قال النبی ﷺ «صلوا كما رأيتموني أصلي»

[سره د تعلیمی تصویرونو]

د پیامبر ﷺ د اودس او لمونځ طریقه

لیکوال:ابوشاکرمسلم

ژباړنه ام دجانه موحده

بسم الله الرحمن الرحيم

د پيغمبر ﷺ د اودس طريقه:

د اودس تعريف: عبارت ده پاکی د ورکي اودس ماتي نه ؛لکه:بول ،غايط ،باد ،دروند او عميقه خوب ،د اوښ غوښه ــ

١: اودس کوونکی به مخکی له اوداسه په زړه کې نيت کوي ،او په ژبه به يې نکوی ځکه چي د رسول الله ﷺ نه ثابت ندی نيت په ژبه نه په اوداسه نه په لمونځ او نه په هيڅ عبادت کې ،او الله پوهيږي په هغه چي زړه کې دي نو څه حاجت ده ژبې ته ؟

٢: مخکې له اودس نه د «بسم الله» ويل ـ

٣: وروسته دې اودس کوونکی درې ځله لاسونه ووينځی ـ

٤: وروسته دې اودس کوونکی درې ځله خوله ،او پوزه ووينځي(او په يو روايت کې خپله پوزه دې سونې کړي)

٥: وروسته دې درې ځله مخ ومينځی ـ

[البته د (بر)د غوږ د يو نرمي نه تر بلې نرمی پورې او د (اوږدوالي) هغه ځای چې وېښته شنه کيږي تر زنې پورې]ـ

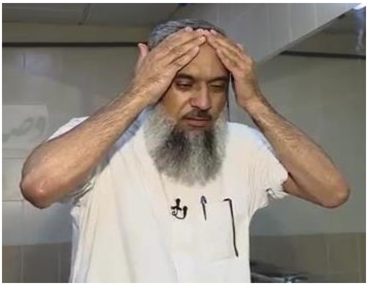

۶: وروسته دې لاسونه درې ځله ووینځي (چې د لاس ګوتو د سرونو نه دې شروع کړي تر څنګلو پورې) باید په وینځلو کې د ښي نه نه شروع وشی بیا چپ لاس.

۷: وروسته دې مسح وکړی د سر یو ځل[البته په اول ځل به لاسونه لانده کړي په اوبو ،او سر دې مسح کړي (چې د سر د اول قسمت نه تر اخر قسمت پورې به خپل لاس بوځي او بیا د اخر قسمت د سر (عقب د سر)نه به اول قسمت ته لاسونه راوړي.

۸: بیا دې مسح کړي خپل غوږونه یوځل [چې سبابه ګوته د غوږ سوري ته یوسي او د ابهامه ګوتې سره د غوږ شا مسح کړی].

۹: بیا دې دواړه پښې درې ځله ووینځي[چې د ګوتو د سرونو نه تر پوندو پورې ووینځل شي.او اول باید ښي پښه وروسته چپه پښه ووینځل شی.

۱۰: په اخر کې دې دا دعا وویل شی(اشهد ان لااله الاالله وحده لاشریک واشهد ان مُحَمَّدا عبده ورسوله» او:«اللهم اجعلنی من التوابین واجعلنی من المتطهرین».

د پیغمبر ﷺ د لمونځ طریقه۔

نیت:د نیت مفهوم دا دی چي:قصد کول لپاره د عبادت د الله سبحانه وتعالی په لمونځ کي او تعینول د هغه په زړه کي [او تلفظ د نیت په ژبه د رسول ﷺ او صحابه کرامو ثابت ندي]۔

تعلیق:د سلف او خلف علماوو په دي اتفاق دی چي په ژبه نیت کول بدعت دی او په شریعت اسلامي کي کوم اصل نلری۔

•••••••✿ ❀ ✿•••••••

د افتتاح تکبیر: وو رسول ﷺ چي کله لپاره د لمونځ کولو اودریده ،نو مخ یي قبلي طرف ته کوو او « الله اکبر» یي ویل۔

او وو رسول ﷺ چي لاسونه به یی قبلي طرف ته پورته کول (چي د لاس ورغوی او ګوتي یي قبلي طرف ته راتلي) تر نرمي د غوږونو پوري یا برابر د اوږو پوري[صحیح البخاری]۔

او وروسته رسول ﷺ بنيي لا د چپ لاس د پاسه په سینه باندي کیښوده۔

•••••••✿ ❀ ✿•••••••

او وروسته رسول ﷺ د استفتاح دعا ویله چی د استفتاح دعا دا ده:(اللهم باعد بيني وبين خطاياي كما باعدت بين المشرق والمغرب اللهم نقني من الخطايا كما ينقى الثوب الأبيض من الدنس اللهم اغسل خطاياي بالماء والثلج والبرد "»[صحيح البخارى وصحيح مسلم].

او بعضې اوقات رسول ﷺ دا دعا هم ویله:«سبحانك اللهم وبحمدك وتبارك اسمك وتعالى جدك ولا إله غيرك "»[رواه الترمذي وأبو داود].

بیا رسول ﷺ سوره الفاتحه ویله ،او وو رسول ﷺ چې بعضې وخت یې «بسم الله الرحمن الرحيم» په لوړ (تېز) اواز ویله او اکثره وخت یې خفیه (پټه ،آهسته) ویله۔

کله چې به رسول ﷺ د سوره الفاتحه نه خلاص شو ،ویل به یې :آمین۔او که چېرته جهري لمونځ به وو نو په لوړ یعنی تېز اواز به یې آمین ویلو او وروسته د شا د هغه (مقتدیان د هغه) هم به ورسره آمین ویلو۔

او وو رسول ﷺ چی وقفه به یې راوسته په منځ د آمین ویلو او شروع د نورو آیاتو کې ،او وروسته د شروع کولو د نورو آیاتونو به یې خپل غږ تېز کړو۔[صحيح البخارى].

وعن ام سلمة قالت: كانت قراءة رسول الله ﷺ «بسم الله الرحمن الرحيم» الحمدلله رب العالمين.... الى آخر الحديث..[سنن الترمذى]

يعنې:د ام سلمه نه روايت ده چې:وو قراءت د رسول ﷺ بسم الله الرحمان ، والحمدلله رب العالمين....

کله چې به رسول ﷺ فارغ شو د سوره الفاتحه نه ،ن بله سوره به يې هم ويله ؛او په سهار لمونځ کې به يې طولاني سورتونه ويل او کله چې به په سفر وو يا به يې کوم حاجت لرلو (يا خپل حاجت يا د بل) نو پخپل قراءت کې به يې تخفيف راوستو ،او اغلبا د ماښام لمونځ کې به يې وړوکي سورتونه ويل او بغير ددې لمونځونو نه په نورو لمونځونو کې به يې خپل قراءت متوسط کولو۔

کله چې به رسول ﷺ د قراءت نه فارغ شو ،نو سکوت به يې کولو په هغه اندازه چې غوښتل به يې[سنن ترمذی]رسول ﷺ مخکې ددی څخه چې رکوع وکړی نو تکبير به يې ويلو په داسې حال کې چې لاسونه به يې د غوږونو نرمو پورې يا برابر د اوږو پورې جګول او بيا به يې رکوع کوله۔

تعلیق: پیغمبر ﷺ په څلورو ځایونو کې لاسونه پورته کول.

- د تکبیر الاحرام وخت کې.
- د رکوع ته تلو په وخت کې .
- د رکوع نه د پورته کېدو په وخت کې.
- د اول تشهد نه د پورته کېدو په وخت کې د دریم رکعت لپاره.

رسول الله ﷺ د لاسونو ورغوي به په زنګونو کېښودل ،او د ګوتو منځ کې به یې لږ فراخي راوسته ، او د خپلو اړخونو نه به یې لاسونه لرې نیول ،او هواره(مستقیمه) به یې نیوله خپله ملا)شا ،او اوږده به یې نیوله خپله شا او هم سر ؛او ملا او سر به یې یو برابر نیولو(ملا او سر به یې یو برابر نیولو چې نه به جګ وو نه ښکته).

او وو رسول ﷺ چې په رکوع کې به یې دا فرمایل «سبحان ربی العظیم»[صحیح المسلم] او بعضی وخت به یې ددې دعا سره بله دعا هم ویله : «سبحانک اللهم ربنا وبحمدک ، اللهم اغفرلی».[متفق علیه]

تعلیق: البته بغیر ددې دعاګانو نه ،نورې مسنونې دعاګانې هم شته چې په رکوع کې ویل کیږي چې بعضې د هغه نه به دلته بین کړو ان شاءالله ـ

- " - سُبحان ربی العظیم " [صحیح مسلم].
- " - اللهمَّ لک رکعتُ ، وبک آمنتُ ، ولک أسلمتُ ، خشع لک سمعی وبصری ومخی ، وعظمی وعصبی "[روایت مسلم].
- " - سُبحانک اللهمَّ ربَنا وبحمدک ، اللهمَّ اغفر لی " [صحیح البخاری ومسلم].
- " - سُبُّوحٌ قُدُّوسٌ ربُ الملائکة والروح " [صحیح مسلم].
- " - سُبحان ذِی الجبروت والملَکُوت والکبریاء والعظمة " [سنن أبو داود].

بیا رسول ﷺ به پورته شو د رکوع نه او خپل لاسونه به یې اوچت کړل په برابر د نرمي د غوږونو یا برابر د خپلو اوږو پورې ، په داسې حال چې ویل به یې (سمع الله لمن حمده) په دې وخت کې به ښه مستقیم ولاړ وو او ویل به یی: (ربنا ولک الحمد) او د رسول ﷺ نه دا هم ثابت دي چې ویل به یې: العبد وکلنا لك عبد اللهم لا مانع لما أعطیت ولا معطي لما منعت ولا ینفع ذا الجد منك الجد " [رواه مسلم]

تعلیـق :او د اسلام پیغمبـر دا دعـا هـم ویلـه (حمـدا کثیـرا طیبـا مبارکـا فیـه) [صـحیح البخاری].

بیا رسول ﷺ تکبیر ویل او سجدې ته تلو (خو په سجده کې بـه یـې لاسـونه نـه اوچتـول)[صـحیح البخاری].

بیا رسول ﷺ خپل زنګونونه د لاسونه نه مخکې کېښودل [ابو داؤد ،ترمذی ،ابن ماجه].

تعلیـق: البتـه د امام ابـن خزیمـه تحقیق پـه خپـل صحی کې دا ده چې اول بـه لاسـونه کېښودل کېږی وروسته زنګونونه [صحیح ابن خزیمه].

بیا به رسول ﷺ تندی او پوزه په ځمکه کېښوده او وو رسول ﷺ چې لاسونه به یې د خپلو اړخونو نه لرې نیـول تـر دې چې نفـر بـه کـولی شـو د رخسـار سـپینوالی یـی پـه خـه طریقـه ووینی.[صـحیح البخاری].

او رسول ﷺ به خپل بازوګان په ځمکه نه هوارول او په سجده کې به يې درى مرتبې ويل «سبحان ربى الاعلى»[صحيح المسلم].

نامشروع عملونه او خلاف د شرعى چې بايد په سجده کې ونکول شى۔

او بعضې اوقات رسول ﷺ دا هم ويل :«سبحانک اللهم ربنا وبحمدک اللهم اغفرلى».

تعليق: رسول ﷺ دا دعاګاني هم په سجده کې ويلې:

- اللهمَّ لک سجدتُ ، وبک آمنتُ ، ولک أسلمتُ ، سجد وجهى للذى خلقَهُ وصوَّرَهُ ، وشقَّ سمعَهُ وبصَرهُ ، تبارک اللّهُ أحسنُ الخالقين " [صحيح مسلم] .
- "- اللهمَّ اغفر لى ذنبى كلَه ، دِقَّهُ وجلَّهُ ، وأولَّهُ وآخرَهُ ،وعلانيتَهُ وسرَّهُ " [صحيح مسلم].
- سُبْحَانَک وبحمدِک ، لا إلهَ إلاَّ أنْتَ " [صحيح مسلم].
- "-اللَّهُمَّ إنِّى أعُوذُ بِرضَاکَ مِنْ سَخَطِك ، وبمُعافاتِکَ مِنْ عُقوبتِک ، وَأَعُوذُ بِک مِنْک ، لا أُحْصِى ثَنَاءً عليکَ أَنْتَ كما أثنيتَ على نَفْسِکَ " [صحيح مسلم].

رسول الله ﷺ په سجده کې اعتدال(میانه روی) نه کار اخیستو او د پښو ګوتې به یې په سجده کې قبلې طرف ته اوړدولې[صحیح البخاری]

رسول الله ﷺ د خپلې سجدې په منځ کې ویل :اللهم اغفرلی وارحمنی واهدنی وارزقنی -او د رسول علیه السلام نه دا هم روایت شوي چې د دوو سجدو په منځ کې به یې ویل :رب اغفرلی ،رب اغفرلی -[ابو داؤد ابن ماجه نسائی]

رسول الله ﷺ د دوو سجدو منځ کې به دومره اندازې پورې کیناسلو چې نفر به دا فکر وکړو چې ګویا دوهمه سجده ترې هېره شوې[متفق علیه].

[کله چې به د اولې سجدې نه اوچتېدو نو تکبیر به یی ویل اول به یې سر اوچتولو وروسته به یې لاسونه اوچتول ،بیا به کېناستلو چې خپله چپه پښه به یی فرش کوله (هواروله یی)او په هغه به کیناستلو ،او ښي پښه به یې اوچته اودروله او په څمکه به یې نصب کوله-

او د پښو ګوتې به یې قبلې طرف ته کولې [صحیح البخاری ونسائی]

بیا رسول ﷺ دوهمه سجده کوله او دوهمه سجده به یې د اولې سجدې پشان وه کله چې به رسول ﷺ د سجدې نه اوچتیده یو لحظه به په خپل ځای کې کېناستلو [صحیح البخاری وترمذي]

بیا به چې رسول ﷺ توان لرلو نو د خپلو پښو او زنګونونو په زور به بل رکعت ته اوچتیدو ،او که چېرته به یې توان نلرلو ،نو دواړه لاسونه به یې په ځمکه کېښودل او بیا به د خپلو لاسونو په زور باندی اوچتیدو بل رکعت ته[صحیح البخاری]

کله چې به رسول ﷺ دوهم رکعت ته اوچت شو ،قراءت به یې شروع کړو ،او سکوت به یې نه کولو او استعاذه به یې په دې رکعت کې نه ویله څرنګه چې به یې په اول رکعت کې ویله ، ځکه کې استعاذه په اول رکعت کې کافی ده ، او وو رسول ﷺ چې دوهم رکعت به یې د اول رکعت پشان کولو مګر څلور څیزونه به یې نکول (سکوت ،استفتاح ،الاحرام ،طولانی ویل رکعت) (اول رکعت باید طولانی اوږد وی).

کله چې به رسول ﷺ په تشهد کېناستو ،نو خپل ښي لاس به يې په ښي زنګون کېښود او د ښي لاس ګوتې به يې جمع کړې داسې چې:دوه ګوتې(خنصر ،بنصر) او ابهام ګوته به يې حلقه کړه او سبابه ګوته به يې اوچته نيوله او په سبابه ګوته به يې اشاره کوله او په خپلو سترګو به يې سبابه ګوتې ته کتل.

تعليق:بعضې مسايل اشاره د سبابه ګوتې ته:

حرکت ورکول ګوتې ته ، او کتل د هغه په لورې ،او بعضې وخت به د ښي لاس ټولې ګوتې مشت(موټی) شي او ابهام ګوته به په منځنۍ ګوته کېښودل شی ،او بعضې وخت ابهام ګوته د منځنۍ ګوتې سره دې حلقه شي ،او د سبابه (شهاده)ګوتې سره دې قبلې ته اشاره وشي ،او خپلې ګوتې ته دې ګوري ،او د اول د تشهد نه دې تر اخره هغې ته حرکت ورکوي او په هغې دې دعا وشي ،او د چپ لاس په ګوته دې اشاره نکوي ،او دا ټول چې بيان شول دا دې په تشهد کې وکړای شي.

او په صحيح حديث کې نقل دي چې:(لهى أشد على الشيطان من الحديد)[صحيح د احمد روايت]

پدې معنى چې حرکت ورکول د ښي لاس سبابه (شهاده)ګوتي ته شيطان ته د اوسپنې د وهلو نه هم سخت دي۔

رسول ﷺ په اول تشهد کې داسې وو : په خپلې چپې پښې کېناسته او خپله ښي پښه به يې نصب کوله او د ښي پښې ګوتې به يې قبلې طرف ته وې د اول تشهد جلسه په احاديثو کې همدومره ده او بس ۔

او وو رسول ﷺ چې ويل به يې په تشهد کې:«التحيات لله والصلوات والطيبات السلام عليك أيها النبي ورحمة الله وبركاته السلام علينا وعلى عباد الله الصالحين أشهد أن لا إله إلا الله وأشهد أن مُحَمَّدًا عبده ورسوله " »[صحيح البخارى.]

او وو رسول ﷺ چې اول تشهد به یې دومره لنډ ویلې چې تا به فکر کوو په ګرمه تیږه ناست دی ـ

تعلیق:اول تشهد داتحیات بایدکوم ځای پورې ووایو ؟ ؟ آیا پر پیغمبر ﷺ په اول تشهد کې درود ووایو ؟ ؟

ابن مسعود وایې:رسول ﷺ پداسې حال کې چې زماد لاسونو ورغوي یې خپل لاسونو کې ایښي وو تشهد یې ماته د قرآن د سورې په شکل داسې یاد کړو :

«التّحیات‌لله ، و الصّلوات و الطّیبات ، السّلام علیک أیها النّبی! و رحمة الله و برکاته ، السّلام علینا و علی عباد الله الصّالحین ، «أشهد أن لاإله‌إلااله ، و أشهد أن مُحَمَّداً عبده و رسوله» [بخاری و مسلم «الارواء» ، (۳۲۱)].

- دا د اول تشـهد مـتن دی امـا ددې نـه بعـد عبـارات سـنت دي چـې پـر پیغمبـر ﷺ درود او صلوات وویل شي ـ

یو روایت ده چې رسول ﷺ په دواړو تشهدو کې ،پر ځان درود ویل(ابو عوانه په خپل صحیح کې (۲|۳٤۲ نسایی) او دا امر یې پخپل امت مسنون مقرر کړو ، چې بعد له لمونځ نه دې هم درود وویل شي ـ

شیخ ناصر الدین البانی (د اسلام یو لوی محدث) رحمه الله په (صفة د مونځ د پیغمبر ﷺ) کې لیکي ، چې صحابه وو عرض وکړو ای د الله رسوله مونږ یاد کړل چې څنګه پر تا سلام ووایو ؛

خو ووایه : څرنګه پر تا درود ووایو ؟ رسول علیه السلام وفرمایل ووایۍ:

(اللهم صل علی مُحَمَّد ﷺ ـ ـ ـ) او پدې حدیث کې تصریح نده شوې چې په کوم تشهد کې درود وویل شي ، په نظر رسېږی چې درود ویل په اول تشهد کې مشروع دی څرنګه چې په شافعی مذهب کې همداسې ده او هغه یې په (الام) کتاب کې تصریح کړې او نووی په (الروضه)(١|٢٦٣) او (المجموع)(٣|٤٦٠) کې همداسې ویلې دي ـ:

ګڼ شمې احادیث لرو چې هیڅ یو د هغې درود اخر تشهد ته مختص (خاص) شوی نده ـ بنابر هغوۍ چې د درود ویلو په اول تشهد کې منع کوي کوم دلیل په لاس کې نلری ـ همدا مکروه ګڼل پر زیادت د (اللهم صل ـ ـ) په اول تشهد کې بغیر د دلیل نه ادعا ده بکله مخالف د عموم قول د رسول علیه السلام ده چې فرمایلې یی دی(اللهم صل علی مُحَمَّد ـ ـ ـ).

امام شافعی په (الام) (١|١٠٢) کې وایې: تشهد په دواړو کېناستلو کې باید یو قسم قراءت شي منظور مې دا ده چې تشهد باید په درود سره وویل شی هیڅ یو د هغوۍ نه دبل ځای نه نیسي ـ

بله مسأله: په تشهد کې ویل د (السلام علیک)هم صحیح ده او ویل د (السلام علی النبی) هم صحی ده ـ

رسول ﷺ وفات شوی او زمونږ اواز نه اوري ،که چرته چا په رسول ﷺ صلوات وویل نو الله متعال ملایکې مسؤله کړي چې دا صلوات او سلام مُحَمَّد علیه السلام ته ورسوي۔

اما پدې مورد کې چې ولې یې په لمونځ کې وایو :السلام علیک ایها النبی ،ددې لپاره ده چې په صحیح حدیث کې راغلی چې په لمونځ کې داسې ووایو ،لیکن حافظ ابن حجر در فتح الباری (۲\۳۱٤) د (السلام علیک ایها النبی ورحمة الله وبرکاته)باره کې فرمایی :

په بعضې احادیثو کې ابن مسعود فرق یه منځ د رسول ﷺ د حیات زمانې او بعد له هغه نه کړی پدې صورت چې د رسول ﷺ په زمانه کې سلام د خطاب په لفظ اما وروسته له هغه نه د غایب لفظ (السلام علی النبی۔۔) ویل کېده۔

او صحیح البخاری (الاستئذان کتاب) د ابی معمر له طریقه راغلی چې ابن مسعود بعد د روایت د حدیث نه تشهد وویل (وهو بین ظهرانینا۔۔۔۔) دا پدې وخت وو چې رسول ﷺ زمونږ په منځ کې وو او کله چې وفات شو ومو ویل السلام علی النبی ،دا د بخاری روایت دی۔

عبد الرزاق فرمایی:

ابن جریج له عطا ځخه مونږ ته خبر راکړو چې صحابه وو د رسول ﷺ د حیات په وخت کې به ویل :(السلام علیک ایها النبی)خو کله چې وفات شو ویل به یی(السلام علی النبی) او اسناد یی صحیح دی.

شیخ البانی رحمه الله په "صفة الصلاة" (صفحه ١٢٦) کې فرمایی:دا امر حتما د رسول ﷺ په دستور ده او دا چې عایشه رضی الله عنها په همدې طریق تهشد صحابه وو ته یادوه چې ووایی:(السلام علی النبی) دا مطلب یی تأیید کوو.

سراج پخپل مسند کې (ج١\٢\٩) دا حدیث راوړی ، مخلص په الفواید (ج١١\٥٤\١)په دوو صحیح سندونو له عایشې نه راوړی.

لیکن دا هم ویل (السلام علی النبی)جایز دی او هم (السلام علیک ایها النبی) ولې دا چې ویل کیږی (السلام علیک ایها النبی) په هیڅ وجه د رسول علیه السلام ژوندی توب ته نه رسیږی.

•············•✿❀✿•············•

رسول ﷺ چې کله اول تشهد خلاصوه بیا تکبیر ویونکی به پورته شو که چرته به یی توان وو د پښو په قوت به پورته شو او که چرته به یی توان نه وو لاسونه به یی په ځمکه کېښودل او د هغه په قوت به پورته شو کله چې به د دریم رکعت لپاره پورته کیدو..

لاسونه به یې د غوږونو نرمی ته یا د اوږو برابر پورته کول [متفق علیه] رسول ﷺ سوره فاتحه ویله ـ

تعلیق: ضم د سورې او یا(یو ځای کول د ځو آیتونو وروسته د سورة فاتحه) سنت دی ـ

او بعضې د علماء وو لکه:امام بخاری رحمه الله ،او امام دارالقطنی ورته واجب وایی ،صحیح قول همدا ده چې سنت دی د سوره فاتحې سره په څلور رکعتو ، دوه رکعتو ، درې رکعتو ،او تولو رکعتونو کې سوره او نور آیاتونه وویل شی ـ(صحیح المسلم)

وو رسول ﷺ کله چې به په اخر تشهد کې کېناستو ،نو د تورک په شکل به کېناستلو ـ(صحیح البخاری)

تعليق: رسول ﷺ وروسته د خلاصېدو د اخر ركعت نه د اخر تشهد لپاره ،كېناستلو او د هغه لپاره به يې هغه دستور وروكولو كوم چې يې د اول تشهد لپاره وركړی وو او هماغه عمل به يی كولو.

چې په اول تشهد كې يې كړی وو ،پدې تفاوت (فرق)چې په اخر تشهد كې ،د تورک په شكل كېناستو ،يعني چپ كُناتی يې په ځمكه كېښودلو (د بخاری روايت) او پښې يې ښي طرف ځخه بېرون كولې(ابو داود او بيهقی روايت)، پداسې طريقه چې چپه پښه يې د ښي كُناتي او پنډۍ لاندې وه.د مسلم روايت.

د تورک طريقه

- بعضې وخت يې ښي پښه نصب كوله (د بخاری روايت) او بعضې وخت يې خملوله.(د مسلم روايت)،

د چپې پښې زنګون يې په خپلې پنجه كې نيولو او په هغه يې تكيه كوله(د مسلم روايت) دلته يې هم درود په خپل ځان مشروع كړی وو لكه څرنګه چې يې په اول تشهد كې مشروع كړی وو.

او وو د رسول ﷺ ددوهم تشهد كيفيت د اول تشهد په قسم ،رسول ﷺ په دوهم تشهد كې ويل: :« التحيات لله والصلوات والطيبات السلام عليک أيها النبی ورحمة الله وبركاته السلام علينا وعلى عباد الله الصالحين أشهد أن لا إله إلا الله وأشهد أن مُحَمَّدًا عبده ورسوله " »[صحيح البخاری ومسلم].

او وروسته یې ویل: « "اللهم صل على مُحَّد وعلى آل مُحَّد كما صليت على آل إبراهيم إنک حميد مجيد اللهم بارک على مُحَّد وعلى آل مُحَّد كما باركت على آل إبراهيم إنک حميد مجيد " »[صحيح البخاری ومسلم].

کله چې رسول ﷺ د تشهد څخه فارغ کېدو ،مخکې له دعا څخه یې د څلورو څیزونو پناه غوښته او ویل یې: «اللهم انی اعوذبک من عذاب جهنم ومن عذاب القبر ومن فتنة المحيا والممات ومن شر المسيح الدجال "» .

البته ویل ددې پناه غوښتلو په نزد د بعضې علماءو واجب ده ځکه چې رسول علیه السلام پرې امر کړی او فرمایلي یې دی: اذا فرغ احدكم من التشهد الاخر فليتعوذ بالله من اربع (صحیح المسلم).

او وروسته ددې استعاذې رسول ﷺ نورې قسماقسم دعاګانې ویلې او یو د هغې دعاګانو څخه چې رسول ﷺ ابوبکر رضی الله عنه ته تعلیم ورکړی وو چې ووایه:« اللهم إني ظلمت نفسي ظلما كثيرا ولا يغفر الذنوب إلا أنت فاغفر لي مغفرة من عندك وارحمني إنك أنت الغفور الرحيم "»[متفق عليه].

او بله دعا یې هم ویله : «اللهم انی اعوذبک من المأثم والمغرم»[متفق عليه].

وروسته رسول ﷺ د تشهد د ختمېدو او دعا څخه ښي طرف ته په لفظ د (السلام عليكم ورحمت الله) سلام اړولو.

تر دې چې رخسار يې خپل ليدل ، او چپ طرف ته يې هم په لفظ د (السلام عليكم ورحمت الله) سلام اړولو تر دې چې رخسارونه به يې وليدل.

کله چې رسول ﷺ سلام اړولو ،پداسې حال چې مخ به يې قبلې ته وو ،درې دفعه يې استغفار طلب کولو(استغفرالله) او وروسته يې ويل : « اللهم أنت السلام ومنك السلام تباركت يا ذا الجلال والإكرام " » . [رواه مسلم].

تر یو وخته پورې به يې مخ قبلې ته وو او اذکار به يې ويل ،وروسته به رسول علیه السلام مخ خلکو (لمونځ کوونکو ته) اړوه ، بعضې وخت به يې مبارک مخ د ښي طرف نه خلکو ته اړوه بعضې وخت به يې چپ طرف څخه اړوه.

تعليق: رسول علیه السلام وروسته د دعا د ختمېدو څخه بعضې وخت خپل لاسونه اوچتول او بعضې وخت يې نه اوچتول ، او هيڅکله يى پخپل مخ باندی نه راخکل ، او هيڅکله د رسول علیه السلام څخه ثابت نده چې د فرض مونځ يا سنت لمونځ څخه بعد يې د لمونځ کوونکو سره دسته جمعی دعا کړي وی.

ومن الله التوفيق

ام دجانه|يوم الجمعة.

[کتب تألیف وترجمه شده توسط ابوشاکرمسلم حفظه اللّه]

- فتاوای اهل حدیث«مکمل»
- رد برصدبدعت درجامعه.
- فتاوای علامه ابن عثیمین[به زبان فارسی]
- زندگی نامه امام ابن تیمیه وخدمات او به اسلام.
- (۵۰) احادیث باطل.
- احادیث باطل مشکوة المصابیح.
- ابوحنیفه رح واحناف.
- (۸) رکعت تراویح.
- حقیقت مولانای روم(مثنوی معنوی).
- احکام ومسائل اعتکاف.
- احکام ومسائل عیدین.
- (۱۳)سوال از صوفی ها.
- حکم مسح بر جراب.
- تخریج احادیث ضعیف وموضوعی ریاض الصالحین.
- زندگی نامه امام محمدبن عبدالوهاب
- زندگی نامه و ، واقعات حیرت انگیز امام احمد
- حکم خروج باجماعت تبلیغ.
- تفاوت ما با سلف صالح.
- سنگسارحکمی از احکام اللّهﷻ.
- شرح افغانی ، بر اربعین نووی[دوجلد]
- معرفی تفاسیر اسرائیلی وکتب ضعیف.
- حکم تعوید دراسلام.
- «۵۰۰»اقوال سلف الصالح.
- قصه های شیرین محمدی ﷺ وسلف صالح.
- «۳۳» سبب برای خشوع درنماز.
- القول الصحیح فی بیان مالیس بصحیح.
- تجلیل از روز نوروز در آئینه قرآن وحدیث.
- جامع الاحادیث الصحیح (درمدرسه ی رسول الله ﷺ).
- احکام ومسائل روزه ماه مبارک رمضان.
- قدس را چگونه از اسارت آزاد نماییم؟.
- حالت سلف صالح در رمضان.
- احکام ومسائل«زکات فطر».
- زندگی نامه زنان رسول الله ﷺ.
- احکام ومسائل عید قربان.
- ۱۰۰سوال وجواب پیرامون زندگی محمد ﷺ.

پرسش از شما پاسخ از رسول الله ﷺ.

زندگی نامه دکتر ذاکر نایک حفظه الله.

الله ﷻ درکجاست؟.

احکام وآداب عاشورا.

اهل الحدیث هم اهل النبی ﷺ.

امور خلاف شریعت.

توسل مشروع ونامشروع.

حقوق زن در اسلام.

دفاع از شهید«امام سیدقطب».

دفاع از ابوهریره.

سیرة النبی ﷺ برای جوانان.

حکم مسح برگردن.

نماز رسول الله ﷺ.

اجماع علمای محمدی برکفر ابن عربی.

زنان ومردان لعنتی(زنان ومردان یکه رسول الله ﷺ از آنها بیزاری خود را اعلان نموده است).

حکم تجلیل از میلاد النبی ﷺ.

۴۰ سوال از برادران غیر متبع نبی ﷺ.

ترجمه فارسی شروط الصلاة

زندگی نامه شیخ احمد دیدات.

شرح فارسی عمدة الاحکام.

شناخت فرقه های گمراه.

زندگی نامه ابوذر غفاری رضی الله عنه.

دفاع از ام المؤمنین عائشة رضی الله عنها.

امام مهدی حقیقی وخیالی.

ترجمه فارسی«رسائل فی الطهارة والصلاة النبی ﷺ»(نمازتصویری).

تخریج احادیث صحیح وضعیف«زادالطالبین»

اقوال اهل علم در کفر دشنام دهنده صحابه.

واجب بودن یاد گیری «زبان عربی»

زندگی نامه شیخ عبدالله عزام رحمه الله.

امریکا قاتل بشریت.

سیرة فارسی یاران رسول الله ﷺ.

زندگی نامه امام ابن قیم رحمه الله وخدمات او به اسلام.

دجال کیست و چگونه خارج می گردد؟

دانستنی هایکه تاحالا نمیدانستید!.

زندگی نامه شیخ ناصر الدین آلبانی رحمه الله