وروستۍ خبرداری: د اسلامي اُمت ویښتیا

لیکوالان: هدایت الله ذاهب - سید میثم تمار
ژباړن: وحیدالله اسلام

دا کتاب ستاسو جهان بیني بدلوي

بسم الله الرحمن الرحیم

Download from: Aghalibrary.com

Download from: Aghalibrary.com

وروستی خبردرای

هدایت‌الله ذاهب

سید میثم تمار

کابل: بهار ۱۳۹۸

Download from: Aghalibrary.com

مشخصات کتاب

• **عنوان:** وروستی خبرداری

• **مؤلفین:** هدایت‌الله ذاهب، سید میثم تمار

• **برگ‌آرایی:** محمدهادی شجاعی

• **ناشر:** انتشارات سعید

• **چاپ و صحافی:** چاپ‌خانه سعید

• **شماره‌گان:** ۱۰۰۰ نسخه

• **نوبت و سال چاپ:** اول، بهار ۱۳۹۸ هـ ش

• **بها:** 180 افغانی

شابک: ؟؟؟؟

حق چاپ، تکثیر، ترجمه، نشر و کاپی محفوظ و مخصوص انتشارات است

آدرس: ابتدای جاده‌ی آسمایی،آسمایی پلازا، منزل دوم، کابل افغانستان

تلفن: ۰۲۰۲۱۰۶۴۲۸

موبایل: ۰۷۰۵۸۱۴۶۴۲ / ۰۷۰۷۵۷۵۹۳۵ / ۰۷۸۸۱۰۰۱۵۷

ایمل: Sayeedbook@gmail.com

ډالی:

- هغو اسلامي علماوو ته چې د حق د رابرسېره کولو له پاره يې د الله ﷻ په لاره کې سرونه اېښي دي.
- او د ابوبکر صديق رضي الله عنه د مدرسې مهتمم مولوي نعمت الله (عثماني) ته!

مننه کوو

له هغه خدای ﷻ څخه مننه او ستاینه چې د هغه د قدرت او توان اغېزې د روښانه ورځې په څېره کې څرګندې دي او د هغه د حکمت انوار د تورې شپې په زړه کې لیدای شو. هغه خدای ﷻ چې موږ ته یې ځان راوپېژانده، د علم دروازې یې مونږ ته خلاصې کړې او موږ ته یې ژوند راکړ، ځو خپلو ناچاره او بې وسه بندګانو ته علم او پوهه ورکړي او وروسته له سلام ویلو د الله ﷻ ټولو پیغمبرانو ته چې لومړی یې حضرت ادم ؑ او وروستی یې خوږ نبي محمد ﷺ، له ټولو ملګرو چې د دې کتاب په لیک او خپرولو کې یې له موږ سره مرسته کړې ده، ډېره مننه کوو.

له ښاغلي پوهاند انجنیر زلمي ذاهب، محمد شریف سمسور، سید جواد نهضت یار، عبدالرحمن رومل باختري، انجنیر فواد سخي، محمد سمیر سروري، انجنیر نصار احمد تمکین او انجنیر احمدالله سیفي د کتاب د متنونو تصحیح او علمي نقد نه مننه کوو.

او له ښاغلي انجنیر نېکمل عبدالله مزاري څخه د دغه کتاب د لیکلو د بهیر او مالي ملاتړ له کبله مننه کوو.او دخپلې مبارزې ډلې له ټولو هغو غړو مننه چې نومونه یې په دغه کتاب کې نه دي لیکل شوي او موږ یې د دغه کتاب لیکلو ته وهڅولي یو او همکاري یې کړې.

پېژندنه

حمد او ثنا هغه خدای ﷻ ته چې د اسلام لاره یې پرانیسته او د ترږو کسانو له پاره یې د اوبو څرګنده لاره اسانه کړه. د اسلام ستنې (پایې) یې د شخړې غوښتونکو له پاره امن کړې او هغه امن ځای یې پناه وړونکو ته وښود. ګډونوالو ته یې ارام ځای جوړ کړ، اسلام د دلیل ویونکو له پاره ثبوت، د دفاع کوونکو له پاره روښانه ګواه، د رڼا خوښوونکو له پاره روښانه رڼا، د هوښیارانو له پاره د پوهې سرچینه، د پوهې اندازه کوونکو له پاره عقل او اندازه، د حق لټوونکو له پاره روښانه نښانه، د عزم او اراده کوونکو له پاره روښنايي، د عبرت کوونکو له پاره نصیحت او منبه، د توکل کوونکو له پاره اسانتیا او نېکمرغي او د صبر کوونکو له پاره هم صبر دی.

اسلام روښانه او څرګنده لاره ده، لارې یې روښانې، نښانې یې لوړې، څراغونه یې روښانه او لګېدلي، د جګړې میدانونه یې ښکلي او د ښکلو له پاره دي. په پای کې جګړې یې روښانه او بې پایه او جګړه کوونکي یې مخکښ او ګړندي دي. د دې جګړې خپرونه حق ته تصدیق، د صالحو اعمالو ښوونه، پای یې مړینه، د نړۍ د جګړې میدان، د جګړو د وګړو یو ځای کېدل او جایزه یې جنت دی.

د جګړې د ډګر په وروستۍ پېړۍ کې، ډېرى دغو جګړه کوونکو له بده مرغه د شیطان لار غوره کړې او د الله ﷻ د رڼا له لارې بې لارې شوي او له دې امله دغه نننی حالت راغلی چې په هغه کې د تیارې د مشعل لارویانو په چټکۍ سره هڅه وکړه څو د حق روښانه مشعل مړ کړي.

کله چې د امریکا عصري لوېدیځ تمدن، د تیارو مشعل لرونکي چې ناوړه نړۍ د حق له نړۍ سره جنګوي. د تیارې لارې جګړه کوونکي په بوسنیا کې د لېونو سپیانو په څېر د پنځوس زرو مسلمانو ښځو عزت لوټ کړ. نارینه مسلمانان یې په یوازې بند کې اچولي، څو له لوږې ومري، اسلام خاورې د بمونو په اچولو د منځنۍ پېړۍ په څېر جوړوي. کشمیرۍ ښځې له ډله ییز لوټ سره مخ شوي دي. منځنۍ ختیځ چې د تمدنونو مور بلل کېږي. د دوی د اټومي بمونو سیمه جوړه شوې او په پای کې ټوله اسلامي نړۍ یې له افغانستان څخه تر تانزانیا او له چین څخه تر لیبیا پورې د دې شیطاني ځواکونو تر لاس لاندې راوستې ده او د حق جګړه کوونکي ناتوانه ښکاري او دغه حالت د رڼا د لارې هر یوه جګړه کوونکي ته د زړه درد جوړ شوی او په دې سوچ او فکر کې دي چې د دې حالت بدتر حالت سرچینه چېرته ده او حل لاره یې څه ده؟

دغه درد د دې لامل شو څو موږ هم، د یوې کوچنۍ هڅې په توګه ، په دې فکر کې شو چې د دې ستونزو د سرچینو پر وړاندې د جګړه کوونکو پر لیکه کې ودرېږو او د خپل لاس په قلم، د دې دردېدلي اسلامي ملت غږ هغو د رڼا لارې جګړه کوونکو ته لږ نوره رڼا د دوی په ناهموارو لارو چې د دوی د لارې خنډ شوې دي واچوو. هیله ده د دې وړوکي کوښښ په موده کې، الله ﷻ موږ ته پوره ایمان راکړي څو وکولای شو د خپلو لیکنو له لارې مو له اسلامي امت او ځورېدلي ملت څخه لږترلږه یو څه ستونزې لیرې کړې وي.

و من الله توفیق

په دې کتاب کې

لومړی فصل: د اسلامي تمدن پیل او پای

په ټولنه کې د دین اړتیا، مخکې له اسلام څخه د نړۍ څرنګوالی، د اسلام پیل، د اسلام او تبعید ستونزې، د اسلام د پرمختګ چل، یاجوج او ماجوج او د خزر قوم، له نننۍ پوهې او تکنالوژۍ سره د اسلام مرسته، صلیبي جګړې، د شیطان پالونکو ښکاره کېدل د صلیبیانو په منځ کې د فریمیسن پټې ډلې پیدا کېدل، د عصري غربي تمدن پیل، د عصري تمدن اړیکه، صهیونستان او له اسلام سره د دوی دښمني، د خلافت د له منځه وړلو توطیې، دجال او غربي عصري تمدن، د لومړۍ نړیوالې جګړې او د خلافت د له منځه وړلو توطیې.

دویم فصل: استعمار او استثمار

د عصري غربي تمدن له خوا د اسلامي نړۍ استعمار، د بلشویکانو د کمونېستي انقلاب حقیقت، د عصري غربي تمدن په زړه پورې والی، په فلسطین کې د یهودیانو حکومت جوړول، د اسراییلو حکومت د جوړولو له پاره چلونه، د اسراییلو جوړېدل او له یاجوج او ماجوج سره د دوی اړیکې، د ملګرو ملتونو حقیقت، له اسلامي نړۍ سره فکري او فرهنګي جګړه، د پرمختګ او نړیوال جوړولو شیطاني تمدن، سېکولرېزم او د هغه نړیوال کېدل، د عصري غربي تمدن په واسطه د فحشا نړیوال کول، رسنۍ په حقیقت کې علمي انحصارول.

درېیم فصل: اقتصادي استعمار

د برېښنایي او کاغذي پولي سېستم حقیقت، د پیسو تاریخ، د نړیوالو پانګو د غلا کولو چلونه، د برېټن او ووډز مجلس حقیقت، د نړیوال پانګوال نظام لکه نړیوال بانک، نړیوال سوداګریز سازمان او د پیسو نړیوال صندوق، د سټاک مارکېټ حقیقت او اوسني اقتصادي سېستم ته د اسلام ځواب.

څلورم فصل: نورې ننګونې او حل لارې

ملت پالنه او د اسلامي اصولو مخالفت، په اسلام کې قوم پالنه او بندیز، تعصبونه، ناپوهي او غربي توب، د اسلام محاصره او حل لارې.

پنځم فصل: راتلونکې

له بېلابېلو ليدلوريو د تاريخ پای، اسلام او د تـاريخ پـای او اخرالزمـان ، نړيوالـه لويـه طرحـه د صهيونېسـتانو پـه واسـطه، د نـړۍ لـه پـاره د اسـراييلو کـړنلارې او د دجـال ماموريت، اتومي جګړه او يا ملاحم او د امام مهـدي او د عيسـی ﷺ راڅرګندېـدل او د مسلمان له پاره يوه زرينه پېړۍ.

تر لوستلو وړاندې

• سره له دې چې د دې کتاب منځپانګه د اسلامي موضوعاتو په اړه ده، خو ديني فتواګانې په کې شاملې نه دي او ليکونکی يې ځان د يو مفتي په علمي درجه کې نه ګڼي، نو ځکه له دې کتاب څخه بايد د يوې ديني فتوا په توګه کار وانه خيستل شي.

• د دې کتاب په هر اړخيزو ديني، اقتصادي، ټولنيزو او سياسي تحليلونو کې ليکوالانو ډېره هڅه او زيار کښلی دی، خو بيا هم له لوستونکو غواړي چې د هرې موضوع په اړه څېړنه وکړي او تر هغې چې دې څېړنو قانع کړی نه وي، ويې نه مني.

• د دې کتاب هره موضوع بايد د يو ځانګړي کتاب په بڼه وليکل شي، خو د کتاب د حجم د زياتوالي د مخنيوي هڅه شوې چې د هرې موضوع په هکله عمومي نظريه را واخيستل شي، نو ځکه له درنو لوستونکو څخه د لا زياتې څېړنې هيله کېږي.

• دا کتاب په ساده او د پوهېدو وړ (عام فهمه) ژبه د لوستونکو له پاره ليکل شوی دی، څو يې ډېری خلک په خپل ژوند کې اغېزمن او حياتي موضوعات درک کړي.

• دې اثر ته د ډېرو خلکو د لاسرسي په پار، د دې کتاب د ژباړې، چاپ، تکثير او خپرېدو حقونه نورو ژبو ته محفوظ نه دي او هر څوک چې دغه کتاب خپروي او خلکو ته يې رسوي مننه ترې کوو.

• ليکوال د دې کتاب په اړه هر ډول علمي نقد ستايي او ګران لوستونکي کولای شي چې ارزښت لرونکي او علمي نقدونه لاندې برېښناليک ته راولېږي.

هدايت الله ذاهب hzaheb@gmail.com

سيد ميثم تمار smt.mytham@gmail.com

د (مبارزې) فېسبوک پاڼه

Facebook: Mubareza

د ژباړونکي سریزه

الحمدلله رب العالمین و الصلاة و السلام علی اشرف الانبیاء و المرسلین.

امابعد!

د ادم ﷺ له پیدایښته، الله ﷻ خپلو بندګانو ته د لارښوونې مطالب د خپلو استازو په وسیله را استولي دي. دوی یې له زیانمنو شیانو منع کړي او د ګټورو پر لور یې هڅولي او پرې مامور کړي یې دي، خو شیطان یې پر وړاندې تل خپلې هلې ځلې جاري ساتلې دي. انسان یې تل له سمو لارو، بدو ته کاږلی او په زړه کې یې وسواس او اندېښنې ور اچولې دي.

زموږ خوږ پیغمبر ﷺ ته د خپل کتاب (قران) د نازلېدو پر مهال د (فمن زحزحه عن النار و ادخل الجنه، فقد فاز) ایت نازل شو. دې ایت سره د ژوند مفهوم او قاعده په خورا څرګنده توګه رابرسېره شول. هر چا چې ځان د دوزخ له اوره وساته او جنت ته ننه ووت، همدا بریالی دی، نو اوس که چا د الله ﷻ او د هغه د رسول ﷺ اوامرو او نواهیو ته پام وکړ، نو ښکاره خبره ده چې بریالي دي.

اسلافو دا کار تر ډېره پر ځان عملي کړی و، ځکه خو د خپل اسلامي دښمن له دسیسو او توطیو په امن وو. هغوی؛ هغه څه چې له اسلامي دښمن سره د کړنو او چلند په اړه ورته ویل شوي وو، کټ مټ پر ځان عملي کول. هماغه وخت شیطان او پلویان یې ورځ تر بلې د مسلمانانو د ایمانونو پر زیاتېدو او پیاوړي کېدو سره په شا کېدل. دوی له اسلامي نړۍ کډه وکړه، داسې کډه چې بېرته یې د دوی سیمو ته د راستنېدو تمه نه لرله. په کډوالو سیمو کې یې کار پیل کړ. هلته یې ځان ته نوي پیروان او مریدان پیدا کړل. هغه مریدان په انساني جامه کې شیاطین وو.

هغوی له پخوا راهیسې د همداسې یوه رهبر او لارښود په تمه وو. له بلې خوا دلته مسلمانان د خپل دښمن په کډه کېدو سره بې غوره شوي وو. د خپلو اسلافو په پلونو یې قدم نه اېښود. له مشرکینو سره یې د چلند په اړه د الله ﷻ د اوامرو پر تګلارې عمل

ونه کړ. د پیغمبر ﷺ له بهرني سیاست یې کار وانه خیست. الهي ستراتیژیو ته یې ارزښت ورنکړ، ډېر مسایل یې بابېزه وګڼل تر دې چې په نننۍ سرګردانه برخلیک اخته شول.

نن ورځ اسلامي نړۍ د شیطاني کفري نړۍ له دسیسو هره ورځ په اور کې سوځي، ارامه ورځ ترې نه لري او بالاخره دومره یې ورک کړې دي چې د خپل رب ﷻ په سمه توګه فردي عبادات او پالنه نشي کولای.

اوس نو اسلامي نړۍ په رښتیا ویده ده، ځکه خو د کتاب اصلي لیکوالانو (هدایت الله ذاهب او سید میثم تمار) کتاب ته د ویښتیا او بیدارۍ نوم ورکړی دی. داسې مسایل یې پکې رانغاړلي چې که اسلامي امت ورته پام وکړي او د هڅو په پایله کې د دوی د جوړو کړو دسیسو پر وړاندې سره یو شي، نو خامخا یې پایله راویښوونکې او مثبته وي.

د کتاب اصلي بڼه د اسلامي امت د ویښتیا په پار په پراخه توګه وړیا ووېشل شوه. برېښنایي بڼه یې هم تر ډېره په اسانۍ د خلکو لاسته ورتلی شي. نورو ژبو ته د ژباړې او خپراوي اجازه یې هم په اصلي متن کې ټول اسلامي امت ته ورکړې ده. ما هم د یو اسلامي ناچیز مسوولیت په توګه دا کار وکړ.

ورور (م. الله یار) د کتاب د پي ډي اېف ترځنګ د استاد د لاربښوونو اجازه لیک هم راکړ. په لومړي سر کې مې استاد ته د ګړندۍ ژباړې وعده ورکړې وه. دا وعده مې په خپل وخت ترسره نشوای کړی. دلته به په خبرو کې له استاده ښښنه وغواړم، ځکه دا کتاب باید له پښتون اسلامي امت سره لا ژر شریک شوی وای، څو پښتانه لوستونکي هم د فاسدې غربي نړۍ له رازونو او دسیسو خبر شي او پر وړاندې یې د مخنیوي لارې چارې وګوري، خو د ځینو اړینو بوختیاوو له امله وځنډېد.

د کتاب د متن ځینې هغه کلمې چې پښتو بدیل یې نه لاره، کټ مټ لیکل شوې دي. هڅه مې کړې چې په روانه توګه یې وژباړم، خو دا چې د ژباړو په برخه کې نوی یم نو کېدای شي له ځینو پاراګرافونو په سم ډول مفهوم وانه خیستل شي، له دې امله مې هم عذر ومنئ.

له ځینو هغو ملګرو مننه چې د ژباړې په برخه کې یې راسره همکاري وکړه. د الله یار ورور ګوتې دې الله ﷻ بې درده لري. سره له دې چې په اېډېټ کې یې ډېر ځان نه دی ستړی کړی خو بیا هم د هغه ستړیا د ستاینې وړ ده. ما د ژباړې پر مهال ځینې تېروتنې د الله یار د سمون په تمه پرېښې وې او ګړندی پرې تېر شوی وم، خو وروسته

پوه شوم چې هغه هم ډېر سر نه دی پرې خوږولی. بیا یې هم که په ځینو ځایونو کې املایي تېروتنه لرله نو هیله ده ومې بښئ.

په پای کې مې له اسلامي لیکوالانو هیله ده چې د دې کتاب په څېر نور ګڼ ویښوونکي کتابونه چې د غرب شوم پلانونه پکې رابرسېره شوي وي، اسلامي ژبو ته را وژباړي، څو اسلامي نړۍ د فکري ویښتیا له مخې د دې دسیسو د خلاصون لارې چارې وپلټي.

په نړۍ کې د یو اسلامي نظام د رامنځ ته کېدو په هیله
وحیدالله اسلام
شهید اباد

فهرست مطالب

لومړی فصل
د اسلامي تمدن پيل او پای

د اسلام پيل ۱
اسلام په مکه کې ۱۱
په اسلام کې د جاهليت زمانه ۱۱
په مدينه کې اسلام او د جګړې پيل ۱۳
د اسلام د خلافت پيل او له خزر قوم سره ټکر ۱۵
عباسيان، صليبي جګړې او د فرېمېسنانو (Freemasons) منځته راتګ ۲۱
مغوليان ۳۲
عثمانيان او غربي عصري تمدن ۳۳

دويم فصل
استعمار او استثمار

د لويديځ راتګ ۵۱
ملګري ملتونه ۶۵
تمدن ۷۳
نړيوالتوب ۷۵
د سېکولرېزم د سياست نړيوالتوب ۷۶
فرهنګي يرغل ۸۲
جنسي انقلاب ۸۸
رسنۍ ۹۳
غربيزې رسنۍ ۱۰۲
انځوريزې رسنۍ ۱۰۷
پوهه ۱۱٤

درېيم فصل

اقتصادي استعمار

د پيسو تاريخ ۱۱۹

برېټن ووډز (Bretton Woods).. ۱۳۰

اقتصادي او غير سياسي مستعمره کول.. ۱۳۵

د بورس يا برخو بازار ۱٤٤

اوسنی اقتصادي نظام او اسلام ۱٤٦

څلورم فصل

نورې ننګونې او حل لارې

ملت پالنه ۱۵۱

فرقه پالنه ۱۵۷

سياسي تعصبونه ۱٦۱

غرب ځېنه او ناپوهي.. ۱٦۳

داسلام او القابو محاصره.. ۱٦٦

حل لاره ۱٦۹

پنځم فصل

راتلونکې

د تاريخ پای.. ۱۸۳

اسلام: اول الزمان او اخرالزمان ۱۸۷

ستره نړيواله طرحه.. ۱۹۰

ستره جګړه، ملحمه يا آرماګېډون (Armageddon) ۲۰۰

د غرب زوال.. ۲۰٤

تر اتومي جګړې وروسته نړی.. ۲۱۱

لومړی فصل
د اسلامي تمدن پیل او پای

د اسلام پیل

الله ﷻ اراده کړې چې پر ځمکه کې خپل خلیفه پیداکړي او الله ﷻ په خپل لوړ حکمت سره دا نعمت (کرامت) *حضرت ادم ﷺ او د هغې اولادې ته ورکړ*[1]. د ادم ﷺ تر پیدا کولو وروسته الله ﷻ ملایکو ته امر وکړ چې خلیفه ته سجده وکړي، ټولو ملایکو سجده وکړه؛ *خو ابلیس چې پېری*[2] و، *د کبر له امله یې له سجدې له کولو سرغړونه وکړه*[3].

د ابلیس تکبر له الهي رحمت څخه د هغه د شړلو لامل شو. ابلیس له الله ﷻ څخه د محشر تر ورځې پورې د هغه د ژوندي پاتې کېدو او د بني ادم د بې لارې کولو فرصت وغوښت او مهربان ذات الله ﷻ هغه ته تر ټاکلې مودې پورې وخت ورکړ.

ابلیس په جنت کې حضرت ادم ﷺ او د هغې مېرمن بي بي حوا ته وسوسه پیداکړه څو هغې ونې ته نږدې شي چې ترې منع شوي وو. د پروردګار د امر نافرمانۍ له جنت څخه د هغوی د وتلو لامل شو او ځمکې ته را ولېږل شول. ادم ﷺ او بي بي حوا د ځمکې پر سر خپل لومړنی ژوند پیل کړ او الله ﷻ په هماغه وخت د ژوند څرنګوالي ته

۱. اسراء سورهٔ؛ ۷۰ ایهٔ؛ وَلَقَدْ كَرَّمْنَا بَنِي ادَمَ (۷۰) ، ژباړه: په یقین سره مو د ادم اولادې ته کرامت ورکړ.

۲. د الله ج په مخلوقاتو کې ځینې هغه نه محسوسېږي او په عادي او طبیعي حواسو نه درک کېږي. یو یې پېری یا جن دی. پېری چې په اصل کې د پټوالي په معنا دی د انسان له سترګو پټ دی. قران د دې موجود شتون منلی او په کې د (جن) په نامه سورت هم موجود دی. د قران کریم په ځینو ځایونو کې د جان په نامه هم یاد شوی دی.

۳. بقره سورهٔ؛ ۳۴ ایهٔ؛ وَإِذْ قُلْنَا لِلْمَلَائِكَةِ اسْجُدُوا لِادَمَ فَسَجَدُوا إِلَّا إِبْلِيسَ أَبَى وَاسْتَكْبَرَ وَكَانَ مِنَ الْكَافِرِينَ (۳۴) ژباړه: کله مو چې پرښتو ته وویل: ادم ته سجده وکړئ، نو له ابلیس پرته ټولو سجده وکړه، ابلیس سرغړونه او تکبر وکړ او له کافرانو وشمېرل شو.

2 ❐ وروستی خبرداری

په کتو، په لسو صحیفو کې د ژوند د طریقې د څرنګوالي او درک له پاره الهي لارښوونې ولېږلې.

د ادم ﷺ نسل د وخت په تېرېدو سره زیات شو او د ځمکې پر مخ خواره شول. الله ﷻ په خپل لوړ حکمت او مکاني، زماني او د ژوند د طریقې د تکامل سره، روښانه لارښوونې د پیغمبرانو په واسطه بني ادمو ته را استولې چې ورته دین ویل کېده. دین د هغو احکامو، لارښوونو او عقایدو مجموعه ده چې بشریت ته سمه لاره روښانه کوي څو له باطل څخه حق تفکیک کړي. د بشري تکامل څرنګوالي ته په پام سره دین په بېلابېلو زمانو کې د بېلابېلو پیغمبرانو په مرسته، بني ادم ته نازلېده.

د بشري تاریخ مطالعه د دې کار شاهده ده چې کله بشري کاروانونو خپله لاره ورکه کړې ده او یا له حرکته غورځېدلي دي، الله ﷻ د هر کاروان اړتیاوو ته په کتو او د ژبنی، احساسي، فکري، عقیدتي، د نړۍ لیدنې ډول او نورو پاړکیو (طبقو) په نظر کې نیولو سره هغوی ته پیغمبر لېږلی دی.

ټولنې د تمدنونو په تاریخي مزل کې د شیانو په څېر د ژوندانه تر بېلابېلو فضاوو او شرایطو لاندې د بدلون په حال کې وي او د سرغړونې او کوږوالي خواته تللي دي چې د دې موضوع بیان د یوې فرضیې په طرحې او شرحې سره څېړو.

داسې ګڼو چې د تاریخ په اوږدو کې د نړۍ لیدنې او تفکر درې طریقو د بشر په ژوندانه کې ډېر رول لاره چې هغه د A، B او C حالت نوموو. په A حالت کې ټولنه دومره اخرت پالونکې شوې ده چې دنیوي ژوند یې هېر کړی دی او تقوا کوي. خپل انساني مسوولیتونه د ځان، کورنۍ، ټولنې، ځمکې او چاپېریال پر وړاندې هېروي.

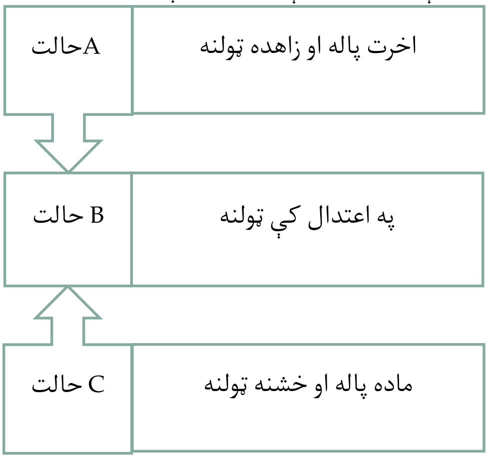

دومره چې له هېڅ یو هنرونو، صنایعو، مسلکونو او د ژوند له نورو موضوعاتو خبر نه وي او خپل جسم او روح یې عارفانه عباداتو ته ځانګړې کړې وي. ټول ارزښتونه په اخلاقو کې لټوي او ډېرې مهال مظلوم واقع کېږي. په C حالت کې، ټولنه د A له حالت څخه په پوره توګه راوتې ده، اخرت یې هېر کړی دی.

لومړی فصل: د اسلامي تمدن پیل او پای 3

الله ﷻ یې له خپل ژوندانه لرې کړی دی او په پوره توګه ماده پالونکي وي چې په دې حالت کې ټولنه د خپلو اعمالو له پاره د هېڅ ډول مسوولیت او د څواب ورکولو د حس احساس نه کوي او دا پاړکی (طبقه) بیا معمولاً په یوې مصرف پالونکې، فرد پالونکې، بد پالونکې او کړې ټولنې بدلېږي.

B یو تعادلي حالت دی؛ د دې ټولنې پایله نیمګړې نه وي؛ ځکه چې له اخرت پالنې پرته دنیا ته هم پام کوي. په داسې حال کې چې ظالم نه وي مظلوم هم نه واقع کېږي، غلام کېږي نه او غلامي نه مني. دا ډول ټولنه په عمومي صورت سره عدالت محوره وي او په کې د بې عدالتۍ هر ډول کړنې او نظریې مردودې وي.

هرکله چې بشري کاروانونه (بشري ټولنې) د بې عدالتۍ، استبداد او ظلم ښکار شوي دي، الله ﷻ په خپل الهي رحمت سره یو پیغمبر را استولی دی چې په لارښوونو او پیغامونو کې یې د بې عدالتۍ، ظلم او استبداد پر وړاندې پر ډېرې مبارزې تاکید کړی دی.

بني اسراییل د فرعونیانو د حکمرانۍ پر مهال تر داسې ظلم او استبداد لاندې وو چې تل یې خپل اولادونه وژل او یا یې تري د کاري حیواناتو په څېر ګټه اخیسته. خپلې مېرمنې او لونې یې د وینځو په توګه ساتلې.[1] په همدې وخت کې الله ﷻ د بني اسراییلو د ژغورنې له پاره یو پیاوړی او مبارز انسان (موسی ؑ) د ظالمو فرعونیانو پر وړاندې له سختې حربي (جهادي) مبارزې له لارښوونو سره راولېږه. د دې اولوالعزم پیغمبر پر لارښوونو کې، ډېر تاکید د ظالمو پر وړاندې پر جګړه شوی دی.

د بني اسراییلو په ژغورنې او د دې قوم په بدلېدلو له یوې غلامۍ او مظلومې ټولنې څخه یوې خپلواکې ټولنې ته ، دوی د تورات له لارښوونو څخه په ناسم درک او ان تحریف سره، د ظلم او استبداد پر وړاندې مبارزه یو ډول تاوتریخوالی او وحشي پالنه وګڼله او په دې کار سره یې د تورات[2] له پیغامونو بده ګټه واخیسته او دهرې ټولنې پر وړاندې یې (که څه هم مستبده به نه وه) له تاوتریخوالي کار اخیسته، په داسې حال کې چې دا مبارزه په تورات کې له ظالمانو او مستبدینو سره مقابلې ته ځانګړې شوې ده، دې ناسم درک او د بني اسراییلو تحریفونو دا قوم د C ډول ټولنې ته بدل کړ.

---

۱. بقره سورهٔ؛ ۴۹ ایهٔ؛ وَإِذْ نَجَّيْنَاكُمْ مِنْ الِ فِرْعَوْنَ يَسُومُونَكُمْ سُوءَ الْعَذَابِ يُذَبِّحُونَ أَبْنَاءَكُمْ وَيَسْتَحْيُونَ نِسَاءَكُمْ وَفِي ذَلِكُمْ بَلَاءٌ مِنْ رَبِّكُمْ عَظِيمٌ (۴۹) او (په یاد کړئ) کله مو چې تاسو د فرعونیانو له منګلو ازاد کړئ، هغوی تاسو سخت شکنجه کولی، ستاسو له اولادونو یې سرونه غوڅول او ښځې یې ژوندۍ درته ښخولې او په دې کې د الله ﷻ له لوري ستر ازمایښت وو.

۲. تورات: هغه اسماني کتاب چې په موسی ؑ نازل شوی دی.

دا انحراف د يو داسې پيغمبر د رالېږلو له پاره دليل شو چې په لارښوونو کې يې (انجيل)[1] ډېر تاکيد په دوستۍ، سولې، مينې، ګډ ژوندانه او د تاوتريخوالي پر ضد مبارزې ته بېل شوی دی. لکه څنګه چې د عيسی ﷺ په يو پيغام کې راغلي دي: *«له شريرو سره مقاومت مه کوئ، بلکې هر چا چې په ښي مخ څپېړه درکړه نو بل مخ هم ورته ور وګرځوئ.»*[2]

په همدې توګه د شپږمې پېړۍ په وروستيو او د اوومې مېلادي پېړۍ په لومړيو کې بشري کاروان په ټوله نړۍ کې د کوږوالي او انحطاط پر لور په حرکت و. د بيزانس امپراتوري (ختيځ روم) چې د روم د امپراتورۍ تر زوال وروسته په ختيځه اروپا کې منځ ته راغلې ده او د بالکان، ختيځې اروپا، نننۍ ترکيې، شام (سوريه، فلسطين او لبنان) او د عراق په ځينو برخو کې يې د يوې پياوړې امپراتورۍ په توګه د تاريخ په اوږدو کې واکمني کوله، ځانونه يې د مسيحيت د دين او د مسيح عيسی ﷺ استازي ګڼل.

له دې دين څخه يې د ارستوکراسي[3] د حکومت د دوام د يوې وسيلې په توګه کار اخيست. دې امپراتورۍ د مسيحيت پاک دين داسې تحريف کړی و چې سياسي، اقتصادي او نورې ګټې يې د کليسا او اشرافيانو د حاکميت د کلکوالي له پاره تامين کړې وې چې په کې د خلکو له عامه حقونو سترګې پټې شوې وې او د دين ټوله پوهه او درک يې د دين په ټيکه دارانو او روحانيونو پورې منحصره کړې وه.

له بلې خوا غربي اروپا د روم د امپراتورۍ تر زوال وروسته په شاهي او ډول ډول مستبدو حکومتونو له هغه فيوډالي سيستم سره چې پر هغوی حاکم و[4] بدلون وکړ او دومره په جهالت کې ننوتل چې انساني ژوند يې هېر کړ. له هرو لسو تنو څخه يې نهه تنه هغه رعايا وو چې د اشرافو او نجيب زاده ګانو پر ځمکو يې کار کاوه او د کار توليد يې ان د دوی د خوړو او اغوستلو له پاره هم بسنه نه کوله.

ډېر لږ خلک وو چې په مياشت کې له يو ځل څخه زيات ځان ووينځي، حتا شتمن خلک. په رعاياوو ژوند دومره سخت و چې ډېرو لږو خلکو په کې تر څلوېښتو کلونو ډېر

---

۱. انجيل: هغه اسماني کتاب چې په عيسی ﷺ نازل شوی دی.

۲. متی انجيل؛ ۳۹ فصل؛ ۵مه ايه

۳. ارستوکراسي د ارستوس (Aristos) له يوناني کلمې اخيستل شوی چې د بهترين او ښه په مانا دی او د يونان په سياسي فلسفه کې د هغو خلکو د حکومت په مانا دی چې د انساني کمال د اېډيال حالت ته له هر څه نږدې وي، په بل عبارت د حکومت يو ډول دی چې پکې په نسبي توګه د هېوادوالو يوه کوچنۍ برخه د سياستونو په تدوين او د عمومي مقاماتو په ټاکنه کې رول لري.

٤. فيوډالي: د عمده مالکانو، اشرافو او فيوډالو حکومت، ملوک الطوايفي حکومت، ځوک چې ډېر رعايا او املاک لري او پرې پوره تسلط ولري؛ ستر ملاک.

عمر کاوه. کليسا هم په يو شتمن او فيوډال سازمان بدله شوې وه او په عوامو خلکو يې دومره اغېز لاره چې هغوی په زائدالوصف شور سره د قديسانو[1] پاتې شونو ته عبادت کاوه (د توماس قديس هډوکي، د پطروس قديس د وېښتو يوه ګېډۍ او د اګوستن قديس د ليکلو يو پوستکی) د طبيعي او فزيکي الوهيت بېلګې وې چې روحاني او معنوي قدرت شمېرل کېده او عوام په دې عقيده وو چې قديسان معجره کوي (د ناروغانو تداوي، د سربازانو ساتنه او د ګنهګارانو بښنه) ان خلک په جګړو کې د بريا او د ښښنې غوښتلو له پاره د قديسانو عبادت ځايونو ته د دعا له پاره ورتلل.

د فارس (ساساني) زردشتي امپراتوري د هغه وخت يو له سترو امپراتوريو څخه وه چې هغوی هم د ارستوکراسۍ د حکومت په ډول سره، د بيزانسي سيال په څېر ژوند کاوه او په کې عامو خلکو تر ټولو ټيټ سياسي، اقتصادي او ټولنيز حقوق لرل. د دغه دوو سيالو تر منځ يوازې د بېلتون وجه وه. ساسانيانو پر زردشت دين عقيده لرله او له اور پالنې پرته يې نور زرګونه رواجونه او کړې او الحادي عقيدې لرلې، ټولنه يې په څلورو روحانيونو، بزګرو، نظاميانو او بډايو ډلو ته وېشل شوې وه او قدرت او حاکميت د زردشتي روحانيونو په لاس کې وو چې په عامو خلکو يې زرګونه غير انساني ظلمونه او درانه ماليات وضع کول. ساساني مېرمنې د نارينه وو د عامه ملکيت په توګه ګڼل کېدې.

د هند په نيمه وچه کې د خلکو تر ټولو ستره ستونزه *طبقه پالنه*[2] ګڼل کېده، انسانان انسانان يې پر لوړو او ټيټو طبقو (برخو) وېشلي وو او له ټيټو طبقو څخه يې په ډېره بده توګه ګټه اخيسته.

هندوييزم د نړۍ د يو تر ټولو عجيب دين په توګه و او هېڅکله يو نړيوال دين نه ګڼل کېده؛ ځکه هندوان په دې عقيده دي چې يو هندو، هندو پيدا کېږي او د دين بدلون هندوانو ته د منلو نه و. هندوان د الحاد او شرک تر ټولو غير منطقي عقايد لري، له غوا نيولې تر ونې او تاريخي څېرو پورې (لکه رام، لکشمن، کرشنا او نورو) ته عبادت کوي.

د سويولړۍ[1] چې له ۵۸۱ څخه تر ۶۱۸ ميلادي کلونو پورې په چين کې حاکمه وه، د بودا د دين له نامه څخه په ګټې اخيستو يې له چين څخه د وينو حمام جوړ کړی

---

۱. هغه خلک چې په مسيحيت کې سپېڅلي ګڼل کېږي.

۲. طبقه پالنه يا Casteism: طبقه پالنه تر اوسه هم په هندوستان کې روانه ده او دا چې په دې وروستيو کې ډېرو ټيټ پوړيو خلکو اسلام راووړ، د هند دولت ورته په تعليمي او د دولتي دندو د جلب او جذب په سېستم کې ځانګړي حقوق په پام کې ونيول.

و. په چین کې یو دین چې تایوېیزم[۲] نومېده تل له بودایېزم سره په جګړه و چې دغه دین هم د بشري ټولنې غوښتنو ته سم ځواب نه وایه او له شک پرته په دې جګړو کې عام خلک قرباني کېدل.

په داسې حال کې چې افریقا د اروپايي بېلابېلو قومونو (اواریانو، فرانکیانو، جرمنیانو، بلغاریانو) له بربریت څخه ځورېده، هغو یهودیانو چې ورته ډېر شمېر پیغمبران رالېږل شوي وو او ځان یې د خدای ټاکل شوی قوم ګاڼه، غربي اسیا او شمالي افریقا خپله مستعمره ګڼله.

هغو یهودیانو چې نومونه یې تل له خیانت سره مترادف وو، د موسی الهي دین یې داسې تحریف کړ چې هر ډول ظلم او بې عدالتي یې له یهودیانو پرته پر نورو باندې روا ګڼله او د برترۍ په همدې طریقې سره یې په خپلو مستعمرو کې ظلم کاوه.

د عربو جزیره چې د بېلابېلو قومونو استوګنځی او تل له یو بل سره د جنګ جګړې په حال کې وو، ژوند یې په ډېر بد حالت کې و. هغوی د ابراهیم ﷺ د یو خدای پالنې دین په بت پالنې، شیطان پالنې او ملایکو پالنې بدل کړی و او د کعبې کور یې چې د اسماعیل ﷺ او ابراهیم ﷺ په واسطه د یو خدای ﷻ د عبادت له پاره راغلی و، د بتانو په مرکز بدل کړ. په دې سیمه کې د قومي جګړو له امله تل وینه تویېدله او د قومونو مشران چې معمولاً شتمن خلک وو، د غریبو پر غلام کولو یې لاس پورې کړی و.

لنډه دا چې په ټولو ځایونو کې بشري کاروانونه منحرف او یا هم له حرکت پاتې وو. ظلم ټوله نړۍ نیولې وه، له دینونو څخه د استعمار، استثمار، بې عدالتۍ او برتروالي په توګه کار اخیستل کېده. نابرابري، قومي او طبقاتي ښه والی اوج ته رسېدلی و او بشري تمدنونه د زوال په حال کې وو. ملتونه په اوږده خوب ویده وو، کارونه سره ګډوډ وو او په هر ځای کې د جګړو اور لګېدلی و.

Sui Dynasty ۱. د سویانو لړۍ چې یوازې د ۳۸ کلنو له پاره د دریو امپراتوریو له خوا اداره کېده او په چین کې حکومت لري.

۲. د تایویزم (Taoism) یا دایویزم (Daoism) فلسفي مکتب یا دین په لایوتسه حکیم پورې منسوب دی چې د کیهاني له جوړښتي نظم (تایو) یا طبیعي بهیرونو سره په همغږۍ کې په ژوند تاکید کوي.

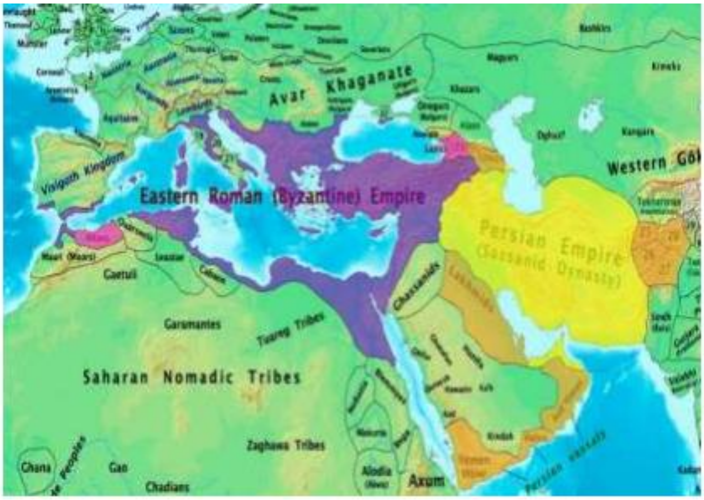

د اسلام تر راتګ وړاندې د ۶۰۰ میلادي کال نقشه

نړۍ ناپوهۍ، تیارې او ګناه خیره کړې وه، دوکه ډېره وه د بشر د ژوندانه د ونې پاڼې زېړې شوې وې او په پای کې د خلکو زړونه وېرې نیولي وو، له تورې پرته یې بله پناه نه لرله. په داسې حال کې چې الله ﷻ په خپل ستر حکمت او بشري حالاتو او اوضاعو ته په کتو سره، د تېرو لارښوونو په لړۍ کې یو وار بیا او د وروستي ځل له پاره یوه لارښوونه (قران) چې د خدای ﷻ د دین تکمیلوونکی و (اسلام) د حضرت محمد ﷺ په واسطه چې په امانت، رښتینولۍ، حق ویلو، نېکو اخلاقو، شرافت او سخاوت کې یې ساری نه و، د ټول بشریت له پاره ډالۍ کړ.[1]

اسلام د پوره دین په توګه د ټول بشریت له پاره د خوښۍ یو زېری شو او د نړۍ له اوسني کړکېچن حالت څخه د راوتلو له پاره د نړۍ د خالق له لوري را واستول شو. د اسلام لارښوونې په داسې حال کې چې د عیسی ؑ د محبت، ګډ ژوندانه، صبر، ملګرتیا، وروړلۍ او سولې څخه برخمنې دي، د موسی ؑ په څېر د بې عدالتۍ پر وړاندې د سختې مبارزې او مقاومت ټینګار هم کوي. اسلام یو علمي، عملي، څو

۱. اسلام هېڅکله دا ادعا نه ده کړې چې یو نوی دین دی بلکې د پخوانیو اسماني دینونو پوره کوونکی او تصدیق کوونکی دی.

8☐ وروستی خبرداري

بُعدي، پوره او هر اړخيز دين دی چې لاربښوونو يې د بشري ژوندانه ټـول اړخونـه، زاويـې او ابعاد په ښې طريقې سره تر څېړنې لاندې نيولی دي. انسان يـې لـه ټـولنې څخـه لـه يوازې کېدو ژغورلی دی. بې عدالتي يې د هر انسان پر وړاندې (که مسلمان او که غير مسلمان دی) منع کړې ده، خپل *عقايد يې پر غيـر مسـلمانانو بانـدې تحميـل کـړي نـه دي*[1] او ټولې لاربښوونې يې د الهي عدالت پر محور راڅرخي.

قران کريم پېژندنه د ټول اسلام د لاربښوونو او د اسلام د پيغمبر حضرت محمـد ﷺ د لاربښوونو د پېژندلو وسيله ده.

قران کريم د تورات او انجيل تکميلوونکی دی چې د انسان د ژوندانه ټـول اړخونـه د فلسفې، حکمت، قصص، عقايدو په قالب کـې لـه اخلاقـي او روحـي احکـامو نيـولې تـر اقتصادي، ټولنيزو، فرهنگي، حقوقي، سياسي، ان د حمام، معاشرت، څښاک، خـوراک، ملگرتيا، غيرت، سخاوت او گډ ژوندانه تر ادابو پورې ټول په ځان کې لري او کورونو ته د کورني ژوند، گاونډيتوب او د خوب تر کوټې او کوروالي تر مسايلو پورې پـه کـې نغښـتي دي.

د قران د لاربښوونو تاکيد يو اړخيز نه دی، اسلامي قوې د عدالت د ترسره کېدو په پار ټول اړخونه او لوري په نظر کې نيـولي دي او د عـدالت پـه محـور کـې يـې د هـر اړخيـز پيوستون اساس ايښی دی. د بېلگې په توگه د نفساني غريزو او معنوي تمايلاتو تر مـنځ عدل؛ پـه داسـې حـال کـې چـې انسـانانو تـه د لمـونځ، روژې، تقـوا او ذکـر امـر کـوي، جسماني، شهواني، مادي او نفساني اړتياوې هم له ياده نه باسي. په يوه اسلامي ټولنـه کې عدالت له استثناء پرته د قوميت، ژبې، نژاد او سياسـي، ټـولنيز او اقتصـادي حالـت پرته په ټولو د پلي کېدو او عملي کېدو وړ دی.

سوله او جگړه په اسلام کې مطلقې پديدې نه دي، تل يـې خپـل پيـروان سـولې تـه هڅولي دي او د سولې هرې غوښتنې ته يې لبيک ويلی دی؛ خو هېڅکله يې عـدالت د سولې او امنيت قرباني کړی نه دی او کلـه چـې د حـق او عـدالت د تـرازو پلـه کـم وزنـه شوې ده، نو د براق او بران (ښو او بدو) په تورو يې ترمنځ اندازه برابره کړې ده.

د اسلام تگلاره د نړيوالې سولې د رامنځ ته کولو له پاره د انسان له باطن څخه پيـل او هغه يې له خپل ځان سره په سوله کې راوستی دی، بيا يې سـوله پـه کـورنۍ کـې تـر رواج وروسته په ټولنه کې راوستې او په پای کې يې نړيواله کړې ده.

---

۱. بقره سورة؛ ۲۵٦مه ايهٔ؛ لَا إِكْرَاهَ فِي الدِّينِ... (۲٦٥) ژباړه: په دين کې هېڅ اکراه او زور نشته (څوک دا حق نه لري چې بل يو په زور سره د دين منلو ته مجبور کړي، بلکې هر څوک په خپلواکه توگه له عقل څخه په کار اخيستو او د څېړنې او مطالعې په پايله کې بايد دين ومني).

اسلام هېڅکله پر خلکو د ځان تپلو له پاره پر خلکو تـوره نـه ده را ایسـتې، بلکـې پـه اسلامي هېوادونو کې د ټولو دینونو پیروان په سوله او امنیت کې ژوند کوي، خو د تاریخ په اوږدو کې د ځینو هغو خلکو له خوا چې د اسلامي دعوت له بنسټونو یـې ناسـم درک کړی و ځینې ښویېدنې ترسره شوې دي، خـو د اسـلام روح او روان لـه دا ډول ښـویېدنو څخه پاک دی.

بشر له غلامۍ رنځېده، قران د یو علمي او عملي لارښود پـه توگـه، د دې سـتونزې د حل له پاره یوه سېستماتیکه اوږدمهاله تگلاره وړاندې کړه، ان تر دې چې هر ایت یـې د ازادۍ نارې وهې. د اسلام پـه اقتصـادي او سیاسـي نظـام کـې د غلامـۍ ځـای نـه دی پاتې. د ازادۍ په رامنځ ته کېدو سره، غلامان په ټولنه کې داسې مدغم شول چې ان د ولسواکۍ په عصري سېستم کې یې تصور ناشونی دی.

لکه څنگه چې حضرت بلال ﷺ په ازادېدو سره د اسلامي ټولنې پر سردارانو بـدل شو. په عیني حال، په شلمه پېړۍ کې د امریکا د غلام ساتنې سېستم په له منځـه وړلـو کې کلونه تېر شول څو تور پوستان په ټولنه کې مدغم شي او ان تر اوسه هم دا سـتونزه نه ده حل شوې او لا هم مدغم نه دي.

په اسلام کې تعصب، قوم پالنه، نژاد پالنه، ملیت پالنه او اشـرافیت ځـای نـه لـري او اسلام په خپل قلمرو کې د دا ډول ناروغیو په له منځه وړلو سخت ټینگار کړی دی. لکـه څنگه چې الله ﷻ فرمايي: *اې خلکو! موږ تاسې له یوه نارینه او یوې ښځې څخـه پیـدا کړئ او بیا مو تاسې قومونه او قبیلـې وگرځـولئ چـې تاسـې یـو او بـل سـره وپېژنـئ. پـه حقیقت کې د الله ﷻ پر وړاندې له تاسې څخه تـر ټولـو زیـات عزتمنـد هغـه څـوک دی چـې پـه تاسـې کـې تـر ټولـو زیـات پرهېزگـار وي. پـه بـاوري ډول اللـه ﷻ پـه هـر څـه پوهېدونکی او باخبره دی*[1].

اسلام د ټولنې د بنسټ تشکیل له خلکو او اشخاصو پیلوي چـې محـور یـې وجـدان، مینه او ښه اخلاق دي. لکه څرنگه چې الله ﷻ خپل خوږ پیغمبر ته خطاب کوي: *او تـه (اې پیغمبره!) د اخلاقو لوړه مرتبه لرې.*[2] نیک اسلامي اخلاق یـوازې تـر انسـانانو پـورې منحصر نه دي؛ بلکې ټول مخلوقات پکې شامل دي. پیغمبر ﷺ *وفرمایل: یو کـس پـه لاره روان و، د لارې په منځ کې تږی شو، یوه څـاه یـې پیـدا کـړه، لانـدې لاړ او اوبـه یـې وڅښلې، پورته راغی، ویې لیدل چې یو سپی له تندې مري، سړي لـه ځـان سـره وویـل:*

---

۱. الحجرات سورۀ؛ ۱۳مه ایۀ؛ يَا أَيُّهَا النَّاسُ إِنَّا خَلَقْنَاكُمْ مِنْ ذَكَرٍ وَأُنْثَى وَجَعَلْنَاكُمْ شُعُوبًا وَقَبَائِلَ لِتَعَارَفُوا إِنَّ أَكْرَمَكُمْ عِنْدَ اللَّهِ أَتْقَاكُمْ إِنَّ اللَّهَ عَلِيمٌ خَبِيرٌ (۱۳)

۲. القلم سورۀ؛ ۴مه ایۀ؛ وَ اِنَّکَ لَعَلي خُلُقٍ عَظیمٍ (۴)

دا سپي هم زما په څېر تږی دی. څاه ته وګرځېد او خپله پڼه (د پښو بوټ) يې له اوبو ډک کړل په غاښونو کې يې ونيوه او پورته شو او سپي يې موړ کړ. خدای ته يې شکر اداء کړ او خدای ﷻ ښښنه ورته وکړه. ورته وويل شول: ای د الله ﷺ رسوله! ايا موږ ته د چارپايانو پر ترحم هم اجر او ثواب شته؟ ويې فرمايل: هو! د هر ژوندي موجود په مرستې سره اجر او ثواب شته.[1]

محمد ﷺ يو نالوستی يتيم، شپون، غريب او د عيسی او موسی ﷺ يو ترکيب دی؛ کله د بې عدالتيو پر وړاندې پر مبارزې او د الله ﷻ د کلمې د لوړوالي له پاره له توري سره په وينو له يارانو مخکې وي او کله يې شفقت دومره په لوړه کچه وي، هغه څوک چې ايرې ورباندې اچوي ملګری ورته وايي او د ناروغۍ پوښتنې ته يې ورځي.

د مکې د فتحې پر مهال د قدرت په اوج کې، هغو کسانو ته چې خپله د ده، ديارانو او ملګرو په ازار او ځورولو يې لاس پورې کړی و، له خپل ديار څخه يې تبعيد کړي وو او ان د ګران کاکا د سيدالشهدا (حضرت حمزه) سينه يې څيرلې وه او نورې څېرې چې د ظلمونو، توطيو او شکنجو ښکار شوې وې، ورته وايي: ای قريشو! انديښنه مه کوئ چې له تاسو سره به څه وکړم او په پای کې د مهربانۍ او ښښنې په توګه وايي چې: ځئ ټول ازاد ياست!

اسلام تر ټولو د پوره دين په توګه د بشري ژوندانه ټول اړخونه رانغاړي ان د ځمکې او چاپېريال ساتنې مسايل هم په کې دي. ډاکټر ويلينګ، دين په لنډه توګه داسې تعريف کړی دی: *دين د خالق او انسان ترمنځ د ځمکې د کُرې د ساتنې له پاره تړون دی*[2]. اسلام هم له دې تعريف وتلی نه دی، ځکه چې د اسلام ټولې لارښوونې په خاورينه کُره کې د بشر د ارامه ژوندانه او د انسانانو او ټولو مخلوقاتو له پاره د دې کرې د ساتنې او جوړونې له پاره نازل شوی دی. الله ﷻ بني ادم ته په ځمکه کې خپل خليفه وايي، لکه څنګه چې فرمايي: *او کله چې ستا پروردګار پرښتو ته وويل: (زه په ځمکه کې خليفه ګمارم، پرښتو وويل: ايا داسې څوک ګمارې چې په ځمکه کې فساد وکړي او وينې تويې کړي، په داسې حال کې چې موږ په پاکۍ سره ستا ستاينه کوو، ويې فرمايل: زه پر هغه څه پوه يم چې تاسو پرې نه پوهېږئ.)*[3]

---

۱. صحيح بخاري؛ حديث ۵٦٦٣ او صحيح مسلم؛ حديث ۲۲۴۴

2. Willing Daun; Money the Twelfth and Final Religion; p 12-13

۳. بقره سورة؛ ۳۰مه ايهٔ؛ وَإِذْ قَالَ رَبُّكَ لِلْمَلَائِكَةِ إِنِّي جَاعِلٌ فِي الْأَرْضِ خَلِيفَةً قَالُوا أَتَجْعَلُ فِيهَا مَنْ يُفْسِدُ فِيهَا وَيَسْفِكُ الدِّمَاءَ وَنَحْنُ نُسَبِّحُ بِحَمْدِكَ وَنُقَدِّسُ لَكَ قَالَ إِنِّي أَعْلَمُ مَا لَا تَعْلَمُونَ (۳۰)

اسلام په مکه کې

محمد ﷺ له پیغمبر کېدو وړاندې، کله چې د عربو جزیره د بت پالنې، الحادي او شرکي عقایدو، اشرافیت او قومي او نژادي جنګونو او تجملاتو په مستۍ کې ډوبه وه او دومره ناپوهي پرې حاکمه وه چې خپلې لونې یې ژوندۍ ښخولې، ځان یې له دا ډول ټولو اعمالو او افکارو لرې وساته او خپلې ډېرې شپې یې د خپل یوازیني معبود د عبادت له پاره په حرا غار کې تېرولې. اسلام له بعثت وړاندې حاکمو شرایطو ته د جاهلیت د وخت خطاب کړی دی.

په اسلام کې د جاهلیت زمانه

هغې ټولنې ته ویل کېږي چې فساد، بې عدالتي، ظلم او نهلیزم Nihilism یا د پوچ پالنې عقیدې په کې حاکمې وي. د ٦١٠ میلادي کال په روژه کې د حرا[1] په غار کې یوه پېښه وشوه، د بشریت د تاریخ جریان یې بدل کړ. یوه شپه چې محمد ﷺ د رب العلمین درګاه ته په زاریو بوخت و، الله ﷻ هغه ته د جبراییل ؑ په واسطه د بشري ټولنې د رهبرۍ له پاره ماموریت بیان کړ. د بعثت په دریوو لومړیو کلونو کې د اسلام دعوت یوازې د پیغمبر ﷺ تر خپلوانو پورې منحصر و او له عامه بلنې ځخه ځان ساتل کېده.

بیبي خدیجه ؓ د محمد ﷺ لومړۍ مېرمن، د سوداګرۍ شریکه او د ژوند همرازه او لومړنۍ څوک وه چې د هغه نبوت یې ومانه او اسلام یې راووړ او بیا ورپسې د هغه د کاکا زوی حضرت علی او بیا د هغه نږدې ملګری حضرت ابو بکر صدیق ؓ هم پر اسلام مشرف شول.

د بلنې په عامېدو سره د اسلام د پیروانو شمېر زیات شو او په عین حال کې مخالفتونه هم پیل شول د اسلام لارښوونې د مکې د قومونو د مشرانو، سوداګرو او اشرافو له پاره د هضم وړ نه وې؛ ځکه چې د هغوی سیاسي، اقتصادي او ټولنیز تسلط یې له ګوابښ سره مخ کاوه.

---

۱. د حرا غار د ثبیر په غره کې د حضرت محمد ﷺ د بعثت ځای و. د غار خوله شمال لور ته ده او په کې شاوخوا پنځه تنه ناست کسان ځایېدلی شي او لوړوالی یې هم د انسان د ونې په اندازې دی. د حرا غار د حضرت محمد ﷺ د عبادت ځای و د کال ځینې ورځې په ځانګړې توګه د روژې مبارکه میاشت یې په کې عبادت کاوه.

12 وروستی خبرداری

هغوی ډېر کلونه پر ټولنه له سیاسي، ټولنیز او اقتصادي مطلق تسلط څخه خوند اخیست. د دې تسلط د له منځه وړلو له امله یې ځان ناخوندي احساساوه او لـه داسـې اسلام سره چې د دې تسلطونو پر خلاف یې پر عدالت ټینګار کاوه، دښمني پیـل کـړه. ابوالحکم چې وروسته د محمد ﷺ له خوا په ابوجهل ونومول شو، ابوسـفیان، امیـه او د مکې څو تنو نورو مشرانو د مسلمانانو پـه ځورولـو لاس پـورې کـړ او د اسـلام د مخکښـو مسلمانانو څو تنه یې په شهادت ورسول.

بلال رضي الله عنه چې د محمد ﷺ له لیدنې وړاندې یې د ایمان نور په زړه کې ځلېده او د هغه ایات لېوال و چې لږ لږ یې غوږ ته رسېدلی و او اسلام ته د را اوښتو له پـاره یـې د خپل ارباب له امر څخه سرغړونه وکړه او په زړورتیا سره یې اسلام راوړل ښکاره کړل، څو ورځې یې په لوږې او تندې سره ګرم او سوځېدونکي لمر ته شکنجه کړ؛ خو د ایمان نور یې داسې زړه او روح نیولی و چې هېڅ درد هغه له احد احد ویلو څخه را ونه ګرځاوه.

محمد ﷺ او د هغه یارانو ته د مشرکینو له خـوا ازار او ځورونـه هغـوی لـه مقدسـې دندې (رسالت) څخه را ونه ګرځول او تل یې د الله ﷻ لور ته پرتـه لـه کـومې وېـرې او د مشرکینو د تهمت له شرم څخه پرته دعوت ته دوام ورکاوه. *یوه ورځ یې د صفا په غره کې د (یا مباحاه) په کلمې سره چې عربان یې د خبرداري پر ځای کاروي، د ټولو پام ځـان ته را واړوه.*

هلته یې له خپل ممتـاز شخصیت او پـه امانـت داری او رښـتینولۍ یـې د پخـوانۍ سابقې له مخې خلکو ته په داسې حال کې چې غرونـو یـې اواز منعکساوه وویـل: اې خلکو! که تاسو ته ووایم چې د دې غره شاته ستاسو دښمنانو موضع نیولې او ستاسو پر مالونو او ځانونو د تېري اراده لري، باور کوئ؟ ټولو ومنله او ویې ویـل: هـو! ځکـه چـې مونږ تر اوسه له تاسې دروغ نه دي اورېدلي. ویې فرمایل: ای د قریش ډلې! خپـل ځـان له اوره وساتئ! زه تاسو ته د خدای پر وړاندې څه نشم کولای، زه تاسو له سخت عذابـه وېروم، زه د هماغه نندارچي په څېر یم چې دښمن له لرېویني او بیا سمدسـتي خپـل قوم ته د نجات له پاره ورځغلي او په یو ځانګړي شعار سره هغـوی تـه د دې دښـمن پـه هکله خبر ورکوي،[1] خو مشرکینو بیا هم انکار وکړ او د حضرت محمد ﷺ ویناوو تـه یـې پام ونکړ، له دې سربېره یې د حضرت محمد ﷺ د درانه شخصیت او د هغه پـاک دیـن (اسلام) د تخریب له پاره هڅې او دښمني پیل کړه.

---

۱. طبري تاریخ؛ ۳ ټوک، ۱۱۷۰ مخ، السیره الحلبیه؛ لومړی ټوک؛ ۳۱۱ مخ

د محمد ﷺ د تعهد پر وړاندې یې د حق پیغام رسولو (اسلام) له پاره لـه زور څخـه کار اخیستل مایوسوونکي وو؛ ځکه نو مشرکینو له بېلابېلو لارو چـارو کـار واخیسـت او د زر، ښځې او سیاسي حاکمیت وړاندیز یې وکړ؛ خو د حضرت محمد ﷺ ستر شخصیت له دا ډول دنیوی شیانو څخه لوړ و او بالاخره یې خپل وروستی کار د محمـد ﷺ د تـره په وینا ترسره کړ؛ *خو محمد ﷺ خپل تره ته په خطاب کې داسې وفرمایل: (اې کاکا! که لمر راته په یوه لاس او سپوږمۍ راته په بل لاس کـې کېـږدې، تـر مرګـه بـه لـه خپـل رسالته لاس وانخلم.)*[1]

د مکې د اغېزمن، قدرتمنـد او مشـر شخصـیت او د وراره لـه سرسـخت ملاتـړي کاکـا ابوطالب او د اقتصادي ملاتړې او همرازې بي بي خدیجې تر مرګ وروسته د مشرکینو د فشار او ځورونې په زیاتېدو سره حضرت محمد ﷺ له یـارانو سـره مـدینې تـه د هجـرت کولو اراده وکړه او په هجرت سره یې د اسلام د جنتـرۍ تـاریخ چـې د هجـري تـاریخ پـه نامه یادېږي، پیل وکړ.

په مدینه کې اسلام او د جګړې پیل

د یثرب (اوسنۍ مدینې) مېلمه پالنې د مکې څو کلنه ځورونه، نا ارامي او همدارنګـه د سوزنده او وچې صحرا او اوږدې لارې ستړیا په خوښیو واړوله. هغـه پیغمبـر ﷺ چـې تر دې وړاندې یې تل د مسلمانانو په *عقیده جـوړونې*[2] فکـر کـاوه، اوس یـې لـه عقیـدې جوړونې پرته د اسلامي دولت پر جوړولو پیل وکړ.

انحضرت ﷺ په لومړي قدم کې د دولت جوړونې له پاره، د یو مرکز جوړولـو چـارې پیل کړې چې په کې مشورو د یویشتمې پېړۍ پارلمـا غلـي کـوي، شـاګرد یـې اوسـنۍ اکاډمېسن حیراناوي او د عبادتونو سېستم په کې هندي زاهدان پـه تعجـب کـوي چـې نن ورځ د مسجد النبوي په نوم پېژندل کېږي.

حضرت محمد ﷺ په پیل کې، د لومړني اساسي قانون په جوړولو چـې د عصـري او کتبي اساسي قانون په توګـه ګڼـل کېـږي، د دسـتور المـدینې پـر نـوم جـوړ کـړ. د دې

---

۱. ابن هشام؛ السیرة النبویه؛ لومړی ټوک؛ ۲٦٥-۲٦٦ مخونه

۲. اسلام، تر هر څه وار د مخه د شخص په اصلاحاتو پیل کوي او د هغه عقیده پوره کوي، ځکه چې همدا عقیده ده چې هغه له مهمل او کمزوري فکر څخه ژغوري او د مخلوقاتو له تلپاتې نړۍ او پیاوړتیا سره یې تړي او همدا عقیده د دې لامل ګرځي چې خپل فاني عمر د نه پناه کېدونکي ژوند د لاسته راوړلو له پاره تېر کړي او د هر ډول بې عدالتۍ پر وړاندې په زړورتیا سره ودرېږي.

اساسي قانون له مخې، غیر مسلمانانو له مسلمانانو سره په یوې ټولنه کې ژوند کاوه او له مساوي حقونو څخه برخمن وو. ځینې ازادۍ چې په دې قانون کې راغلې دي:

- الهي امنیت د ټولو خلکو له پاره مساوي دی.
- غیر مسلمانان له مسلمانانو سره یو ډول سیاسي او فرهنګي حقونه لري، هغوی له خپل دین څخه د پیروۍ حق هم لري.
- غیر مسلمانان د امت پر وړاندې په جنګونو کې شریکېږي. د دې دوو تر منځ باید د خیانت هېڅ ډول حس موجود نه وي.
- غیر مسلمانان د مسلمانانو په جګړو کې په شریکېدو مجبور دي.

د دې اساسي قانون د پلي کېدو پایلې د فاضلې مدینې (د ارمان ښار) منځته کېدل و. فاضله مدینه هغه ښار دی چې ارستوکراسي، فیوډالېزم، سوسیالېزم، فاشېزم، لېبرالېزم او فکري بشري مکتبونه په کې نه ځایېدل او هرڅه د الهي عدالت پر محور څرخېدل؛ غلام په کې سردار کېده او اشراف زاده ګانو په کې وهل خوړل، د هغو قبیلو دښمنان چې کلونه کلونه یو د بل وینو ته تږي ناست وو، په ورورولۍ او خوشالۍ یې یو بل ته غېږې خلاصې کړې.

ښاریانو یې د خوږ اذان د غږ په اورېدو سره، خپل مالونه په عام محضر کې پرېښودل او له کوچنۍ وېرې پرته یې د یوازیني معبود عبادت کاوه. هغو پانګوالو چې کلونه کلونه یې په عیش او عشرت کې ژوند کړی و، په صدقه او بخشش کې یې خوښې ولیده او خپلې شتمنۍ یې د الله ﷻ په لاره کې مصرفولې. حاکم یې له عامو خلکو سره توپیر نه لاره. اقتصادي وضعه یې له هغوی سره برابره او ان کله کله به راښکته هم وه.

د الله ﷻ د امر پر وړاندې هېڅ ولسواکي نه وه او په پای کې یو داسې ښار و، خیالي او ارماني چې افلاطون او ارسطو یې تصور نشو کولای او د بشریت تاریخ یې ساری نه لاره.

هو! د محمد ﷺ فاضله مدینه او اسلامي دولت داسې و.

د محمد ﷺ مدینه یوازې تر اخلاقیاتو پورې تړلې نه وه؛ بلکې د بل هر دولت په څېر له امرالله سره سم یې د قدرت پر جوړولو لاس پورې کړ[1]. د مدینې فاضله او اسلام

---

۱. سورهٔ الانفال؛ ۶۰مه ایهٔ؛ وَأَعِدُّوا لَهُمْ مَا اسْتَطَعْتُمْ مِنْ قُوَّةٍ وَمِنْ رِبَاطِ الْخَيْلِ تُرْهِبُونَ بِهِ عَدُوَّ اللَّهِ وَعَدُوَّكُمْ وَآخَرِينَ مِنْ دُونِهِمْ لَا تَعْلَمُونَهُمُ اللَّهُ يَعْلَمُهُمْ وَمَا تُنْفِقُوا مِنْ شَيْءٍ فِي سَبِيلِ اللَّهِ يُوَفَّ إِلَيْكُمْ وَأَنْتُمْ لَا تُظْلَمُونَ (۶۰) ژباړه: او تاسې تر خپلې وسې وسې ډېر زیات طاقت او تیار زین کړي اسونه، د هغوی د مقابلې له پاره برابر کړئ، څو په دې وسیله د الله ﷻ پر دښمنانو، پر خپلو دښمنانو او پر هغو نورو دښمنانو هیبت راولئ، چې تاسې یې نه پېژنئ خو الله ﷻ یې پېژني. د

د قدرت بنسټ یوازې په اقتصاد، وسلې او پوځ نه دی (دا د قدرت مهم اجزاء دي)، بلکې د قدرت بنسټ په ایمان، ارزښتونو، علم، ازادی، یووالي، نظم او رهبری کې نغښتی دی.

له همدې امله ده چې مسلمانانو ته تر هغې د جنګ اجازه ونه شوه چې د سیاسي او عمومي ازادیو، فردي او داخلي ازادیو څخه برخمن شوي نه وو. مسلمانان د قدرت د بنسټونو تر جوړېدو وروسته د جنګ (جهاد) اجازه ترلاسه کړه او همدا وه چې نوی پر پښو درېدلي پوځ له کمزورو او کوچنیو وسلو سره د حضرت محمد ﷺ تر مشری لاندې، د قریشو ستر پوځ په ګونډو کړ.

د اسلام د خلافت پیل او له خزر قوم سره ټکر

د حضرت محمد ﷺ په رحلت سره د اسلامي ټولنې مشري حضرت ابوبکر صدیق رضي الله عنه ته وسپارل شوه او هغه امپراتوري چې د اسلام ستر پیغمبر یې وعده کړې وه، تر اسلامي خلافت لاندې یې په پراختیا پیل وکړ. د ځینو داخلي ستونزو له راڅرګندېدو سره سره لکه د دروغجنو پیغمبرانو او مرتدینو راپیدا کېدل او د مسلمانانو قبیلو بغاوت بیا هم اسلامي خلافت د فارس (ساسانیانو د امپراتوری) او بیزانس (ختیځ روم) پر لور د پرمختګ په حال کې و.

د مسلمانانو دویم خلیفه حضرت عمر رضي الله عنه، د بیت المقدس په نیولو سره اسلامي خلافت د ختیځ اروپا تر سرحدونو او په نني ایران کې د فارس د زردشتي امپراتورۍ په رانړولو سره را ورساوه.

د مسلمانانو د درېیم خلیفه (حضرت عثمان رضي الله عنه) د خلافت پر مهال د مسلمانانو تر منځ د دوو لومړنیو خلیفه ګانو په پرتله جنجالونه زیات شول او د حضرت عثمان رضي الله عنه شهادت د اسلامي امت تر منځ د لومړنۍ فتنې د رامنځ ته کېدو لامل شو. د اسلام د پیغمبر مېرمن حضرت عایشه رضي الله عنها، له حضرت علي کرم الله وجهه سره چې د محمد ﷺ د تره زوی و او د اسلام د څلورم خلیفه په توګه ټاکل شوی و، په جمل جنګ کې پرخلاف شوه چې د مبارک ﷺ د امت تر منځ د لومړنۍ فتنې لامل شوه.

نن ورځ باید مسلمانان په دې جنګ کې د طرفینو د سموالي او ناسموالي په اړه له قضاوتونو ډډه وکړي او قضاوت دې یوازیني قاضي ته پرېږدي؛ څکه چې د دې مخالفت

الله ﷻ په لاره کې چې تاسې هر څه ولګوئ، د هغو پوره بشپړ مکافات به ستاسې لوري ته راوګرځول شي او تاسې سره به هېڅکله ظلم ونه شي.

په اړه قضاوتونو د اسلام د نننۍ امت وضعیت ته کومه ګټه نه ده کړې، بلکې د اسلامي امت د پارچه پارچه کېدو لامل شوي او د دښمن ژرندې ته اوبه اچول دي؛ نو له دې امله باید اسلامي امت ځان د دواړو لوریو د حقانیت پر اثبات بوخت نه کړي.

د حضرت علي رضي الله عنه په شهادت سره د قدرت واګې معاویه په لاس کې واخیسته چې ولیعهد په توګه یې د خپل زوی (یزید ابن معاویه) په ټاکلو سره یې د اسلام په تاریخ کې دویمه لویه فتنه منځته راوسته.

د امویانو په واسطه جوړه شوې سکه

د رسول الله صلی الله علیه وآله وسلم لمسی حضرت امام حسین پوهېده چې له خلیفه کېدو سره د وینې اړیکه اړه نه لري او بیعت د اسلامي خلافت بنسټ دی؛ نو د یزید ابن معاویه پر وړاندې یې قیام وکړ چې د کربلا غمجنه پېښه وشوه. سره له دې چې امام حسین رضي الله عنه د اسلامي راشده خلافت د بیارغونې له پاره خپل ځان، کورنۍ او یاران قربان کړل؛ خو تر اوسه اسلامي خلافت په ښه شکل سره پر پښو ونه درېد او د کربلا له پېښې وروسته اسلامي امت د امام حسین د پاڅون په ناسم درک سره پر خپلمنځي اختلافاتو لاس پورې کړ او د اسلامي امت تر منځ د یو ستر درځ د جوړېدو لامل شو.

د یزید تر حکومت وروسته، نظام یو ډول په یو شاهي حکومت بدل شو. د امویانو پر مهال د خلافت اصلي معنا له منځه تللې وه، د امویانو کورنۍ د اشرافیت ژوند کاوه، نه د حضرت عمر رضي الله عنه له عدالته څه خبره وه او نه هم د حضرت علي رضي الله عنه له حکمته، پرته د عمر ابن عبدالعزیز د خلافت له دورې څخه چې د هغه عدالت تاریخ لیکونکي حیران

کړل؛ خو له بلې خوا د امویانو پر مهال په هنر، معماری، د منسوجاتو صنعت، فلزي صنعت او مالداری کې ډېر پرمختگونه وشول چې سترگې ترې پټېدای نه شي.

امویانو همدارنگه د اسلام د امپراتورۍ په پراختیا لاس پورې کړی و. د ختیځ روم د بیزانس امپراتورۍ په شړلو سره د اسلام قوي او ستر پوځ له یوې بلې ډلې سره چې خزر نومېده، مخ شوه.

خو له بده مرغه چې د غرب ډېریو تاریخي کتابونو او ان د اسلامي معاصر تاریخ کتابونو یې په اړه هېڅ یادونه نه ده کړې. آرتر کوستلر د کوپن هاگن له پوهنتون څخه د سنینگ جایزې گټونکی، د اروپایي فرهنگونو په مطالعاتو کې د ارزښت لرونکې برخې له پاره په خپل کتاب (دیارلسمې قبیلې) کې د خزر د تاریخ په اړه داسې لیکي: *لکه څنگه چې ورو ورو څرگندېږي، د خزرانو د امپراتورۍ کیسه یو تر ټولو بې رحمانه چل دی چې تاریخ تر اوسه ترسره کړی دی.*[1] خزران، هغه قبیله چې د ققفاز په غرونو کې یې ژوند کاوه او په بشري تاریخ کې د یوه جلا تاریخ درلودونکي وو چې د نړۍ ستر تاریخ لیکونکي یې د پیدایښت، ژوند او له منځه تلو په اړه مغشوش دي.

په نوموړي کتاب[2] کې د خزرانو ځانگړتیاوې داسې په گوته شوې دي:

- په بدو څېرو او د وحشي حیواناتو په خویونو سره، وحشي انسانان.
- د ښځو په څېر وېښته (اوږده وېښته) یې لرل او ډېرو یې لویې او بدې څېرې لرلې.
- خزران دوه ډوله دي: تور پوستي خزران چې له هندیانو سره ورته والی لري او سپین پوستي خزران چې ډېر ښکلي دي.

دا امپراتوري چې لومړی د کُن په امپراتورۍ پېژندل کېده، د خزر قوم په راتگ سره د خزر په نوم ونومول شوه. خزرانو د ژوند عجیب طرز، رواجونه او فرهنگ لاره، پادشاهان یې له څو ټاکل شوو کسانو څخه پرته بل چا نشو لیدلی. له هېڅ پېژندل شوو دینونو یې پیروي نه کوله. په ځینو غونډو کې به یې انسانان قرباني کول. په داسې حال کې چې دوی په سیمه کې تر ټولو شتمنه امپراتوري گڼل کېده، هېڅ ډول صادرات او صنایع یې نه لرل، بلکې تر ټولو ستره سوداگري یې د غلامانو پېر او پلور، جنسي سوداگري او د سوداگریزو کاروانونو غلا کول وو.

---

1. Arthur Koestler; The Thirteenth Tribe; p 5
2. Ibid; p 6

د یهودیت په تاریخ کې د لومړي ځل لـه پـاره *غیـر سـامي*[1] خلـک پـه ډېـر مرمـوز او ماهرانه توګه هغه دین ته چې پیروان یې تر یو ځانګړي نژاد پورې تړلي بولي (یهودیت)، ته واوښتل.

د خزري عسکر د شپږ مخیز ستوري نښان چې د اوسني اسراییل د بیرغ نښه هم ده.

خـزران نـه یـوازې یهودیـان شـول، بلکـې یـو شـمېر یـې عیسویان شول او ډېر لږ شمېر یې مسلمانان هم شول. هغـوی دیـن د خپلـو عقیـدو لـه پـاره ټاکلی نه و، بلکې اصلي هـدف یې په نړۍ کې سیاسي نفوذ و.

د یهـودو دیـن پـه دوولسـو اسراییلي قبیلو پـورې تـړاو لـري او غیر اسراییلي نژادونه یې دې دین ته نشي داخلېدی. همـدا لامـل دی چـې ارتـر کوسـتلر د خزر یهودیـان پـه یهودیـت کـې دیارلسمه قبیله ګڼي.

ابن فضلان چې دې سیمې تـه یـې د عباسـي خلیفـه د استازي په توګه سفر کړی و، په خپل کتاب (د ابن فضلان یونلیک) کې خپلې د سـترګو لیدلې خاطرې په دې توګه را اخلي:

د خزر د پادشاه عادت دا دی چې پنځـه ویشـت ښـځې بایـد ولـري، هـره یـوه یـې د ګاونډیو پادشاهانو لوڼې وي او که یې خوښه وي او کنه په نکاح کوي یې. هغه لـه ځـان سره د خوب کولو له پاره شپېته وینځې هم لري. د هغه د واکمنـۍ دوره ځلوېښـت کالـه ده او که یوه ورځ هم پرې واوښته، عام وګړي او خپـل نـږدې خپلـوان یـې وژنـي او وایـي چې:

1. سامي قومونه نن ورځ عربو په ځانګړې توګه اسراییلیانو (عبرانیانو) ته کارول کېږي. د سامي ژبو تر ټولو ژوندۍ نمونې هم عربي، عبربي او اشوري دي. نن ورځ که څوک د یهودیانو حقیقتونه را برسېره کړي، سامي ضد ورته ویل کېږي.

د دې کس عقل کم شوی دی، د پادشاه تر خنبولو وروسته د هغه چا څټ هم وهـې چې د ده په دفن کولو کې موجود وو څو دا معلومه نشي چې قبر یې په کومه کوټه کـې دی.

کله چې یې د خپلو عسکرو ټولګی کوم خواته لېږه په هیڅ وجې باید شاتګ ونکـړي، که یې ماتې خوړه، هر یو یې چې بېرته راګرځېده، وژل کېده؛ خو که د لښکر مشر مـاتې وخوري؛ نو هغه یې راغوښته او د هغه لونې او ښځې یې د هغـوی پـر وړانـدې نـورو تـه وربښلې.[1]

خزران او د هغوی پاچایان یهودیان دي. موږ باید پوه شو چې په موسوي (په موسـی ﷺ پورې تړلې) قبیلـوي حاکمیت کـې خـزر حـاکمې قبیلـې او ملـت تـه ویـل کېـږي. بلغاریان او نور ګاونډیان یې د (شاه) تر واکمنۍ لاندې وو او شاه ته یې د خدای په څېر عبادت کاوه، ځینې په دې نظر دي چې خزران یاجوج او ماجوج دي.[2]

د یاجوج او ماجوج په اړه بدبختانه ډېرې افسـانې جـوړې شـوې دي روایات او دروغ جوړ شوي چې تر ډېره یې مسلمانان هم اغېزمن کـړي دي، ځینـې یـې ډېـر کـوچني او ځیني یې ډېر لـوی او ځینـې یـې عجیب او غریب موجـودات ګڼـي. یـاجوج او مـاجوج عادي انسانان دي او له نورو انسانانو سره په جسمي، فزیکي او بیولوژیکي شکل او کړو وړو کې توپیر نه لري. لکه څنګه چې د ابن قتاده په روایت کـې راغلـي دي: *یـاجوج او ماجوج د یافث بن نوح*[3] *له نسل څخه دوه قبیلې دي.* او په بل روایت کـې لـه ابـوهریره ﷺ څخه نقل دي چې: *هغوی هم د نورو انسانانو پـه څېـر د ادم ﷺ پـه نسـل کـې شامل دي.*[4] ابن کثیر په خپل مشهور کتاب (الدایه و النهایـه) کـې لیکـي: *د یاجوج او ماجوج په اړه بېلابېل اقوال چې ځیني یې وایي ډېـرې لـوړې ونـې لـري او ځینـې وایـي ونې یې ډېرې لنډې دي، ناسم او بې دلیلـه دي، بلکـې هغـوی د نـوح ﷺ لـه اولادې څخه دي او د بني ادمو په څېر شکلي او جسماني ځانګړنې لري.*[5]

په قران مجید کې د یاجوج او ماجوج په اړه دوه ځله یادونه شوې ده، یو وار په کهـف سورت کې چې د ذوالقرنین له داستان سره داسې پیلیږي:

۱. ذوالقرنین داسې ځای ته رسېږي چې فکر کوي لمر په ختینـو او تـورو

---

۱. ابن فضلان؛ د ابن فضلان سفرنامه؛ ۱۱۵- ۱۲۸ مخونه

2. The Thirteenth Tribe; Arthur Koestler; p 16

۳. فتح الباري؛ شپږم ټوک؛ ۲۹۷مخ

٤. هماغه سرچینه

۵. حافظ عمادالدین ابن کثیر؛ الدایه و النهایه؛ شپږم ټوک؛ ۱۱۰ مخ

اوبو کې ډوبېږي.

۲. وړاندې تر دې چې ذوالقرنين ياجوج او ماجوج ته ورسېږي وايي: که هر چا ظلم وکړ نو عذاب به ورکړم، يعنې هغه ظالمانو ته عذاب ورکاوه او نه يې بښل.

۳. د لارې په اوږدو کې ياجوج او ماجوج ته رسېږي چې د دوو دېوالونو تر منځ پراته دي او داسې خلک دي چې په هېڅ ژبه نه پوهېږي.

۴. هغه خلک ذوالقرنين ته د ياجوج او ماجوج د فساد کيسې کوي.

۵. ذوالقرنين د دوو غرونو تر منځ د اوسپنيز دېوال پر جوړولو سره د ياجوج او ماجوج د تګ راتګ لاره بندوي او وايي: تر هغې چې د الله ﷻ وعده نه وي را رسېدلې له دې ځايه نشي راوتلی.

٦. ياجوج او ماجوج د ځمکې پر مخ مفسدين دي.[1]

د قراني حقايقو له مخې، د ياجوجو او ماجوجو جغرافيوي موقعيت د تورو اوبو (تورې بحيرې) په شاوخوا کې دی. د تورې بحيرې په شاوخوا کې هغه دوه دېوالونه چې په قران او نبوي احاديثو کې يې ځانګړنې يادې شوې دي، د قفقاز غرونه دي. په دې اړه ابن خلدون داسې ليکي: *د اووم اقليم په نوو برخو، په لويديځه برخه کې تُرک قبيلې ژوند کوي چې ورته قفقاز وايي او په ختيځه خوا کې يې ياجوج او ماجوج دي او د دې دوو فاصلو تر منځ د قاف غر دی او د غره په منځ کې د سکندر دېوال دی چې قران هم ورته اشاره کړې ده.*[2]

ذوالقرنين به ټولو ظالمانو ته عذاب ورکاوه، خو ياجوج او ماجوجو ته يې عذاب ورنکړ. د ياجوجو او ماجوجو قبيله ډېره پياوړې وه؛ ځکه چې ذوالقرنين يې هم په عذاب ورکولو ناتوانه شول او يو اوسپنيز او مسي دېوال يې د هغوی پر وړاندې جوړ کړ.

په دې سيمو کې ځينې قبايل د ساونتي په څېر اوسېدل چې د نړۍ له مروجو ژبو څخه يې ژبه بدله وه او ان تر اوسه يې ژبه په ليکلې بڼه رسم او خط نه لري. د قفقاز د غرونو تر منځ يو تنګی دی چې د داريال جورج (Darial Gorge) په نوم يادېږي چې د اوسپنې او مسو ميدګي هلته پيدا شوي دي. لکه څنګه چې مولانا ابوالکلام ازاد ليکي: *دا دېوال د خزر او تورې بحيرې تر منځ واقع دی او يو داسې ځای دی چې د قفقاز د غرونو لړۍ، د يو طبيعي دېوال په څېر د جنوب او شمال تر منځ لاره پرې کوي او د دې*

---

۱. سوره کهف؛ له ۸۳ څخه تر ۹۸ پورې اياتونه

۲. ابن خلدون؛ شپږم اقليم؛ سريزه (د ابن خلدون دا وينا په قصص القران کې مولانا محمد حفظ الرحمن په ۱۵۰مخ کې نقل کړې ده)

غرونو په منځ کې یوازې په یو تنګي کې یوه لاره موجوده ده، دا لاره په اوس وخت کې د داریال تنګي په نامه یادېږي او د کیوکز او تفلیس په برخو کې واقع ده.

اوس هم په دې برخو کې د اوسپنیز دېوال پاتې شوني شته دي او له شک پرته به د کوروش دېوال وي. د ذوالقرنین د دېوال په اړه ویل کېږي چې ډېره اوسپنه په کې کارېدلې او د دوو غرونو تر منځ هم جوړ شوی دی. د داریال معبر او تنګی هم د دوو لوړو غرونو تر منځ واقع دی او دا دېوال هم چې ډېره اوسپنه په کې لیدل کېږي، په همدې دره کې موجود دی. په دې اړه له ارمني کتابونو څخه د نبه مدرک او شاهد په توګه کار اخیستل کېدای شي؛ ځکه چې له پېښو څخه له نږدې بلد دي.[1]

د اسلام امپراتوري د امویانو د قدرت پر مهال غوښتل چې امپراتوري پراخه کړي او د قفقاز له غرونو تېر شي چې د خزرانو له سخت مقاومت سره مخامخ شول. له دې دېوال څخه د تېرېدو له پاره د اسلام امپراتورۍ په څو سختو حملو لاس پورې کړ؛ خو تل د خزرانو له مقاومت سره مخ شول او له سختو جګړو وروسته یې ماتې ومنله. د مسلمانانو د نه ماتېدونکي پوځ له ماتې څخه د دې قوم پیاوړتیا په ډاګه کېدای شي.

د عمر بن عبدالعزیز تر خلافت وروسته چې په دویم عمر مشهور و، د امویانو د امپراتورۍ له یو سخت بحراني حالت سره مخ شوه. قوي اختلافات زیات شول، د دین علماء له سیاست لرې وساتل شول او مخالفت یې وشو او تر ټولو مهمه دا چې عباسیانو د اموي حکومت پر وړاندې مخالفت کاوه او غوښتل یې چې خلیفه باید د حضرت محمد ﷺ له کورنۍ څخه وي. په ۷۴۹ میلادي کال عباسیان په عراق کې د امویانو د وروستي خلیفه (منصور) په ماتې بریالي شول او د امویانو خلافت پای ومونډ.

عباسیان، صلیبي جګړې او د فرېمېسنانو (FREEMASONS) منځته راتګ

د عباسیانو د لومړي خلیفه ابوالعباس السفاح په خلیفه کېدو سره، پلازمېنه له دمشق څخه کوفې ته او بالاخره بغداد ته ولېږدول شوه. عباسیانو هم د خپلو پخوانیو سیالانو (امویانو)، په څېر د اسلامي خلافت اصل (بیعت) ته پاملرنه ونکړه او سلطنتي او میراثي لړۍ یې پیاوړې کړه.

---

۱. مولانا ابوالکلام ازاد؛ ذوالقرنین او ستر کوروش؛ د باستاني پاریزي ژباړه؛ ۷۲ مخ

له ځينو تېروتنو سره سره بياهم اسلامي او غير اسلامي مؤرخين د عباسيانو دوره د اسلام زرينه دوره ګڼي، ځکه چې په دې موده کې د علم، هنر، فلسفې، شعر، طبابت، رياضياتو، ساينس، ستورو، معمارۍ او نورو بېلابېلو برخو کې د پام وړ پرمختګونه وشول.

عباسيان د رسول الله ﷺ د علم په اړه له ويناوو څخه ډېر اغېزمن وو. د بېلګې په توګه ويل به يې چې د *يو عالم د قلم رنګ د شهيد له وينې څخه پاک دی*[1] او *يقيناً عالمان د پيغمبرانو وارثان دي.*[2] همدا لامل و چې په بغداد کې يو علمي مرکز جوړ شو. په دې ځای کې به مسلمان او غير مسلمان عالمان سره يو ځای کېدل او د ټولې نړۍ پوهه به يې راټوله.

د مسلمانانو د هماغه مهال پوهنتونونه د نړۍ په کچه پياوړي پوهنتونونه وو. په هغه وخت کې به مسلمانانو له هرې ممکنه زاويې او طريقې سره علم، که له اسلامي اساساتو سره په ټکر کې هم و، تر څېړنې لاندې نيوه. هغه وخت د فکر، تعقل او علم وخت و. هغه وخت علماء يوازې ملايانو ته نه ويل کېده. علماء پرته له دې چې ديني علم به يې لاره، له نورو علومو سره به يې هم بلدتيا لرله. هغه چا چې يوازې په دين کې يې څېړنه کوله فقهاء ورته ويل کېده.

هغه وخت علماوو په هر ايت او حديث لکه څنګه چې الله ﷻ او د هغه رسول ﷺ ويلي و، *فکر او سوچ کاوه.*[3] لکه چې د يو حديث په مفهوم کې راغلي دي:

الله ﷻ له علاج پرته ناروغي پيدا کړې نه ده.[4] علماوو د همدې حديث په اړه د هماغه وخت د ټولو ناروغيو د علاج په څېړنه پيل وکړ.

د نن ورځ عصري طبي علم د هماغه وخت د اسلامي علماوو د فکر او څېړنو پايله ده. په هغه وخت کې اسلامي عالمان يوازې د مسلمانانو استادان نه وو بلکې د اروپايانو استادان هم وو. اسلامي علماوو د ساينس په بشپړتيا کې عمده او ستر رول لوبولی دی چې له دې ډلې (الرازي، البيروني، ابن الهاثم، الجبرتي، التواسي، خوارزمي او نور) د خپل وخت تر ټولو پياوړي ساينس پوهان وو.

د طب په برخه کې د ابن سينا په څېر اغېزناک او ګټور شخصيت بې جوړې و؛ ځکه چې د اوسني طب بنسټ يې کېښود. د هغه وخت د سترګو مسلمانو ډاکټرانو، د سترګو

---

۱. جامع البيان العلم؛ لومړی ټوک؛ ۱۵۰ حديث

۲. سنن ابو داوود؛ ۳٦٤۱ حديث؛ سنن ترمذي ۲٦۸۲، سنن احمد بن حنبل؛ ۲۱۷٦۳

۳. د قران په ډېرو ايتونو کې الله ﷻ انسانان د فکر نه کولو په لامل نيولي دي او د (افلا تعقلون)، (افلا تتفکرون) او (افلا يتدبرون القران)، سره يې په بېلابېلو مباحثو کې فکر او سوچ کولو ته رابللي دي.

٤. صحيح بخاري؛ ۵٦۷۸ حديث

د عملیات له پاره نرمې او پرمختللې الې کشف کړې وې. همدارنګه اسلامي علماوو د انسان د سترګې د مطالعې له مخې د نور له فزیک سره ډېره مرسته وکړه.

اسلامي علماء په الجبر او ریاضیاتو کې له ډېرو هڅو وروسته په دې وتوانېدل چې د باینري اعدادو (Binary Code) د رازونو په پراختیا سره د ساعت، ابیارۍ سېستمونو (هایدروفزیک) او میخانیکي سېستمونو په کشفولو کې مهمه ونډه واخلي. کرن ارمسترانګ د لویدیځې نړۍ مشهور دین پوه داسې لیکي: *د هغه وخت د اسلامي علماوو ساینسي کشفیات د پخواني تاریخ له ټولو کشفیاتو څخه زیات دي.*[1]

د دیني مطالعو په برخه کې د نعمان ابن ثابت (امام ابوحنیفه)، امام احمد بن حنبل، محمد بن ادریس شافعي، امام مالک ابن انس او امام جعفر صادق ﷫ په څېر پیاوړو دیني علماوو او مجتهدینو د دین په بېلابېلو برخو څېړنې وکړې او بېلابېلې فتواګانې او اجتهادونه یې صادر کړل چې نن ورځ یې د اسلام ستر مذهبونه تشکیل کړي دي.

د دوی پر خلاف د عباسیانو دوره له دې ټولو پرمختګونو سره سره، بیا هم له بحرانونو او کمزوریو خالي نه وه. اقتصادي حالت مخ په کمزوتیا و او د خلافت د ټولې ساحې کنټرول ورته یو ستونزمن کار و. د هسپانیې په څېر ځینو سرحدي ولایتونو ترې ځان بېلول پیل کړل او هارون الرشید د دې ستونزې د حل له پاره غوښتل چې امپراتوري د خپلو دوو زامنو تر منځ ووېشي چې دا کار یې تر مرګ وروسته د دواړو زامنو تر منځ د کورنیو جګړو لامل شو. د لسمې پېړۍ په وروستیو لسیزو کې اسماعیلیه ډلې په مصر کې بغاوت وکړ او د فاطمیانو امپراتوري یې جوړه کړه چې تر دوه سوه کلونو پورې یې دوام وکړ.

له بلې خوا سلجوقیان چې د تصوف د مکتب ډېر تړي وو او د نظام الملک فارسي په واسطه اداره کېدل، د سلجوقیانو په نوم یې یوه نوې امپراتوري جوړه کړه چې جنوب لور ته تر یمن، ختیځ ته تر امو سینده او لویدیځ ته یې تر سوریې ادامه لرله. د سلجوقیانو په حکومت کې اسلامي ټولنه د اسلامي شریعت له مخې اداره کېده. په داسې حال کې چې مسلمانان پر خپلو داخلي جګړو او خپلمنځي اختلافاتو اخته شول او یو خلافت یې په څو سیاسي واحدونو بدل شو.

---

1. Karen Armstrong (2002(; Islam: A Short History; p 56

د نړۍ بلې خواته (غربي اروپا کې) د کاتولیک کلیساوو پاپانو د خپلو داخلي جګړو د له منځه وړلو له پاره، مسلمانان د مسیحیت د دین یوازیني دښمنان ور وپېژندل چې وروسته دا کار د مسلمانانو په ستر سردرد واوښت.

د مسیحیت دین د یوې عقیدتي اختلافونو د لړۍ پر بنسټ په شرقي مسیحیت (ارتودوکس) او غربي مسیحیت (کاتولیک) وېشل شوی و چې یو بل ته یې د دښمن په سترګه کتل. د روم د امپراتورۍ تر زوال وروسته ارتودوکس مسیحیت د ختیځ روم امپراتوري (Byzantine) جوړه کړه او غربي مسیحیان یې په ملک الطوایفی، فیوډالۍ او جهالت کې اوسېدل.

د غربي اروپا وګړو تر ټولو بد ژوند لاره. د فیوډال اقلیت، د خلکو له اکثریت څخه د جنګي حیواناتو په توګه کار اخیست او داخلي جګړې یې د خپلې اعاشې او اباطې د ترلاسه کولو له پاره کاروبار ګرځولې وې. له دې حالت څخه کلیسا ستړې شوې وه او د جګړې د مهار کېدو له پاره یې یو الهي اوربند اعلان کړ.

د پوهانو تر منځ د شنبې، یکشنبې، دوشنبې او ټولو هغو ورځو په اوږدو کې چې د کلیسا له خوا ورته د تقدس په خاطر رسمي رخصتي ورکړل شوې وي، جګړه منعه شوه. د خلکو زیاتوالی، له علم څخه لرې والی او د اغېزمنتیا نشتوالی د فقر او بیچارګۍ د زیاتوالي لامل شو او کشیشان هم په فیوډالي نجیبانو بدل شوي وو چې د الهي اوربند د له منځه تلو لامل شول.

تر دې وروسته جګړې او بې وزلۍ نورې هم ډېرې شوې، کلیسا د یوې بلې حل لارې په فکر کې شوه. د جنګ د لوري د بدلولو له پاره یې د مسلمانانو په راپرځولو پیل وکړ، کلیسا خپلو خلکو ته مسلمانان د حضرت عیسی ﷺ د زېږېدو د پاک ځای (اورشلیم) د ځمکې غاصبین، بد ملت او وینه تویوونکو هیولاګانو په توګه ور وپېژندل.

په ۱۰۹۵ زېږدیز کال کې دویم اوربانس پاپ د کلیسا له مشرانو څخه د فرانسې په جنوب کې یوه شورا جوړه کړه. هغه هلته خپلو مخاطبینو ته د تاریخ تر ټولو حیرانوونکې وینا وکړه. نوموړي په دروغو سره د مسلمانو قومونو د بریاوو او تاوتریخوالو یو بد انځور وړاندې کړ چې په کې بیت المقدس د دې وینه تویوونکو تر پښو لاندې شوی و.[1]

ملعون نژاد د بیت المقدس په ځمکه په بېرحمۍ سره حمله وکړه، اور یې ور پورې کړ او خلک یې ترې وویستل. هغوی له ځانه سره خپلو هېوادونو ته یو څه بندیان هم یوړل او یو څه یې په وحشیانه توګه تر شکنجو او ځورونو وروسته له تېغه تېر کړل. هغوی

---

۱. تیموتي لوی بیئل؛ صلیبي جګړې؛ د سهیل سمي ژباړه؛ ۴۲ مخ

محرابونه، په خپلو ناپاکه وجودونو سره تر مردارولو وروسته وران کړل.[1] په ۱۰۹۹ م کـال صليبيان د بيت المقدس شاوخوا سيمو ته په رسېدو او محاصره کولو بريالي شـول چـې د همدې کال په وروستيو کې يې په دې ښار، وروستۍ حمله پيل کړه او بيت المقـدس د صليبيانو لاس ته ورغی.

صليبيانو ښار ته له ننوتو سره سم د حيواناتو په څېـر ليـونی حالـت غـوره کـړ. د غـچ اخيستنې له پاره يې د مسلمان په وژلو او ډول ډول ظلمونو لاس پورې کړ. صليبيانو هر مسلمان او يهودي له ښځې او ماشوم سره پـه خـورا بـې رحمـۍ وواژه. د بيـت المقـدس لارې يې له وينو ډکې کړې او هېڅ يو داسې صليبي به مو نه و ليدلی چې پـه وينـو يـې کالي تر څنگنونو لړل شوي نه وي.

تاريخ پوهـان پـه دې بـاور دي چې کـه مسـلمانان پـه خپلـو داخلـي بـې نظميـو او کشمکشـــونو اختـــه نـــه وای، نـــو د صليبيانو غير متمدنه، وحشي، جاهله او نـــامنظم پـــوځ بـــه هېڅکلـــه د مســـلمانانو پـــه مـــاتولو او پـــه بيـــت المقـدس کـې پـه عـام وژنـه بريـالی شوی نـه و. پـه بيـت المقـدس کـې د معبـــد د قهرمانـــانو (Knight Templars) په نوم ډله راپيدا شوه. د ډېرو سرچينو په باور د معبد قهرمانان يا د سـليمان د معبـد فقيـر قهرمانـان پـه نـوم ډلـه، پـه ۱۱۱۸م کـال جـوړه شوه، خو داسې شـواهد شـته چـې دا ډله څلور کالـه وړانـدې هـم موجـوده وه.[2]

د بافومت مجسمه چې شيطاني عابدان ورته د شيطان په توگه عبادت

له ۱۱۲۸ميلادي کال راهيسې دا ډله په غير معمـول ډول پراخـه شـوې ده، نه يوازې يې گمارنـه زياتـه شـوې ده، بلکـې ملکيتـي او مـالي مرسـتې

1. Frederick A.; Medieval History; Pop Orobanche II speach

2. Desmond Seward; The Monks of War; p 37

یې هم لاسته راوړې دي. د یوه کال په موده کې په فرانسې، انګلیستان، هسپانیې او پرتګال کې د ځمکو خاوندان شول. د یوې لسیزې په اوږدو کې یې ملکیتونه ایټالیې، اتریش، جرمني، هنګري او قسطنطینیې (اوسني استانبول) ته ورسېدل. په ۱۱۳۱م کال اروګان (Oregon) پادشاه د خپلې واکمنۍ دریمه برخه ور وسپارله.

د دوولسمې پېړۍ په منځنیو وختونو کې معبدیان په مسیحیت کې د یوازیني پیاوړي او شتمن سازمان په توګه پېژندل کېدل، البته د پاپانو په کچه نه وو. د معبدیانو اړیکې هغو حاکمانو سره چې په کې یې ځمکې لرلې ضد او نقیضې وې، د بېلګې په توګه په فرانسه کې یې اړیکې تل خچنې وې. له بلې خوا په هسپانیه کې بیا دا اړیکې په پرلپسې توګه ښې وې او په انګلیستان کې هم معبیان د شاهي کورنۍ له ملاتړ څخه برخمن وو. د صلیبیانو تر منځ به ډېرې لړې پرېکړې وې چې معبدیانو په کې رول نه لاره. تاریخي شواهد ښیي چې معبدي قهرمانان په ژوره توګه د اروپا د شاهي حکومتونو په ننیو او بهرنیو چارو کې لاس لاره.[1]

معبدیانو یو ځانګړی نظم لاره او غړي یې په بېلابېلو درجو کې وو چې تر ټولو ستر یې د اعظم استاد (Grand Master) په نامه یادېده. ماریون ملول لیکي: *معبدیانو د دوو اعظمو استادانو (Hugues de Payens & Richard de hastings) تر مشرۍ لاندې د تورات په لاسوهنه پیل وکړ.*[2] تورات هغه کتاب دی چې د الله ﷻ له خوا په موسی ؑ نازل شوی دی. مخکې هم د بني اسراییلو له خوا په کې لاسوهنه شوی وه، خو د معبدیانو لاسوهنه یوه پیاوړې اقتصادي، سیاسي او جیو پولیټیکي ریښه لري، د بېلګې په توګه د غیر یهودو له پاره د سود حلالول او د بین النهرین (د فرات له سیند څخه د نیل تر سیند پورې) سیمه د بني اسراییلو د حکومت حق ګڼل.

معبدیانو د ډېرې شمتنۍ، بشري قوې، نظامي او دیپلوماتیکو مهارتونو په راټولولو سره نظامي او سیاسي اغېزمنتیا لاسته راوړه، خو د دوی اقتصادي پیاوړتیا له سیاسي او نظامي هغې څخه کمه نه وه. ډېری مورخین په دې عقیده دي چې اوسنی عصري تکاملي اقتصادي سېستم د یهودو د سود خوړلو او په ځانګړې توګه د معبدیانو د کړنو پایله ده.

په داسې حال کې چې په مسیحیت کې سود خوړل حرام دي او په هغې وخت کې هم دا کار حرام ګڼل کېده، خو معبدیان ترې مستثناء وو او په ډېره لویه کچه یې پور

1. Reichard Leigh & Michael Baigent; The Temple and the Lodge; Ch. 2

2. Marion Melville; Life of Templers; p 93

وړاندې کاوه چې بیا به یې د هغې سود راټولاوه [۱]. ان تر دې چې د انګلیستان شاهي کورنۍ هم د معبدیانو پوروړې وه.

د انګلیسانو شاه (جان) له معبدیانو څخه ډېر پور اخیستی و. همدارنګه درېیم هنري پادشاه له معبدیانو څخه دومره پوروړی و چې د انګلیستان ټول نظامي لګښتونه یې له هغې څخه ورکول او د انګلیس ملکه هم شخصاً د معبدیانو پوروړې وه؛ د اوسني سویسي بانک په څېر به معبدیانو اوږدمهالي پیسې راټولولې چې پیسې به د مالک تر مرګ وروسته (هغه چې خپله یې له معبد نه امانت اخیستې وي) بېرته د معبد کېدې. دیماند سیوارد لیکي: *د معبدیانو په څېر هېڅ یو سازمان د سرمایه دارۍ (Capitalism) له پرمختګ سره مرسته نه ده کړې*[۲]. *د پام وړ ټکی دا دی چې د معبدیانو ټول اعظم استادان خزران وو.*[۳]

د فرانسې پادشاه (پنځم فیلیپ) چې په لویل فیلیپ هم مشهور و، د معبدیانو د ورځ تر ورځې اقتصادي او سیاسي قدرت له زیاتېدو څخه یې د ګواښ احساس کاوه او د دې ډلې د وژنې او نیولو فرمان یې صادر کړ. تر فرانسې وروسته څو نورو اروپایي هېوادونو هم د معبدیانو د نیولو امر صادر کړ، خو دا کار سکاټلېنډ ونکړ، ځکه چې د فرانسې دښمن و او خپلې دروازې یې د معبدیانو پرمخ پرانیستې. د فرانسې د پادشاه له ستر قدرت سره سره بیا هم هغه په دې ونه توانېد چې د معبدیانو ستر استادان ونیسي او د هغوی خزانې لاسته راوړي. معبدیانو په مرموزه توګه له خپلو خزانو سره سکاټلېنډ ته پناه یوړه.

فیلیپ د نیول شوو معبدیانو په شکنجه کولو لاس پورې کړ چې د معبدیانو په عجیبو رازونو یې اعتراف وکړ. په اعترافونو کې مهم دا وو چې معبدیان د بافومت (Baphomet) یو شیطاني قدرت عبادت کوي.[٤] معبدیان په داسې عباداتو تورن وو چې له املې یې د ماشومانو وژل، د جنین د سقط له پاره تدریس، د نابالغو د شونډو ښکلول او همجنس بازي وه.

---

1. Eleanor Ferris; The Financial Relations of the Knights Templars to the English Crown; pp 15-16

2. Desmond Seward; The Monks of War; p 213

3. Lev Gumilev; The Ethnosphere; p 423

٤. بافومت یا وزه (مندز) د عبادت کوونکو په وینا یې هماغه ستر مار دی چې حوا ته یې دوکه ورکړه، ابلیس، شیطان، لوسیفر یا د بافومت وزه. بافومت (لاوي) د پټو علومو له پلټونکو او شیطان پالونکو سره په اړیکه کې بیا ژوندی شو. هغه انځور چې موږ یې په اصلي رسنیو کې وینو د (الیفانس لاوي) کابالیست په واسطه په نولسمې پېړۍ کې تحسین شوې ده دنده یې له جادو څخه د رازونو را برسېره کول وو.

دې مسيحي عسکرو به هغه څوک چې د مسيحيت لـه پـاره جنګېـدل او ځانونـه يـې قربانول، د مسيحيت په بې احترامۍ او رد يـې تورنـول او ان پـه صـليب يـې لاړې ورتـه توکولې.[1] معبديانو په سکاټلېنډ کې د فريمسن (Freemasons) په نوم يوه بلـه پټـه ډلـه جوړه کړه. که څـه هـم پـه دې اړه کـافي شـواهد نشـته چـې د فريمسـنيانو ډلـه دې تـر معبديانو پخوا موجوده نه وه، خو د فرېمېسنيانو نوی نظام په پـوره توګـه د معبـديانو يـوه لاسته راوړنه ګڼل کېږي.

له معبدي قهرمانانو سره د فرېمېسـنيانو لـومړی ځـل اړيکـه د جرمنـي تبعـې بـارون کارل ګوتليب په واسطه افشا شوه چې د فرېمېسنرۍ لوړې درجې تـه رسـېدلي وو او پـه ۱۷۴۲م کې د فرېمېسن له ډلې سره يو ځای شوي وو. هغه وايي: *د لومړي ځل له پاره معبديانو د فرېمېسنري نوی شکل جوړ کړ.*[2]

د فرېمېسنيانو ډله د معاصرې پېړۍ يوه ګرمه موضوع ده. د بېلابېلو دينونو عالمـان، څېړونکي، ليکوال او توطيه جوړوونکي د فرېمېسنيانو پـه اړه بېلابېـل نظريـات او اندونـه لري. په دې کتاب کې د هغوی د ښه پېژندلو له پاره هڅه شوې چـې دا ډلـه د دوی لـه خپلو ادرسونو څخه وڅېړي.

والتر لسلي هغه څوک چې د غربي لوژ يارک شاير يو مهم غـړی دی پـه خپـل کتـاب (د مېسنری مانا) کې دا ډله خلکو ته ورپېژندلې ده. د هغـه پـه وينـا مېسـنري پـه خپـل ذات کې يو دين نه دی، بلکې د دينـــي پروســـو يـــو ســـخت او ډراماټيــک شــکل دی، چـــې د نړۍ د هر دين د سېستم ځـای نيـولی شـي. فرېمېسـنري څـو درجې لري چې په لومړۍ درجه کې نور ورکوونکي (شـيطان) تـه د رسـېدلو لـه پـاره د نفـس پـه تزکيې تاکيد شوی چې دا تزکيه د ژوند رازونو ته د رسېدو له پـاره ده. د فرېمېسـنري پـټ رازونـه د ژوند د رازونو په څېـر ډېـر پـټ او

د فريميسنانو نښان چې يوه سترګه (د دجال سترګه) شيطاني نور او هرم په کې دي

1. Richard Leigh & Michael Baigent; The Temple and the Lodge; Ch. 3

2. Rene Le Froestier; Freemasonry Templars and Occultists; pp 109,135,136

پوښلي ساتل کېږي.

د فرېمېسنري بنسټیز اصول وايي چې د دې ژوند تر ټولو ستر سازونه د صهیون[1] د سندرې پر وړاندې هېڅ ګڼل کېږي. کبالېزم[2] د مېسنري یو بل عمده سېستم ګڼل کېږي. د مېسنري تر ټولو ستره درجه اعظم مېسن دی چې هېڅکله تېروتنه نه کوي او په ځمکه کې د اسماني پادشاهۍ خاوند دی. سلیمان ستر مېسن دی چې اسماني پادشاهي یې خپله وه او په خپلو عباداتو کې وايي چې هغوی زموږ خدای ونیوه او پوهېږو چې چېرته یې یووړ. د فرېمېسنري ټولې کړنلارې په بیت المقدس کې د اسماني پادشاهۍ په جوړولو تاکید کوي.

د صلیبیانو په لباس کې خزري معبدیان چې په دې پوه شول، د بیت المقدس د ازادولو له پاره د متفرقو مسلمانانو هڅې ناکامې دي، په بیت المقدس کې یې د پادشاهۍ پر جوړولو پیل وکړ. په دې جریان کې، عمادالدین زنګي چې د مسلمانانو له بحراني حالت څخه رنځېده، د وضعیت په دقیقې مطالعې سره د حل لارې په فکر کې شو. هغه په دې عقیده و چې د مسلمانانو یوازینۍ کمزورتیا داخلي اختلافات دي نو څکه یې وغوښتل چې مسلمانان دې یو وار بیا د یوه امت په توګه متحد شي.

د عمادالدین له ډېرو هلو ځلو سره سره، مسلمانان د هغه په ژوندانه کې په یوه اتفاق نشول. د هغه زوی نورالدین زنګي هم د خپل پلار لار ونیوه. د فاطمیانو امپراتوري په رانسکورېدو وه او صلیبیانو وغوښتل له چانسه ګټه واخلي او مصر هم تر خپلې ولکې لاندې راولي. نورالدین زنګي پر مصر د صلیبیانو له حملې خبر شو. له خپل پوځ سره یې د فاطمیانو مرستې ته ور ودانګل او له هغو عقیدتي اختلافاتو سره سره چې له فاطمیانو سره یې لرل، د صلیبیانو حمله یې خنثی کړه.

د هغه له دې کار سره فاطمیان له هغوی سره مدغم شول او د صلیبیانو پر وړاندې سره متحد شول. د نور الدین زنګي تر مرګ وروسته د هغې وراره صلاح الدین ایوبي د مصر امیر شو. صلاح الدین یو زړور او دیندار شخصیت و او د تاریخ له سترو مسلمانو جنګیالیو شمېرل کېږي.

---

۱. د صهیون غر د بیت المقدس په ښار کې یو غر دی چې د پخواني ښار له دېوالونو بهر واقع دی. د صهیون غر په تاریخي توګه له اقصی مسجد سره اړیکه لري. دا کلمه کله کله د ټول مقدس هېواد له پاره هم کارېږي.

۲. کبالا له یهودي عباراتو سرچینه اخیستې او پیروان یې معمولاً د عرفاني مسایلو د تفسیر او توصیف له پاره له یهودي متنونو ګټه اخلي. د کبالا لارښوونې د یهودي پټو عباراتو د مانا د پوهېدو له پاره لکه تورات او د ربیانو د لیکنو لکه تلمود له پاره کارېدلې او د یهودي عبادت پټه مانا یې بیانوله. د کبالا پیروان په دې باور دي چې کبالا د نړۍ د دینونو تر راتګ وړاندې کارې ده او له پخوانیو دینونو څخه دی.

ایوبي یو داسې څوک و چې هېڅکله یې په قصر کې ژوند ونکړ او تـل یـې پـه یـوې ساده جونګړې کې د ژوند شپې تېرې کړې. د خپل نیکه د ارمان د پوره کولو له پاره یـې مسلمانان سره یو ځای کړل او د بیت المقدس د فتحې له پاره یې یو ستر پوځ برابـر کـړ چې په پای کې په ۱۱۷۸میلادي کال لـه صـلیبیانو څخـه د بیـت المقـدس پـه ازادولـو بریالی شو.

د اسلامي تمدن ځینې لاسته راوړنې

هنر

- میناتوري
- شکلي لیکنه
- نقاشي

سائنس

- اسطرلاب یا استرلاب
- سائنسي پروسې
- نجوم
- د نور فزیک

ادبیات

- شاعري
- ۱۰۰۱ او یوه شپه
- ژبه پېژندنه
- د ژباړې فن

طب

- د هوا له لارې د ناروغۍ د لېږد اورګانېزم
- بستري ناروغان (روغتون)
- د سترګو عملیات

رياضي

- انجنیري
- عربي ارقام
- الجبر
- هندسه

مهندسي او بناوونه

- د قرطبې ښار
- باغونه، پارکونه، مسجدونه او عصري حمامونه
- ګنبدونه او قوسي معماري

سوداګري

- د سوداګرۍ لارې
- صنعت
- رواجول او هڅونه

زده کړه

- د پوهنې مرکزونه (پوهنتونونه)
- د کتابونوژباړې
- علمي پوهنلیکونه
- کتاب خانه ها مراکز نشر

فرهنګ

- د فرهنګي تبادلې پروګرامونه
- د بهترینو هنرمندانو را غوښتل
- ترویج فرهنګ اسلامي
- تعریف فرهنګ اسلامي

تاريخ

- ابن خلدون

مغولیان

په لرې ختیځ کې چنګېزخان د امپراتورۍ په جوړولو لاس پورې کړی و او مسلمانان باید یوې بلې سترې جګړې ته تیار شوي وای. چنګېز د یو تکړه جنګي رهبر په توګه، ډېر ژر په دې وتوانېد چې مغولیان سره راټول کړي او د جنګي ماشین په څېر یې په یوې ورانوونکې قوې بدل کړي.

هر ښار به چې د چنګېز پر وړاندې مقاومت ښوده، تر فتحې وروسته به یې ښار وران او ټول اوسېدونکي به یې وژل. کله چې محمد؛ د خوارزم پادشاه غوښتل په ایران او د امو د سیند په څلورو غاړو خلافت جوړ کړي د مغولیانو له خوا تر سختې حملې لاندې ونیول شو او لومړی ایران او بیا اذربایجان او بالاخره سوریې ته په تېښته اړ شو. د دې سیمو خاورې او وینې د مغولیانو له خوا سره یو شان شوې او د مغولیانو تر واکمنۍ لاندې شوې. تر ۱۲۳۱م کال وروسته، د مسلمانانو ښارونو په ترتیب سره پر یو بل پسې سقوط کاوه، تر دې چې د اسلامي خلافت پلازمېنه بغداد یې هم له لاسه ووت.

د مغولو پر وړاندې لومړی کس چې غبرګون یې وښود د مملوک په نوم ترکی بایبر سلطان و. مملوکیانو د ایوبي امپراتورۍ پر وړاندې چې د صلاح الدین ایوبي له خوا جوړه شوې وه، کودتا وکړه او په نږدې ختیځ کې یې د مملوک امپراتوري جوړه کړه.

مغولیانو د ډېرو اسلامي هېوادونو او د نړۍ د ختیځو سیمو تر نیولو وروسته، خپل ستر حکومت چې د چنګېز د څلورو زامنو له خوا اداره کېده، په څلورو حکومتونو ووېشه. مغولیان په څوارلسمه پېړۍ کې په اسلام مشرف شول؛ خو له مسلمانېدو سره سره یې بیا هم د اسلامي حکومتولۍ طریقه عملي نکړه او د مغولي قوانینو پر بنسټ یې حکومت مخکې وړه.

په پنځلمسې پېړۍ کې مغولیانو پرېکړه وکړه چې اسلامي علماوو ته نور د اجتهاد حق ورنکړي او د اجتهاد د دروازو په تړلو سره ان په نوو مسایلو کې هم، مسلمانان له پخوانیو علماوو څخه په پیروي کولو مکلف شول. د مغولیانو لاسوهنې اسلامي تمدن ته سخته ضربه ورکړه. مغولیانو د مسلمانانو ستر کتابتونونه او ښارونه وران کړل او اقتصادي سېستم یې له بحران سره مخ کړ. اسلامي تدریسي سېستم یې په پوره توګه بدل کړ.

د مغولیانو د سترې امپراتورۍ د زوال پر مهال، هغه حاکم چې د وخت یوه پیاوړې څېره وه، د تاریخ مزل یې بدل کړ.[1] د ګوډ تیمور په نوم ترک قومه شخص، د جغتای د حکومت پر مهال په سمرقند ښار کې زیږېدلی و او د مغولېزم د نظریې تړی سړی و. تیمور خان د مغول له نسل څخه ګاڼه او غوښتل یې هغه سیمې چې مغولو اداره کولې او له لاسه یې وتلې دي، بېرته ترلاسه کړي. تیمور ظاهراً د اسلام سرسخت ملاتړی و، خو یوازینی هدف یې د فساد له منځه وړل وو او د دې کار له پاره یې له هېڅ ډول بې رحمۍ لاس نه دی اخیستی.

هغه د چنګېز په څېر نه ماتېدونکی ښکارېده. په ۱۳۸۷م کال یې ایران او بین النهرین فتح کړل. په ۱۳۹۵میلادي کال یې روسیه فتحه کړه او په ۱۳۹۸ م کال یې هندوستان ته پښه ورسېده، هلته یې هندي بندیان ووژل او ډهلی یې وران کړ او په پای کې یې چین هم ونیو چې هلته ووژل شو.

عثمانیان چې د ګوډ تیمور له خوا یې ماتې خوړلې وه، د هغه تر مرګ وروسته یو وار بیا راپورته شول او پر وړاندې تګ یې پیل وکړ چې د عثماني امپراتورۍ په رامنځته کولو بریالي شول.

عثمانیان او غربي عصري تمدن

د ګوډ تیمور له مرګ سره د هغه د امپراتورۍ زوال پیل شو او د اسلام قلمرو په دریو امپراتوریو تجزیه شو: په ایران کې د صفویانو امپراتوري، په هندوستان کې د مغولو امپراتوري او اناتلیا، سوریه، شمالي افریقا او عربو په جزیره کې د عثمانیانو امپراتوري. دې دورې ته تاریخ پوهان د نړۍ د قدرت له مخې د اسلام د بریا دوره وایي. که څه هم دریواړو امپراتوریو په ځینو چارو (عدالت، مساوات او ټولنیزو چارو) کې اسلامي قوانین نه پلي کول او دریواړو امپراتوریو د خلافت له اصل څخه مطلقې شاهي ته بدلون ورکړی و. په دې منځ کې عثمانیانو خپل حکومت ته د خلافت نوم ورکړی و او د اسلامي شریعت قوانین یې نافذ کړي و، په داسې حال کې چې صفویانو د شعیه فقهې پر بنسټ حکومت کاوه او مغولیان د تصوف د مکتب پیروان وو.

عثمانیانو ډېر نظامي پرمختګونه وکړل چې له دې جملې د مسلمانانو پخوانی ارمان یعني د قسطنطنیې د فتحې پوره کېدل وو. دا فتحه د سلطان محمد له خوا ترسره شوه او د همدې سترې فتحې له امله ورته سلطان محمد فاتح وایي. د پنځلسمې

---

1. Karen Armstrong (2002); Islam; Islam: A Short History; 2002; p 106

میلادي پېړۍ په وروستیو کې اسلام د نړۍ تر ټولو پیاوړی قدرت ګڼل کېده چې فتوحات یې په ختیځه اروپا کې تر روسیې او په افریقا کې د شمالي افریقا تر دښتو پورې رسېدل. ټوله نړۍ اسلامي ښکارېده او مسلمانان یو نه ماتېدونکی قدرت ګڼل کېده.

په فارس کې صفویانو د خپلې خوښې له مخې خپل شاهي قدرت ساته. د کربلا د ویرجنې پېښې د ماتم نمانځنې مراسمو په دې وخت کې یوه بله بڼه ځانته غوره کړه. په داسې حال چې ترانه ویونکو به په غمجنې او احساساتي بڼې سره د کربلا داستان وایه، د خلکو مخونه به له اوښکو لانده وو او سینه او سر به یې واهه تر دې چې د دې کار له پاره یې له ځنځیر لرونکو چړو او تورو هم کار اخیست. په دې مراسمو کې د صفویانو دېرى د امام حسین ﷺ د اصلي پیغام د هېرولو لامل شول او دا مراسم په یو ډول عبادتي مراسمو واوښتل.

د صفویانو او عثمانیانو دوو امپراتوریو مذهبي تعصباتو ته لمن ووهله او لکه څنګه چې په صفوي امپراتورۍ کې سنیان ځورېدل، همدغسې به شعیه ګان هم په عثماني امپراتورۍ کې ازارېدل.

دا تعصبات دومره ډېر شول چې صفویانو به ځینو صحابه کرامو ته کنځلی کول رواج کړل. د شاه اسماعیل صفوي له خوا د سنیانو (اهل تسنن) پر وړاندې د جهاد اعلان د بابرشاه د پاڅون او د هند مرکزیت ته د مغولیانو د امپراتورۍ د راتګ سبب شو.

له عثمانیانو سره د صفویانو اړیکې چندان جوړې نه وې؛ خو د غربي اروپا اړیکې له عثمانیانو سره عادي او په ځینو ځایونو کې بیخي ښې ښکارېدې. سلطان محمد فاتح چې د غرب د فرهنګ او تاریخ لېوال و، لومړنی عثماني پادشاه و چې له غرب سره یې فرهنګي اړیکې پیل کړې.

هغه خپل کتابتون د جغرافیې، طب، تاریخ او فلسفې له کتابونو څخه چې له بېلابېلو ژبو ژباړل شوي وو، ډک کړ.[1] د عثمانیانو پر مهال د نساجۍ، قالینو، کاشي، مرمرو او چرم صنعت ډېر پرمختګ کړی و او دا په کې وړاندې تللي وو چې اروپایان به د دا ډول صنایعو د زده کړو له پاره استانبول ته راتلل او د عثمانیانو مهم صادرات به یې اروپا ته همدا صنایع وو.

له اسلامي هېوادونو څخه د صلیبیانو تر ماتې وروسته، اروپا یو وار بیا په اقتصادي تنګۍ کې پاتې شوه او دا چې له اسلامي سرچینو څخه یې تمه پرې شوې وه، د نورو

1 .Pro. Dr. Mohamed El Gomati & Pro. Dr. Gunsel Renda; The Ottoman Empire and Europe: Cultural Encounter; p 2

ځمکو د نیولو په فکر کې شول. *انګلیسانو په هغه وخت کې ځان غوره وګاڼه او ځان یې د ځمکې پرمخ تر ټولو متمدن خلک وشمېرل، تر دې چې اولیور کرمول (Oliver Cromwell) خدای هم یو انګلیسي کس اعلان کړ*[1].

انګلیس له بنه سمندري قدرت څخه برخمن و او په سمندري خېړنې یې پیل وکړ. د انګلیسانو بېړۍ د کروستوفر کولمبس په مشرۍ د مایاها (اوسنۍ امریکا) ځمکو ته ورسېدې. د غرب وهلو ډېری مؤرخینو د ادعا پرخلاف، امریکا ته د کولمبس رسېدل د یو نوي ځای د موندلو هڅه نه وه، بلکې د یو ظالمانه استعمار پیل و چې د میلیونونو امریکایانو د ټول وژنې لامل شو.

امریکا ته د کولمبس تر رسېدو وړاندې مسلمانانو له امریکا سره ښې سوداګریزې اړیکې لرلې او ځینې اصیل امریکایان په اسلام هم مشرف شوي وو. *یو چینایي سند د سنګ د اسنادو (Sung Document) په نوم د مسلمانانو بېړۍ چلوونکو سمندري سفر د مو-لان-پی (امریکا) ځمکې ته ثبت کړی دی*[2].

امریکا ته د کولمبس رسېدل چې خلک یې د دې هېواد کاشف بولي، د خلکو د سرچینو د نیولو له پاره یوه سریزه وه چې د هماغه وخت اروپایانو په پرتله یې ښه ژوند لاره. هغه وخت به چې اروپایانو په هر هېواد حمله کوله، وینه تویول، عامه وژنه، ظلم، غلا او بربادي به یې کوله، چې له امریکا یې هم ورته چلند وکړ. ستنرد لیکي: *اروپایي ملېشې جنوب شرق (امریکا) ته سفر کاوه او هر چېرې چې تلل ټول وژنې او ناروغۍ (د ناروغیو د خپراوي له لارې یې وژنې کولې) انتقالول.*[3] امریکا ته په رسېدو سره سمدستي انګلیسانو د امریکا اصیل خلک تقریباً ټول ووژل. ورو ورو یې ځای د اروپایانو سپین پوستو د هندي نژاد د سور پوستو او نورو بومي قبیلو ونیو. *سره له دې چې د اصیلو امریکایانو د قربانیانو دقیق ارقام مشخص نه دي؛ خو اټکل کېږي چې امریکا ته د کولمبس له رسېدو څخه د سلو او یو سلو پنځوسو کلونو تر منځ له ۸۰ څخه تر ۹۵ سلنې پورې اصلي امریکایان ورک شوي دي.* [4]

د ځینو اسلامي مشرانو له تېروتنو سره سره بیا هم مسلمانانو له یو زر کلن او پیاوړي تمدن څخه خوند اخیست او غربي اروپا له فیوډالېزم، د کلیسا له ظلم او د وخت په

1. David E. Stannard; American Holocaust: Columbus and the Conquest of the New World; p 98

2. Abdus Sattar Ghazali; Chronology of Islam in America 1178-2011; p 2

3. David E. Stannard; American Holocaust: Columbus and the Conquest of the New World; p 102

4. Nanthan Nunn and Nancy Qian; Journal of Economic Perspectives; p 165 (The Columbian Exchange: A History of Disease, Food, and Ideas)

تیارو کې رنځېده. اروپایان د سترو شوو حاکمو نظامونو د بې عدالتیو تر پېړیو پېړیو زغم وروسته د اسلامي پیاوړي تمدن په لیدو سره د بدلون غوښتونکي وو. په عین حال کې د فریمېسن پټه ټولنه هم د پراختیا په حال کې وه او ختیځه اروپا کې تر ټولو اغېزمنه ډله ګڼل کېده. انګلیسي مؤرخ مورس رابرټس لیکي: *له ۱۷۵۰ م کال څخه تر ۱۸۳۰ م کال پورې پټې ټولنې په پراخه توګه په غربي اروپا کې موجودې وې او هڅه یې کوله چې مهمې پېښې په واک کې ولري.*[1] د دې پټو ټولنو ځینو غړو خپلې خاطرې لیکلې دي. د بېلګې په توګه؛ *ګیاچینو پراټي لیکي: موږ ډېر ژر سره بلد شوو (پټې ډلې سره یو ځای شوې) او یوه سیاسي رهبري مو جوړه کړه چې په مرسته یې ټولې هغه سیاسي پېښې چې په راتلونکو څو کلونو کې به د اروپا په لویه وچه کې جوړېږي اړیکې سره ولري (سترې سیاسي پېښې مو مهار کولې)*[2].

په ۱۷۷۶ *م کال د فریمېسنرې په لوړو کړیو کې یوه ډله جوړه شوه چې د روڼ اندو (Illuminati) په نوم پېژندل کېده؛ د دې ډلې لاندې طبقې هم د نورو سیاسي ډلو په څېر د مشرانو له اجنډاګانو بې خبره وو او له هغوی څخه یې د لښکر د توروالي په توګه کار اخیست.*[3]

د امریکا د لویې وچې خلک چې د انګلیس د استعمار تر واکمنۍ لاندې یې ژوند کاوه، له بې عدالتۍ، ظلم، نژاد پالنې، غلامۍ او ارستوکراسۍ څخه رنځېدل او کرار کرار د انګلیس د شاهي ضد احساس مخ پر وړاندې تلل. په امریکا کې مستعمرو پر یو بل پسې د خپلواکۍ اعلان کاوه او انګلیس هم غبرګون ښودلو ته تیار شو تر دې چې له دې مستعمرو سره یې سوداګریزې اړیکې بندې کړې او د دې مستعمرو سوداګریزو بېړیو ته د دښمن د بېړۍ په سترګه کتل کېدل.

د امریکا د انقلاب له پیلېدو سره انګلیس د پوځ له کمښت سره مخ شو او له اروپایي قدرتونو څخه یې د کرایي پوځ (هغه مهال په غرب کې د نظامیانو کرایه کول رواج وو) غوښتنه وکړه. له جرمني څخه د پوځ په کرایه کولو سره، ان هغه خلک چې د انګلیس شاهي حکومت ته وفادار وو، د انګلیس د استعمار پر ضد او له انقلابیونو سره یو ځای شول. امریکایانو د انګلیس د پوځ پر وړاندې، د جنرال جورج واشنګټن تر قوماندې لاندې له انقلابیونو څخه یو پوځ تیار کړ. دا پوځ د بوسټن پر نیولو بریالی شو او د انګلیس دې ماتې د امریکا خلک د خپلواکۍ پر لور هیله من کړل.

---

1. Jim Morris Roberts; The Mythology of the Secret Societies; p 347

2. Japp Kloostermal; The Rise and Fall of Secret Societies; p 7

3. Japp Kloostermal; The Rise and Fall of Secret Societies; p 5

د ۱۷۷٦ م کال په لومړیو کې د سم قضاوت (Common Sense) په نوم یوه کوچنۍ رساله د انقلابیونو له لوري چاپ شوه چې په کې د امریکایان خپلواکۍ ته هڅول شوي وو. دې رسالې ډېر ژر شهرت ترلاسه کړ او شاوخوا پنځه لکه نسخې وپلورل شوه او په همدې کال د ټولو مستعمرو د ازادۍ د اعلان او د امریکا د متحده الایاتو د جوړېدو لامل شوه.

په فرانسه کې د ۱۷۸۹ م کال په جولای میاشت کې ۸۰۰۰ تنو پارسیانو چې ښځې او نارینه په کې وو په یوه دولتي زندان چې باستېل نومېده حمله وکړه. شپاړلسم شاه لویس چې قصر ته ورسېد؛ له پېښې خبر شو، چیغې یې وکړې او ویې پوښتل، ایا دا یو پاځون دی؟ یو حیرانوونکی ځواب یې واورېد: نه، دا یو انقلاب دی.

د یاستېل د زندان په ماتې سره، خلکو په ټوله فرانسه کې انقلاب پیل کړ. شپاړلسم شاه لویس هم وېرېدلی و او خلکو هم د بهرنیانو له حملې وېره لرله. نو له همدې امله پادشاه په واک کې پاتې شو او په بدل کې یې هغه اصلاحات چې د خلکو له خوا غوښتل شوي وو او بشري حقونه په کې شامل وو، پادشاه ته وړاندې شول، خو د پادشاه له خوا رد شول.

انقلابیون په کلیسا کې د اصلاحاتو غوښتونکي وو او کلیسا یې له سیاست څخه لرې غوښته. نو له دې امله کلیسا هم د انقلابیونو پر وړاندې له پادشاه سره یو ځای شوه. په ۱۷۹۱ م کال ملي شورا (Natianal Assembly) نوی اساسي قانون تصویب کړ چې په کې د پادشاه صلاحیتونه راکم شوي وو. ځینې نورو اروپایي پادشاهانو لکه د جرمني او اتریش په ځېر د ګواښ احساس وکړ او د شپاړلسم لویس د بېرته مطلقه واک د ترلاسه کولو له پاره ورسره یو ځای شول. د جګړې په پیل کې انقلابي فرانسویانو ماتې وخوړه او د کمون پاریس (Paris Commune) په نوم یې یوه بله ډله جوړه کړه چې دې ډلې شپاړلسم لویس بندي کړ.

هغوی شاهي مجلس د شاهي سېستم په منحلولو مجبور کړ او ویې غوښتل چې یوازې سړي به د دولت او حکومتولۍ د سېستم په جوړولو کې ونډه اخلي. کمون پاریس د قانون جوړونې مجلس په لاس کې واخیست او د ښاري بشري حقونو قانون یې تصویب کړ چې ځینې مادې یې په لاندې توګه دي:

- د بیان ازادي د هر چا حق دی او هر څوک کولای شي په خپلواکه توګه لیکل او ویل وکړي.
- د هرې سیاسي ډلې موخه باید د بشر د حقونو له پاره له قانون سره سمه وي. په دې حقونو کې ازادي، د مالکیت، امنیت او د ظلم پر وړاندې د

مبارزې حقونه شامل دي.

- په ازادۍ کې ټول هغه کارونه شامل دي چې نورو خلکو ته په کې زيان ونه رسېږي.

کمون پاريس چې د واک خاوند شوی و، په افراطي شکل له پادشاه او پلويانو څخه يې د غچ اخيستنې په لټه کې و او په ۱۷۹۲ م کال يې پادشاه اعدام کړ. د پادشاه تر اعدام وروسته د اتريش، جرمني، هسپانيې، پرتگال، انگليس او روسي اتحاد په فرانسې حمله وکړه. فرانسويانو له دې حملې څخه د مخنيوي له پاره د عامه امنيت د کمېټې په نوم يوه ۱۲ کسيزه ډله جوړه کړه چې له فرانسې څخه په دفاع بريالۍ شوه. د بهرنيو وېرو د له منځه تلو وروسته کمون پاريس د ننيو بلواگرو په ټکولو پيل وکړ. هغوی د کليسا ډېر غړي ووژل او په هغو ښارونو کې يې ټول وژنه وکړه چې بلوا په کې وه. يو جرمني شاهد له دې ټول وژنې خپله خاطره داسې ليکلې: ډېر کورونه يې وسوځول، ټولې کليساوې او ودانۍ يې ورانې کړې.

کله چې زه يو وژونکي ځای ته ورسېدم، نو د خلکو وينې چې څو ساعته مخکې وژل شوي وو، په سړکونو روانې وې، ما د کمون پاريس ډلې ته وويل: *دا به ښه وي چې د ټولو انسانانو وينې له سړکونو پاکې کړو، يوه وويل: ولې يې پاکې کړو؟ دا د ارستوکراتانو او بلواگرو وينې دي، سپيان يې بايد وڅښي.*[1]

تاريخي واقعيتونه ښيي، په داسې حال کې چې دا انقلابونه (د فرانسې او امريکا انقلاب) د ټولنې له منځه راپيل شوي وو؛ خو ډېرو مشرانو او مخکښانو يې له فريمېسنانو سره اړيکه لرله او د دې انقلابونو پايله چې وروسته يې بې خدای توب او غربي سيکولرتوب راووړ، د فريمېسنانو پلانونه وو. فريمېسنري د امريکا په ځوانو متحده ايالاتو او د اتلسمې پېړۍ په اروپا کې مهم رول ولوباوه.[2] *ځکه چې د فرانسې د انقلاب په لومړيو نظريو کې د ځينو فريمېسنانو لاسوهنه څرگنده وه.*[3]

فريمېسنانو په فرانسې اکتفا ونکړه او په ټوله اروپا او نړۍ کې د خپلو نظريو د پراختيا او خپراوي غوښتونکي وو. کرن لوييس ليکي: د *نولسمې پېړۍ په لومړيو کې هسپانوي پېتو ټولنو پادشاه اووم فرديناند د اساسي قانون پر تعديل اړ کړ.*[4]

---

1. Charles Downer Hazen; The French Rebolution and Napoleon; p 340

2. Japp Kloostermal; The Rise and Fall of Secret Societies; p 2

3. Ibid; p 6

4. Richard Clogg; The Struggle for Greed independence; essay

ویل کېږي چې د امریکا د متحده ایالاتو له بنسټ اېښودونکو څخه شپږ تنه چې د امریکا لومړنی جمهور رییس جنرال جورج واشنګټن هم په کې و، د فرېمېسن د پټې ډلې غړي وو.

د اتلسمې پېړۍ په تاریخي مزل کې د ډېرو تاریخي کتابونو پر خلاف، دلته نه له کوم حکومت، سیاسي حرکت او نه هم کومې اېډیالوژۍ یادونه کېږي، بلکې له یو اروپایي یهود څخه چې میر راتشچایلډ (Mayer Amschel Rothschild) نومېږي او وروسته یې کورنۍ د نړۍ سیاسي اقتصادي تاریخ ته بدلون ورکړ یادونه کېږي. میر راتشچایلډ یو عادي صراف و خو ځان غوښتونکی خوی یې لاره، د جرمني د فرانکفورټ په کوڅو کې پر سوداګرۍ بوخت و. له صرافۍ پرته یې د هغه وخت د نورو یهودیانو په څېر سود هم کاوه. د هغه وخت یهودیان په اروپا کې له ښه ټولنیز موقف برخمن نه وو او میر راتشچایلډ درک کړې وه چې د خپلې سوداګرۍ د پراختیا له پاره سیاسي قدرت ته هم اړتیا لري.

د مېسنانو په واسطه د جورج واشنګټن د یادګار مېسني ودانۍ

د هغه وخت شاهانو د ځانګړي مصروفیت د نه لرلو او ستړیا له امله د سکو له کلکسیونونو د جوړولو او عتیقه اثارو سره مینه لرله. میر راتشچایلډ له موقع ګټه واخیسته او د فرانکفورت له پادشاه او د هغه وخت د نړۍ له شتمن مشر وطلیم سره یې د اړیکو جوړولو له پاره د عتیقه اثارو په سوداګرۍ پیل وکړ او د عتیقه اثارو د یوې ښې مجموعې په موندلو او د فرانکفورت شاه ویلیم ته په وړاندې کولو سره یې له هغه سره دوستانه اړیکې جوړې کړې. دی لومړنی یهودي و چې په فرانکفورټ کې یې له کومې ستونزې پرته سوداګري کوله. کارل ورنر لیکي: د *نولسمې پېړۍ*

په لومړیو کې د پادشاه ویلیم او میر راتشچایلډ یهودي تر غیر معمولي او عجیبې ملګرتیا بل څه نشم لیکلی.[1]

د وخت تېرېدو میر راتشچایلډ ته موقع برابره کړه څو ډېرې پیسې یې راټولې کړې او دومره یې پیدا کړې چې د فرانکفورټ د بازار ټولې پیسې یې په جیب کې وې[2] او د زامنو په رالوېدو سره یې د سوداګرۍ فکر پراخه شو. میر راتشچایلډ او زامنو یې په ځانګړې توګه د کورنۍ نابغه نتن رانتشچایلډ (Nathan Mayer Rothschild) ډېر ژر د شاهي کورنیو او بانکوالو تر منځ د دلالانو په توګه مقرر شو.

د وخت په تېرېدو سره دا کورنۍ دومره مسلکي شوه چې د شاهانو او بانکوالو تر منځ د معاملو پر مهال شاهان نه پوهېدل چې دوی له بانکوالو سره څه ډول معامله لري. دې پټې معاملې بانکوال خفه کړل او هڅه یې وکړه چې د راتشچایلډ کورنۍ له ځانه لیرې کړي، خو پرې ناوخته وه او دا کورنۍ د هغه سیاسي او اقتصادي قدرت له مخې چې ترلاسه کړی یې و، ټوله لوبه یې برعکس کړه او ډېر ژر زیات بانکونه د راتشچایلډ د کورنۍ لاسته ورغلل او د راتشچایلډ کورنۍ په اروپا کې د یوې شتمنې کورنۍ په توګه رابرسیره شوه.

دا چې دا کورنۍ څه وخت او څنګه له فرېمېسنانو سره یو ځای شوه، دقیق معلومات نشته، خو اوس د فرېمسنرۍ د هرم د قدرت د غړو (Illuminati) په تر ټولو لوړ ټکي کې ګڼل کېږي.

په نولسمه پېړۍ کې اروپا کرار کرار پیاوړې شوه او د اسلامي نړۍ خپل یووالی یې له لاسه ورکړ او کمزورې شوه. انګلیس د ګټه اخیستنې د اقتصادي سیاست د لرلو له امله، په صنعت باندې پانګه اچونه پیل کړه. په صنعتي سکتور پانګونه د ځینو مهمو کشفیاتو لامل شوه چې تر ټولو مهمه هغه یې د بخار ماشین و. د انګلیس او نورو اروپایانو پرخلاف، مسلمانان په داخلي کشمکشونو، د قدرت د ساتنې له پاره پر هڅو، او د قدرت، علم او اقتصاد پر انحصار بوخت وو چې دا کار یې د اسلام له اصولو د لرېوالي او د غربي نوي په پښو درېدلي تمدن په پرتله د وروسته والي لامل شو.

د فرانسې انقلاب او تر هغې وروسته ځینې جریانات د ځینو نوو تاریخي پېښو د منځته راتګ لامل شول چې بشریت په خوا تر دې تجربه کړې نه وو. ازادۍ یو نوی تعریف غوره کړ (یانې هر کار چې کولی شې خو چې بل ته زیان ونه رسوې). د ازادۍ تر ټولو ریشخند تعریف همدا دی؛ ځکه چې دا ضرر یوازې فزیکي ضرر و او دا لنډ

1. Karl S. Woerner; Five men of Frankfort; p 25

2. Ibid; p 42

مهاله دی. د بېلګې په توګه: یو متاهل مېړه او ښځه له مجرد بل سړي او ښځې سره د اړیکو له خپلواکۍ برخمن دي، په داسې حال کې چې دا کار فزیکي ضرر او لنډمهالیتوب نه لري؛ خو د کورنۍ د اساسي بنسټونو د له منځه تلو، د کورنۍ مینې د کمېدلو سبب کېږي او په ټوله کې کورنۍ سېستم له منځه وړي او په پای کې د کورني سېستم په خرابېدو سره، ټولنه بې ارزښته او بې لارې کېږي.

سېکولرېزم (Secularism) یوه بله پدیده ده چې دین له سیاست څخه لرې ساتي او په شخص پورې یې تړي. نور یوازینی خدای حکمروا نه ګڼي او بشري قوانین د الهي قوانینو ځایناستي بولي چې پایله یې بې خدایه سیاسي سېستمونه او ټولنې دي. په سیکولر (بې خدایه) ټولنو کې باید د قدرت او نفوذ هرم ته د رسېدو له پاره له دیني باورونو او عقایدو تېر شي او دیني عقاید او دین فقیرانو او لاندې خلکو ته پاتې کېږي. په دې حالت کې له دین څخه د خلکو اخیستنه بدلون کوي او له دیني باورونو او دین سره پاتې کېدل او وفا ورته لرل د وروسته پاتې کېدو، فقر او ټیټ پاتې په نوم دي او دین په ټولنه کې خپل ارزښت له لاسه ورکوي.

ملتپالنه د نوي غربي په پېښو دربدلي تمدن یوه بله پایله ده. په ملت پالنه کې د خدای ﷻ ځمکه د ملتونو په ځمکو بدلېږي چې د ملتونو ګټو په کې د بشریت پر ګټو غوره والي ورکول کېږي. دا پدیدې او ځینې نورې الحادي پدیدې د عصري غربي تمدن د رامنځ ته کېدو باعث شوې چې د روسیې یو تکړه عالم الکساندر دوګین او د اسلام تکړه عالم شیخ عمران نظر حسین یې شاهي دجال ګڼي.

کله چې د دینونو اصل ته ورګرځو؛ نو په ډېر ساده توب سره وینو چې پسامدرنیته (نړیوال کېدل، پسالیبرالیزم او پسا صنعتي ټولنې)، شاهي د سیح ضد یا دجال دي.[1]

د متفکر مغز دجال د غرب د بې خدایه تمدن رامنځته کېده وو او لکه څنګه چې د دجال د دوو سترګو تر منځ د کافر کلمه لیکل شوې ده، همداسې د دې تمدن په څېره کې کفر حک شوی دی.[2]

د دجال مطالعه د اسلامي موضوعاتو او وروستۍ زماني یوه مهمه موضوع ده چې له بده مرغه اسلامي علماوو ورته ډېره پاملرنه نه ده کړې او ډېری مسلمانان په خپلو ذهنونو کې له دجال څخه ناسم انځور لري. د حضرت محمد ﷺ د وینا له مخې، هېڅ

---

1. Alexander Dugin; The fouth Political theory; ch 1

2. Imran N. Hosein; An Islamic View of Gog and Magog in the modern world; p 78, 79

یو پیغمبر نه دی مبعوث شوی، مګر دا چې خپل قوم یې د دجال له فتنې څخه خبر کړی نه وي.[1]

دجال ته په مسیحیت کې د Anti-Christ یا د مسیح ضد، په یهودیت کې د Erev Rav، په اسلام کې د مسیح الدجال یا دروغجن مسیح او ان په هندوییزم کې د کالي یوګام نوم کارول شوی دی. *دجال په نړۍ کې د څلوېښتو ورځو له پاره فتنه کوي چې یوه ورځ به یې زموږ د عادي یو کال، یوه ورځ یې د یوې میاشتې او یوه ورځ یې د یوې اونۍ او ۳۷ ورځو په څېر وي.*[2] معاصرو فزیک پوهانو، مادي نړۍ په دریو مکاني او یو زماني بُعد (اوږدوالي، پلنوالي او لوړوالي) کې تعریف کړې ده.

د انشټین د نسبیت د تیورۍ او په دې تیورۍ باندې د فزیک د علماوو له څېړنې څخه وروسته ساینس پوهان په دې باور دي چې په ځمکه کې له اسمان سره وخت توپیر کوي او سره یو شان نه دي او الله ﷻ هم په قران کې یادوي چې زموږ یوه ورځ ستاسو (د ځمکې مودې) د زرو کلونو په څېر ده. الله ﷻ اووه طبقې اسمان پیدا کړی دی او په هره طبقه کې یې وخت او ځای ځانګړې تعریفونه لري چې د ځمکنې وخت او ځای له تعریفونو سره توپیر لري. زموږ په مادي نړۍ کې وخت او ځای د یو بل پوره کوونکي دي. نو له دې امله هغه څه چې زموږ په وخت کې په فزیکي توګه نه وي، زموږ په ځای یا مکان کې هم په فزیکي توګه موجود نه دی.

دا چې په حدیث کې، د دجال درې لومړۍ ورځې زموږ په زماني سېستم کې یادې شوې نه دي، کولای شو ووایو چې دجال په لومړیو دریو ورځو کې زموږ په مادي نړۍ کې په فزیکي توګه نه وي او یوازې په پاتې اووه دېرش ورځو کې چې زموږ (مکاني او زماني) د ورځو په څېر وي، هغه لیدلی شو. په لومړیو دریو ورځو کې چې دجال زموږ په مکاني او زماني سېستم کې موجود نه وي، خپلې فتنې د خپلو پیروانو په مرسته خپروي او پیروان یې د شیطانانو په مرسته په تماس کې وي.

خدای ج فرمایي: *ووایه، د خلکو پروردګار، شاه او معبود ته د پټېوونکي وسوسه اچوونکي له شر څخه پناه وړم چې د خلکو په زړونو کې وسوسه کوي، که انسان دی او که جنیات دي.*[3] الله ﷻ د خپل کتاب په پای کې موږ ته د شیطاني جنیاتو او شیطان صفته انسانانو له وسوسو څخه خبرداری راکوي؛ نو همدا لامل دی چې شیطان د

---

۱. صحیح بخاري؛ نهم ټوک؛ ۸۸ کتاب؛ ۱۴۱ حدیث

۲. صحیح مسلم؛ ۴۰۷۵ حدیث

۳. الناس سورهٔ؛ قُلْ أَعُوذُ بِرَبِّ النَّاسِ (١) مَلِكِ النَّاسِ (٢) إِلَهِ النَّاسِ (٣) مِنْ شَرِّ الْوَسْوَاسِ الْخَنَّاسِ (٤) الَّذِي يُوَسْوِسُ فِي صُدُورِ النَّاسِ (٥) مِنَ الْجِنَّةِ وَالنَّاسِ (٦)

انسانانو په وسوسه کولو قادر دی. په حدیث کې راغلي دي چې د *دجال پر مهال به شیطانان زیات (پرمختګ) وکړي.*[1] ډېوېډ کاریکو په هغه کتاب کې چې د فرېمېسنانو اړیکه یې له شیطانانو سره په اثبات رسولې ده، داسې لیکي: *له ۱۹۷۰ م کال راهیسې له ۵۵۰ داسې کسانو سره مخ شوی یم چې د شیطانانو په واسطه نیول شوي وو او ټول د فرېمېسنرۍ په لوژونو کې کاري شالید (سابقه) لري.*[2] کله چې دجال لومړۍ درې ورځې تېرې کړي بیا په مادي نړۍ کې راڅرګندېږي. خپل ځان به مسیح عیسی خلکو ته ور وپېژني.

له دې امله حضرت محمد ﷺ هغه مسیح الدجال نومولی دی. شیخ عمران حسین په دې باور دی چې *دجال به په لومړیو دریو ورځو کې د هرې ورځې له پاره ځانګړی عملیاتي مرکز ټاکې چې په لومړۍ ورځ لویه امپراتوري (ورځ د کال په څېر) یا انګلیستان د دجال په استازیتوب زموږ په مادي نړۍ کې د هغه تر راتګ پورې په فتنه پیدا کولو او د نړۍ پر تیارولو عمل کوي.*[3] په اخره زمانه کې د درې واړو اسماني دینونو پیروان د مسیح عیسی ؑ په تمه دي.

په داسې حال کې چې اسلام او مسیحیت د عیسی ؑ بیا راتګ ته د نړیوال حکومت د عدل د راوستو له پاره په تمه دي. یهودیت، عیسی ؑ دروغ ګڼي او د داسې مسیحا په تمه دي چې تر اوسه راغلی نه دی او د هغه په راتګ سره به د تورات له وعدو سره سم د یهودیت زرینه دوره پیلېږي او د یهودیت نړیوال حکومت چې له بیت المقدس او د سلیمان ؑ له عبادت ځای څخه کنټرولېده، تاسیس شي.

یهودیانو د عیسی ؑ په دروغ ګڼلو سره د دجال په واسطه خپلې دوکې ته لار برابره کړه او دجال کولای شي خپل ځان ورته د هغوی مسیح معرفي کړي او د دې یهودیانو په مرسته خپلې حیلې او فتنې خپرې کړي او ځان په هغوی د مسیح په توګه ومني. دا حالت حضرت محمد ﷺ په ډېره ښه توګه اټکل کړی دی: *د دجال ډېری پیروان به یهودیان وي.*[4]

د دجال په لومړۍ ورځ (د برتانیې د امپراتورۍ پر مهال) په سویلي افریقا کې د دجال د پیروانو له پاره یوه مهمه پېښه وشوه چې دجالي قدرت یې نور هم زیات کړ. په جنوبي افریقا کې یو ماشوم لوبې کولې چې پښه یې له یوې ځلېدونکې تیږې سره

---

۱. کنز الاعمال؛ لسم ټوک؛ ۲۱۴ مخ

2. David L. Carrico; The Egyptian-Masonic-Satanic Connection; p 136

3. Imran N. Hosein; Surah Al – Kahf and Modern age; p 74

٤. صحیح مسلم؛ ۷۰۳۴ حدیث

ولګېده. دې ماشوم دا تیره کورنۍ ته یوړه. کورنۍ یې د قوم مشر او هغه بالاخره دولتي چارواکو ته وښوده او د سویلي افریقا دولت تر یو لړ څېړنو وروسته درک کړه چې دا ډېره الماس ده. د دومره سترو الماسو پیدا کېدل د الماسو د یو ستر نړیوال کان (کمبرلي) د پیدا کېدو او کشفېدو له پاره یوه زمینه برابره کړه. د دې ستر کان را ایستنه په ډېر لږ وخت کې د راتشچایلډ د کورنۍ اړوند کمپنیو له خوا انحصار شوه.

مشهور مرغلرپېژندونکی جینز (Janse) لیکي: *د کمبرلي کان په را ایستنه کې تر ټولو سترې کمپنۍ فرانسوي کمپنۍ وې چې د راتشچایلډ د کورنۍ له خوا اداره کېدې.*[1] حضرت محمد ﷺ فرمایلي دي: *ځمکه به خپلې خزانې دجال ته رابرسېره کړي. د کمبرلي د الماسو کان د ځمکې له خزانو څخه یوه خزانه وه چې د دجال د پیروانو له پاره را وویستل شوه.*[2] په ۱۹۱۴م کال د ۵ بېرلو په اندازه الماس له دې ځای څخه د راتشچایلډ د کورنۍ له خوا را وویستل شول او د هغوی لاس ته نه باورېدونکې پانګه ورغله. که د شیخ عمران حسین، الکساندر دوګین، داکتر رحیم پور ازغدي، شیخ ډاکتر محمد انصاري او نورو علماوو د ادعاګانو له مخې که غربي عصري تمدن د دجال تمدن وګڼو، نو د نړیوال حکومت جوړولو تیاری، بیت المقدس د دې حکومت د پلازمېنې کېدو او د سلیمان عبادت ځای چې د اقصی مسجد په شاوخوا کې د شاهي تخت په څېر دی، دا اجنډاوې هم په همدې توګه دي.

یهودیان لومړني کسان دي چې د دجال د دوکې په جال کې لوېدلي او هغه یې د رښتیني مسیح په توګه منلی دی او هغه ته کار کول یې رښتیني مسیح ته کار کول ګڼلي دي. د دروغجن مسیح د اجنډاوو د عملي کولو او هغه ته د نړۍ د تیارولو له پاره باید یهودیان د یووالي دین په ځانګړې توګه اسلام کمزوری او بالاخره له منځه یوسي. د هغه وخت دوه سترې امپراتورۍ وې چې د یوازیني خدای ﷻ عبادت یې کاوه، یوه یې د ارتودوکس مسیحي امپراتوري (تزار) او بله یې د اسلام ستره امپراتوري (عثماني) وه. دا دواړه امپراتورۍ د دجالي هېواد د اجنډاوو او په پاکه ځمکه کې د یهودي دولت د راوستلو تر ټولو ستر خنډ او دېوال ګڼل کېدې. د دجال پیروانو د دومره سترو اجنډاوو د عملي کولو له پاره یوازې په یهودیانو اکتفا ونکړه، نو ځکه یې د صهیونېزم په نوم یو بل حرکت پیل کړ چې د فرېبسنرۍ یوه بله نسخه ده.

د لومړي ځل له پاره یې د بشریت په تاریخ کې د یهودي-مسیحي اتحاد جوړ کړ چې له دې وړاندې ناشونې ښکارېده. لیکوال او خبریال ډنمارکي الاصله اروپایي

1. A.J. A. (Bram) Janse; Gems & Gemology; p 237

۲. صحیح مسلم؛ ۷۰۴۱ حدیث

یهودي هرزل تئودور له پنځوسو ډلو یهودو څخه د یهودو علماوو او مفکرینو یو ۳۰۰ کسیز کنفرانس جوړ کړ. دا کنفرانس په پوره پټه توګه د سویس هېواد په بال ښار کې په ۱۸۹۷م کال وشو.

تئودور هرزل د سیاسي وضعې بدلونونو ته په پام سره د غرب په ګټه او ختیځ په زیان د یو یهودي هېواد د جوړېدو خبرې وکړې او دا مسئله یې تر جدي څېړنې لاندې ونیوه او په هماغه کال یې د یهودو د دولت په نوم یو کتاب ولیکه چې په کې د یهودو له قوم څخه غوښتل شوي وو چې تاسو هم باید د نورو ټولو ملیتونو په څېر چې د ځان له پاره یو دولت او هېواد لري، دولت او هېواد ولرئ چې باید د یهودو دولت د فلسطین پر ځمکه جوړ شي.

د صهیونېزم حرکت، لکه څنګه چې له نوم یې څرګندېږي همکار سازمان یې فرېمېسنریو و او یوازې یوه موخه یې لرله چې د صهیون تپه چېرته چې د سلیمان ﷺ عبادت ځای و ونیسي او له دې عبادتځای څخه د دجال د نړیوال حکومت د جوړولو له پاره کار واخلي.

په دې حرکت کې یوازې یهودیان نه وو بلکې ډېر قدرت لرونکي مسیحیان او ان ځیني مسلمان ښودونکي اشخاص هم شامل وو. دا یهودي-مسیحي اتحاد د قرانکریم وړاندوېینه هم کړې ده. مسلمانان یې له دې اتحاد سره د دوستۍ او همکارۍ نه په کلکه منع کړي دي او هغه څوک چې دوستي ته یې تن ورکوي د محمد ﷺ له امت څخه بهر کېږي.[1] په رسمي بڼه (د صهیونېزم نظریه له کلونو راهیسې د دې دجالیانو په زړونو کې موجوده ده) د صهیونېزم د حرکت پیل کېدل د فرعون د جسد له پیدا کېدو سره برابر دي چې دا د الله ﷻ له لوري دې فرعونیانو ته یوه خبرتیا او نښه ده. الله ﷻ فرمايي: *اوس به نو موږ یوازې ستا جوثه (مړی) وژغورو، څو د هغو کسانو له پاره چې په تا پسې دي، یو عبرت وي او له شک پرته زموږ له نښو څخه ډېر خلک بې خبره دي.*[2]

نو له دې امله قرانکریم د فرعون د جسد په اړه یوه حیرانوونکې وړاندوېینه کړې ده او د هغه پیدا کېدل یې د الله ﷻ یوه خبرتیایي نښه ګڼلې ده. دا کشف د یهودیانو او د صهیونېزم د حرکت له پاره یوه خبرتیا ده چې د فرعون د جسد له پیدا کېدو سره سم

۱. المائده سورهٔ، ۵۱مه ایهٔ؛ يَا أَيُّهَا الَّذِينَ امَنُوا لَا تَتَّخِذُوا الْيَهُودَ وَالنَّصَارَى أَوْلِيَاءَ بَعْضُهُمْ أَوْلِيَاءُ بَعْضٍ وَمَنْ يَتَوَلَّهُمْ مِنْكُمْ فَإِنَّهُ مِنْهُمْ إِنَّ اللَّهَ لَا يَهْدِي الْقَوْمَ الظَّالِمِينَ (۵۱) ژباړه: اې مؤمنانو! یهودیان او عیسویان خپل ملګري مه نیسئ، دوی په خپلو منځو کې سره ملګري دي او که له تاسې څخه څوک هغوی خپل ملګري نیسي، نو بیا هغه هم په هماغو کې شمېرل کېږي. په دې کې شک نشته چې الله ﷻ ظالمان له خپلې لارښوونې څخه بې برخې کوي.

۲. سوره یونس، ایه ۹۲؛ فَالْيَوْمَ نُنَجِّيكَ بِبَدَنِكَ لِتَكُونَ لِمَنْ خَلْفَكَ ايَةً وَإِنَّ كَثِيرًا مِّنَ النَّاسِ عَنْ ايَاتِنَا لَغَافِلُونَ ﴿۹۲﴾

خپره شوه. دا څرګنده ده چې د صهیونېزم د حرکت په جوړېدو کې د دجال متفکر مغز و.

مفهوم دا دی چې یهودیان د دجال په واسطه رهبري شوي دي او د داسې لارې په اوږدو کې حرکت کوي چې له الهي مجازاتو او بربادیو سره مخ کېږي او د فرعون په برخلیک به اخته کېږي. *د فرعون د جسد پیدا کېدل د فرعونیانو له پاره سرچپه شمېر او د اخرالزمان نښودونکی دی.*[1]

د یهودو د دولت د پروژې د ترسره کولو له پاره تئودور هرزل د بودیجې په راټولولو لاس پورې کړ چې د راتشچایلډ د کورنۍ او نورو سترو یهودیانو له خوا د سترې پانګې په راټولولو بریالی شو. هرزل په دې پانګې سره وغوښتل څو وروستی عثماني خلیفه عبدالحمید واخلي چې په بیت المقدس کې د یهودیانو له استوګنې سره موافقه وکړي. عبدالحمید د هرزل دې وړاندیز ته د توطئې په سترګه وکتل او په بیت المقدس کې یې د یهودیانو له ټولیزې استوګنې سره هوکړه ونکړه.

د عثمانیانو په څېر د روسیې تزاریان هم د اروپايي یهودیانو د دجالي اجنډاوو پر وړاندې ګواښ ګڼل کېده؛ نو ځکه یې د دې دوو امپراتوریو د له منځه وړلو له پاره نړیوال پلانونه ونیول. په روسیه کې صهیونېستانو د ولادیمیر لېنېن په مشرۍ د بلشویک (Bolshevik) په نوم د کمونېستي انقلاب نظریې په روزنې لاس پورې کړ. *لېنېن د مور له خوا یهود و او یهودیانو د هغه په لومړنې سیاسي دفتر باندې واک لاره او د بلشویک په انقلاب کې دویم مهم سړی چې لیئون تروتسکي نومېده، ډېره هڅه یې کوله چې د یهودو په ګټه خپل هویت او لېوالتیا پټه کړي*[2].

صهیونېستان په عثماني قلمرو کې هم د نفوذ په فکر کې وو او خپلو لاسپوڅو ته یې په دې څمکو کې روزنه ورکوله. په ترکیه کې یې مصطفی کمال (اتاترک) او د عربو په جزیره کې یې د حجاز حکمران شریف حسین او عبدالعزیز ابن سعود وټاکل، خو دا دوه امپراتورۍ دومره هم کمزورې نه وې چې د څو تنو او یا یو عادي سیاسي حرکت په بغاوت سره له منځه لاړې شي. د دې دوو امپراتوریو د کمزورتیا له پاره دوی باید په یوې سترې جګړې کې برخه اخیستې وای؛ نو له همدې امله صهیونېستانو لومړۍ نړیواله جګړه پیل کړه.

په ۱۹۱۴م کال صهیونېستانو د اتریش – مجارستان ولیعهد فرانیس فردیناند وواژه او په دې کار یې روسیه تورنه کړه. ډاکتر هنري مکو وایي: د *پټو فریمېسني لاستو په*

---

1. Imran N. Hosein; Jerusalem in the Quran; p 101-103

2. Kevin Macdonald; The Culture of Critique; p 53, 96

واسطه د اتریش د ولیعهد (فردیناند) وژل کېدل چې وروسته په لومړۍ نړیوالې جګړې واوښت د ۲۰۰۱ م کال د سپټمبر یوولسمې ته ورته یوه پلان شوې پېښه وه[1]. د فردیناند په وژل کېدو سره اتریش – مجارستان له روسیې سره جګړه اعلان کړه. جرمني له اتریش - مجارستان سره ملاتړ وکړ او انګلیس د جرمني په مخالفت کې واقع شو. په دې منځ کې هغه قدرت چې نه یې غوښتل په دې جګړه کې ښکېل شي، د عثمانیانو امپراتوري وه؛ خو انګلیسانو له روسیې سره د یوې پټې هوکړې له مخې په قسطنطنیې باندې د حکومت کولو وعده ورکړې وه او د روس سمندري قواوې د عثمانیانو اوبو ته ننوتې چې د عثمانیانو غبرګون په جګړه کې د ښکېلتیا لامل شو. میلیم ولفورټ لیکي: *د جرمني او روسیې ترمنځ د ډیپلوماتیک کړکېچ په لړ کې، په ترکیې باندې د جرمنې د حملې پر مهال کومه سیمه چې روسیې تر خپلې ولکې لاندې غوښته، فرانسې هم د بالکان د لومړۍ جګړې په څېر په دې تاکید کاوه چې روسیه دې د جرمنې پر وړاندې جدي اقدامات وکړي.د ببلګې په توګه سزونوف (د روسیې د باندنیو چارو وزیر) په ببلابېلو ځایونو کې ویلي وو، که روسیې له جرمنې سره د جګړې خطر منلی و، د روسیې په پلویتوب به د انګلیس ملاتړ تضمین شوی و.*[2] په دې جګړه کې جرمني د لومړي ځل له پاره له داسې وسلو کار واخیست چې ساری یې تر دې وړاندې نه و لیدل شوی او نړۍ ترې بې خبره وه، د سمندري قواوو په مرسته یې انګلیس محاصره کړ.

د انګلیس محاصره او بې چاره کېدل هغه څه وو چې صهیونېستانو او د راتشچایلډ کورنۍ ورته انتظار کاوه. صهیونېستان انګلیسانو ته په دې شرط ورغلل چې په فلسطین کې د یهودو د دولت له جوړېدو سره مرسته کوي؛ نو دوی به یې په بدل کې د جګړې د ملاتړ له پاره امریکا راولي.

انګلیس دې وړاندیز ته لبیک ووایه او سمدلاسه هغه اعلامیه چې د راتشچایلډ په عنوان لیکل شوې وه او په کې په فلسطین کې د یهودو د دولت د جوړېدو له پاره د انګلیس هر اړخیزې مرستې یادې شوې وې، لاسلیک شوه. دا چې صهیونېستانو د امریکا په سیاست کې ډېر درلود، نو په اسانۍ سره یې وکولای شول چې امریکا په جګړه کې د انګلیسانو ملاتړ ته راولي او له وعدې سره سم انګلیس د محاصرې له ګواښه وژغورل شو.

1. Henry Makow PhD; Illuminati; p 185

2. William C. Wohlroth; The Peception of Power: Russia in the Pre-1914 Balance; p 367

صهیونېستان په لومړۍ نړیوالې جګړې کې د امریکا د ننوتو تر شا وو. هغوی په جنګ کې د امریکا د ننوتو په بدل کې، له ترکانو څخه د فلسطین د نیولو تبادله[1]، د انګلیس جاسوسانو شریف حسین ته د عربو پادشاهي او اووه ملیونه پونډه منلي وو او شریف حسین له خلافت سره بغاوت وکړ او د ازادۍ اعلان يې وکړ چې په ۱۹۱٦ م کال يې وکولای شول د جدې او مکې واک ترلاسه کړي او په پای کې په ۱۹۱۹م کال يې د مدینې ښار ونیو او بیا ورپسې حجاز هم د شریف حسین لاسته ورغی.

دویم شخص عبدالعزیز بن سعود و چې اولاده يې اوس هم د سعودي عربستان شاهان دي، هغه وخت يې په سیاست کې دومره اغېز نه لاره، نو له دې امله يې د ډېرو لږو پیسو پر وړاندې (میاشتني معاش ۵۰۰۰ پونډه سټرلنګه) په انګلیسانو وپلوره او له خلافته يې سرغړونه وکړه.

په ۱۹۱۹م کال اسلامي خلافت د له منځه تلو په حال کې و او د انګلیس پوځ بیت المقدس ونیو چې دا د صهیونېستانو له پاره د خوښۍ یوه ستره ورځ وه. همدا کال و چې د یونان پوځ د ترکیې اناتلیا ونیوه دا چې ترکانو د دوی په اړه د یونانیانو له کینې وېره لرله، نو ډېر ووېرېدل، همدا وه چې انګلیسانو ورته خپل وړاندیز وکړ او ځان يې د ترکیې ملاتړي وښود.

مصطفی کمال د ټولو قهرمانانو د قهرمان په توګه راڅرګند شو او یو کال نه و تېر شوی چې مصطفی کمال په ترکیه کې جمهوري اعلان کړه او خلیفه د عیسویت د پاپ په څېر په ترکیه کې هم له سیاسي او اجرایي قدرت څخه پاتې شو چې په ۱۹۲۴ م کال د ترکیې جمهوریت په پوره توګه خلافت له منځه یووړ. اسلامي نړۍ هم د اروپا په څېر په سیکولر او ملت پالونکو هېوادونو واوښته او نور په اسلام کې د یوه امت په نوم څه پاتې نه وو.

1. Henry Makow PhD; Illuminati; p 8

Foreign Office,
November 2nd, 1917.

Dear Lord Rothschild,

I have much pleasure in conveying to you, on behalf of His Majesty's Government, the following declaration of sympathy with Jewish Zionist aspirations which has been submitted to, and approved by, the Cabinet

"His Majesty's Government view with favour the establishment in Palestine of a national home for the Jewish people, and will use their best endeavours to facilitate the achievement of this object, it being clearly understood that nothing shall be done which may prejudice the civil and religious rights of existing non-Jewish communities in Palestine, or the rights and political status enjoyed by Jews in any other country"

I should be grateful if you would bring this declaration to the knowledge of the Zionist Federation.

دویم فصل
استعمار او استثمار

د لویدیځ راتګ

صهیونېستانو د قدرت لرونکو مسلمانانو د یووالي، یو موټېتوب او خلافت ترمنځ اړیکې په ښه توګه درک کولای شوای؛ نو ځکه یې په داسې طرحو چې د اسلامي نړۍ د مسلمانانو له ذهنونو څخه د خلافت فکر او خیال وباسي، کار وکړ.

یا هم په بل عبارت، د اسلامي نړۍ د سېکولر کولو او د ختیځ د بې خدایه ژوند په طریقې سره یې د اسلامي ژوند پر بدلون پیل وکړ.

هغه انقلابي لمنه چې د برېتانیې د مزدورانو په مرسته د ملت پالنې په نوم له وارداتي پدیدو سره په حجاز کې د عثماني خلافت پر وړاندې پیل شوې وه، سوریې، لبنان، عراق او فلسطین ته وغزول شوه او په کرار کرار برېتانوي او فرانسوي ځواکونو په ښکاره توګه بېلېدونکو مرستو ته ور ودانګل او عثمانیان یې د دغو ځمکو پرېښودو ته اړ شول. په ۱۹۱۹ زېږدیز کال د برېتانیې ځواکونه د جنرال النبي تر مشرۍ لاندې د بیت المقدس په نیولو بریالي شول او نوموړي برېتانوي جنرال، بیت المقدس ته له ننوتو سره سم داسې څه وویل چې د هر هوښیار مسلمان فکر یې وخوځاوه، هغه وویل: *بالاخره نن صلیبي جګړې پای ته ورسېدې.*[1]

جنرال النبي دا خبرې له دې امله کولې چې پوهېده؛ له خلافت پرته د اسلام قدرت د بې غاښه پړانګ په څېر دی.

د عربو په جزیره کې د برېتانوي سیاست او د عثمانیانو ماتې، په فلسطین کې د یهودو د دولت له جوړېدو سره ستراتیژیکه اړیکه لرله. کله چې برېتانیه له عربو سره له عثماني ترکانو څخه د ازادۍ د اعلان په خبرو اترو بوخته وه، د روسیې د بهرنیو چارو وزیر د برېتانیې او فرانسې د شومو نقشو خبر عربو ته ورساوه چې د سایکس پیکاټ

---

1. Imran N. Hosein; The Caliphate The Hejaz and The Saudi-Wahhabi Nation-State; p 17

(Sykes-Picot) د لیکل شوي تړون له مخې په کوچنیو هېوادونو د منځني ختیځ تجزیه کېدل او نورې توطیې په کې شاملې وې.

د برېتانیې او اعرابو تړون داسې و چې له عثماني ترکانو څخه د اعرابو تر خپلواکۍ وروسته به د اعرابو پر مشرۍ د عربو په جزیره کې یو نوی خلافت راځي؛ خو د صهیونېستانو بادارانو او برېتانیې هېڅکله په اسلامي نړۍ کې د خلافت په نوم څه نه غوښتل.

له دې امله د برېتانیې مزدور شریف حسین چې په خپل نوم یې خلافت اعلان کړی و، تر دې اعلان څو میاشتې وروسته د یو برېتانوي مزدور په واسطه چې عبدالعزیز بن سعود نومېده، د روسیې د بهرنیو چارو د وزیر له خبرداري سره سره یې بیا هم له خپلو صهیونېستو بادارانو سرغړونه ونکړه، له حجازه وشړل شو او د سعود کورنۍ د برېتانیې په مرسته د سعودي عربستان مطلقه شاهي جوړه کړه.

بالاخره په اسلامي ښارونو کې د نوو ملت پالونکو هېوادونو په جوړېدو او په ترکیه کې د عثمانیانو له ماتې او په کې د خپل انګرېزي مزدور مصطفی کمال اتاترک په مرستې د سېکولر جمهوریت په جوړېدو سره د صهیونېستانو هماغه ارمان چې اسلامي نړۍ دې کمزورې او ټوټه ټوټه وي، پوره شو او په فلسطین کې د یهودو د دولت د جوړېدو زمینه برابره شوه.

اسلامي علماوو د خلافت له منځه تلل او د نورو کوچنیو ملي دولتونو جوړېدل چې بنسټ یې د غرب د عصري تمدن سیاسي فکرونه وو، غیر اسلامي وګڼل. د الازهر پوهنتون علماوو د نوو شاهي او جمهوري هېوادونو جوړېدو ته بدعت وواېه او پرېکړه یې وکړه چې د اسلامي نړۍ له ګوټ ګوټ څخه علماء په یو کنفرانس کې د همدې مسئلې له پاره سره راټول کړي.

یاد کنفرانس د خلافت د یو وار بیا را ژونه دي کېدو په پار د دې پوهنتون په انګړ کې په ۱۹۲٦ زېږدیز کال جوړ شو. له مصر، لیبیا، تونس، مراکش، سویلي افریقا، اندونیزیا، یمن، حجاز، فلسطین، عراق او پولنډ څخه اسلامي علماء دې کنفرانس ته رابلل شوي وو چې اجنډا یې د خلافت له تعریفه نیولې ان د خلافت د اړتیاوو، د رامنځته کېدو لارو چارو او په هماغه وخت کې له اسلامي شریعت سره سم د بېرته جوړېدو په اړه وه.

په دې کنفرانس کې د ځینو مهمو اسلامي هېوادونو لکه ترکیې، فارس، افغانستان، نجد، د روسیې مسلمانو ډلو او هندو چین څخه علماوو ګډون نه لاره. یاد کنفرانس په دریو کمېټو ووېشل شو چې د درېیمې کمېټې د منفي نظریې له امله بې پایلې پاتې

شو او دې منفي پايلې ته شيخ الزواهري د اسلام جنازه وويله.[1] هغه يوازينۍ پرېکړه چې ټولو کمېټو پرې هوکړه وکړه په همدې اړه د يو بل کنفرانس جوړېدل وو.

د ال سعود کورنۍ پوهېده چې اسلامي نړۍ به هغوی هېڅکله د خليفه په توګه ونه مني؛ نو ځکه يې وغوښتل چې په مکه کې د اسلامي نړۍ د ناستې په نوم د الزهر کنفرانس جوړ کړي. د الازهر د کنفرانس پرخلاف په دې کنفرانس کې له فارس پرته د ډېرو اسلامي هېوادونو استازي حاضر وو، خو د تمې پر خلاف کار وشو او هغه دا چې د اسلامي خلافت د تشکيل په اړه په کې هېڅ بحث ونشو او د ال سعود کورنۍ په يو ډول د سعودي عربستان نوي شاهي دولت ته قانوني رنګ ورکړ او د همدې کنفرانس د وعدې پر خلاف يې تر دې دمه د اسلامي علماوو بل هېڅ کنفرانس جوړ نه کړ. د خلافت د جوړېدو خوب همداسې د خوب په توګه پاتې شو چې تر اوسه پورې په اسلامي نړۍ کې دارالاسلام جوړ نشو.

تر لومړۍ نړيوالې جګړې وروسته، برېتانيې وغوښتل هغه وعده چې په سملاسي اعلاميه کې يې صهيونېستانو او د راتشچايلډ له کورنۍ سره په فلسطين کې د يهودو د دولت د جوړېدو له پاره کړې وه، پوره کړي. لومړی يې د فلسطين د خلکو سرشمېرنه (نفوس شمېرل) پيل کړل او معلومه يې کړه چې فلسطين ته د يهودو ديرش کلونو د هجرت په پايله کې يوازې شپږ سلنه خلک يهوديان دي.

البته د يهودو په دومره لږوالي او کمزورتيا سره دوی نشوای کولای چې د خپلې خپلواکۍ نقشه عملي کړي؛ ځکه پاتې څلور نوي سلنه وګړي يې د داسې شوم رژيم سرسخت مخالفين وو چې په عادي توګه نشوای اداره کېدی.

دوی خپلو موخو ته د رسېدو له پاره د يهودو د کډوالۍ د نقشې په پراختيا، د بنسټيزو اقتصادي سرچينو په ترلاسه کولو او صهيونېستانو ته د دغه هېواد د مهمو څوکيو د لاسته ورتللو په فکر کې شول.[2] برېتانيې فلسطين ته د يهوديانو د انتقال پرېکړه وکړه او يهودي کډوال چې ډېری يې اروپايي يهودي ځوانان وو، له انګلېسي قواوو سره مل د سينا صحرا ته واستول شول او هلته يې استوګنه پيل کړه. لنډه دا چې د پرمختګ او يووالي ګوند په هوکړې چې يوه ملت پاله ترکۍ ډله (Pan-Turkism) وه، په بيت المقدس او يافا دښته کې يې لومړنيو يهوديانو ته د اوسېدو اجازه ورکړه او له دې لارې له مسلمانانو سره د همدې ملت پالې ډلې په واسطه چې ځانونه يې د عثمانيانو وارثين ګڼل، يو ستر خيانت وشو.

---

1. Imran N. Hosein; The Caliphate The Hejaz and The Saudi-Wahhabi Nation-State; p 52

۲. اکبر هاشمي؛ اسراييل او فلسطين؛ ۲۱ مخ

د عربو مشهور لیکوال عبدالله التل لیکي: *د انګلېستان قوانینو د انتداب*[1] *په دوره کې فلسطین ته د کډوالی له پاره یهودیان دومره خپلواک کړي وو چې په المان، پولېنډ او امریکا کې د خپلو نبارونو له وتو مخکې ورته د فلسطین د ګرځېدو اجازه (پاسپورت) ورکول کېده. په مقابل کې هغه عربان چې د اردن له ختیځ او سوریې څخه فلسطین ته راغلي وو او کلونه کلونه یې هلته ژوند کړی و، پردي وګڼل شول. له بلې خوا، انګلېستان خپل ټول ځواکونه له یهودیانو څخه د ملاتړ په لاره کې د یهودیانو په اختیار کې ورکړل او د اردن په ختیځ کې یې د فلسطینیانو د ټکولو او د هغوی پر وړاندې یې د هر ډول بلوا د مخنیوي له پاره یوه پیاوړې نظامي اډه جوړه کړه څو د اسراییلو دولت له هر ډول مزاحمت پرته جوړ شي! په واقعیت کې انګلېستان له اعرابو سره شوو وعدو ته وفا نه لرله.*[2]

په ۱۹۲۰ زېږدیز کال د انګلېستان دولت اعلان وکړ چې تر دې وروسته د فلسطین نظامي حکومت په یو مدني حکومت واوښت او یهودیانو چې د دا ډول ورځې انتظار ویست، سمدستي یې د متفقینو د کنفرانس د مشرانو په لاسلیک *یو تړون وکړ چې د ۱۹۲۰ زېږدیز کال د نوومبر د میاشتې په ۲۵مه نېټه په سان ریمو کې ترسره شوی و او په دې کنفرانس کې، فلسطین باید په اداري – سیاسي موقعیت کې وي، څو یهودیان په کې په پوره خپلواکۍ سره خپل ملت پاله هېواد جوړ کړي.*

د انتداب حکومت هم فلسطین ته د یهودیانو په هجرت کولو کې مرسته وکړه او په دې اړه ورته داسې توصیه شوې وه چې د یهودي کډوالو اړوندو چارو ته د رسېدنې په موخه یوه کابینه جوړه شي څو د دوی د کډوالۍ چارې وڅارې او له بلې خوا کډوالو ته مناسب کار او استوګنه برابره کړي او وکولای شي چې په لومړۍ درجه کې د شرکتونو امتیازات یهودیانو ته ورکړي څو له دې لارې د همداسې یوه هېواد د تاسیس له پاره هڅې وکړي.[3]

دا تړون په ۱۹۲۲ زېږدیز کال ملګرو ملتونو تصویب کړ. انګلېستان سم دلاسې یهودي هربرت سموویل فلسطین ته د انګلېستان د سامي استازي په توګه واستوه او

---

۱. انتداب: له ناتوانه هېواد څخه د پیاوړي هېواد ملاتړ او قیمومیت د خپلواکۍ تر رسېدو پورې چې په وروستیو کې د ملګرو ملتونو سازمان هغه د وصایت او نظارت پر نظام بدل کړ.

۲. عبدالله التل؛ خطر الیهودیة العالمیه علی الاسلام و المسیحیه؛ ۲۴۳ مخ

3. Cynthia Day Wallace. Foundations of The International Legal Rights of The Jewish People and The State of Israel. PP. 2-6

سموویل په فلسطین کې د خپل ماموریت په موده کې پر داسې اقداماتو لاس پورې کړ چې ځینې یې په لاندې توګه دي:

- شپږ سوه زره مهاجرو ته استوګنه ورکول
- یهودو ته د مهمو پوستونو ورکول
- په زور د عربو د ځمکو اخیستل او یهودو ته یې ورکول
- یهودو ته د بهرنۍ سوداګرۍ د امتیاز منحصرول
- پر عربو د وسلو ګرځولو ممانعت
- یهودو ته د وسلو د اخیستلو په موخه ډېرې اسانتیاوې برابرول

په روسیه کې د بلشویک سوسیالېستانو د تزار، مسیحي امپراتوري ړنګه کړه او د ډاروینې او مارکسېستي نظریو پر بنسټ یې د شوروي جمهوریتونو د یووالي خدای ناباوره، ظالمه او بې رحمه امپراتوري جوړه کړه چې د راتشچایلډ د کورنۍ په مرسته یې مالي ملاتړ کېده. د *نیویارک د امریکایي مجلې (American New York Journal) له مخې د ۱۹۴۹ زېږدیز کال د فبرورۍ په دریمه نېټه د جیکب (د راتشچایلډ د کمپنیو شریک) لمسي، جان سچف د بلشویکیانو د بریا له پاره شل میلیونه ډالر مصرف کړي وو.*[1]

شیف (د راکه فلر د کورنۍ یو غړی چې د راتشچایلډ د کورنۍ په خبر د فرېمېسن د نړیوالې مافیا یو پیاوړی غړی و) د تزار د امپراتورۍ د ړنګولو له پاره یې روسیې ته ملیونونه ډالره واستول.[2] *هغه پټه ډله چې د راتشچایلډ له خوا اداره کېده، د بلشویک د انقلاب له مهمو ملاتړو شمېرل کېده.*[3] د ډېریو مؤرخینو د نظریو پرخلاف، د بلشویک انقلاب یو تاریخي تصادف نه و، بلکې له سنتونو او دینونو سره د مبارزې له پاره له سترو نړیوالو پلانونو څخه جوړ تصادف و؛ ځکه چې په لومړیو کې د بلشویکیانو مبارزه د ارتودوکس له کلیسا سره پیل شوه او تر اسلامي هېوادونو او مسجدونو را ورسېده.

د مارکس او ډاروین خدای ناباوره نظریې د مرخېړیو په څېر په رسنیو، کتابونو، علمي مجلو، کنفرانسونو او علمي پروګرامونو کې خپرې شوې او د بلشویک کمونېستانو نور خلک د خپلې خدای ناباوره نظریې په منلو مجبورول، تر دې چې د دې ګوند د سور کارت د ترلاسه کولو له پاره یې یوازنې خدای او رسولانو ته کنځلې کولې.

---

1. Gary Allen with Larry Abraham; None Dare Call it Conspiracy; 4. Bankrolling The Bolshevik Revolution
2. Forbes B.C.; Men Who Are Making America; pp 334-345
3. Gary Allen with Larry Abraham; None Dare Call it Conspiracy; 5. Establishing the Establishment

د شـوروي د جمهوريتونـو (کمونېسـتي) اتحـاد د خپـل لـومړنـي پنځـه ويشـت کلـن حکومت او د يهوديانو د واک پر مهال په دې اتحاد کې له شلو ميليونو څخه زيات خلک ووژل. په واقعيت کې دا په خلکو حکومت و.[1] ځينـې مـؤرخين د شـوروي جمهوريتونـو د اتحاد په واسطه د روسانو ډله ييزه وژنه، له يهودانو سره د تـزار د امپراتـورۍ د بـد چلنـد غچ اخيستنه ګڼي. *داسې ښکاري چې د بلشويکيانو په واسطه ځينـې وژنـې د يهودو غـچ اخيستنه وه او د يهودو د احساساتو ضد تاريخ يې لاره.*

ډېرې مؤرخين وايي: يهوديان د شوروي جمهوريتونو د اتحاد له نظامي ځواکونو سره يو ځای شول چې د تزار د وخت د بدچلند غچ واخلي.[2] د شوروي جمهوريتونـو اتحـاد د منځنی اسيا اسلامي هېوادونه تر خپلې ولکې لاندې راوستل او د استعمار لمـن يـې تـر افغانستانه راورسېده او لکه څنګه يې چې د روسيې مسيحيان تر ظلـم لانـدې کـړي وو، همدغسې يې په اسلامي نړۍ هم ظلم او تېرى کاوه، د دين علماء يې زندان ته اسـتول، شکنجه يې ورکوله او بيا يې وژل. عام خلک يې د اخوانيتوب، اسلام پالـه او کپېټالسـټ کېدو په پلمو وژل او له هـرې ممکنـه لارې يـې لـه دينـي عقايـدو سـره جګـړه وکـړه او د مساواتو په نوم يې د عوامو او ملي شتمنۍ لوټ کړې.

که څه هم د تاريخ په اوږدو کې لومړۍ نړيوالې جګـړې ډېـرې مهمـې اغېـزې لرلـې؛ خو تر ټولو مهمه هغه يې له برېتانيې څخه امريکا ته د قدرت انتقال و. د سټرلېنګ پونډ پر ځای، ډالر نړيواله ذخيروي پيسه وګڼل شوه او امريکا يوه داسې امپراتوري شـوه چـې په قلمرو کې يې لمر نه ورکېده او د يو پياوړي نړيوال قـدرت پـه توګـه راڅرګنـد شـو. لـه برېتانيې څخه امريکا ته د قدرت انتقال د تاريخ يوه نادره پېښه ده؛ ځکه چې د بشـر پـه تاريخ کې دا لومړى وار دى چې په ډېر مرموز او له مستقيمې مخکېدنې پرتـه، واک بـل ته سپارل کېږي چې ويلای شو: دجال خپل عملياتي مرکز لـه لـومړۍ ورځـې لـه لنـدن څخه، پرته له دې چې له لاسه يې ورکړي، په دويمه ورځ واشنګټن ته ولېږداوه.

امريکـا د يـو نـوي نړيـوال قـدرت پـه توګـه د خپـل پخـواني سـيال پـه همکـارۍ د صهيونېستو يهوديانو په پلويتوب د لوبې ډګر ته رانـنـه ووت. اعـراب کـرار کـرار د غـرب د دجالي صهيونېستي قدرتونو له شومو او ګواښناکو دسيسو خبرېدل او پـوه شـول چـې د وخت د يوې سترې دوکې ښکار شوي دي؛ ځکه نو د استعمار ضد احساسـاتو ځـان پـوه کړ او لړ لړ يې د دې سترې فتنـې پـر وړانـدې مبـارزه پيـل کـړه چـې ډېـرې مهـال بـه د برېتانوي قوتونو په مرسته خنثـې کېـدل، خـو پـه ۱۹۲۹ زېږديـز کـال هغـه انقـلاب چـې

1. Kevin Macdonald; The Culture of Critique; p xxxvii

2. Joe Raapoport; The life of a Jewsh Radical; p 31

تقریباً د ټول فلسطین خلک په کې وو، جوړ شو چې بیا هم د برېتانیې او متحدینو په نوو چلونو او حیلو سره خنثی شو.

د برېتانیې او صهیونېستو ملګرو پر وړاندې د اعرابو نفرت ورځ په ورځ ډېرېده، تر دې چې د اعرابو په زړونو کې راټول شوی بغض چاوېدو ته نږدې شو. محمد امین الحسیني د فلسطین ستر مفتي په ۱۹۳۶زېږدیز کال د عمومي اعتصاب امر وکړ چې په ډېر پراخ او ښه شکل سره د ښځو، سړیو، سوداګرو، صنعت کارانو، محصلینو، متعلمینو او زندانیانو په ګډون ترسره شو. په دې اعتصاب کې د اوسپنې د لارو، نفتي پایپونو قطع کېدل د دولتي ادارو او پلونو بندول، د برېښنا او ټلیفون د لینونو پرې کول، د مالیو نه ورکول او له حکومتي قوانینو سرغړونه شامله وه.

صهیونېستان حیران شول او له خپلو عربي لاسپوڅو څخه یې مرسته وغوښته چې د هغوی (د سعودي عربستان پادشاه عبدالعزیز بن سعود، د عراق ملک غاضی سلطان، د یمن پادشاه امام یحیی او د اردون حاکم امیر عبدالله) په مرسته یې د انقلابیانو په نوم یو تلګراف واستاوه چې موضوع یې د فلسطین د خلکو مشروع غوښتنو ته مثبت ځواب ویل وو او ویلي یې وو چې برېتانیې په خپله دې پرېکړه کې ورته هیله مندي او ډاډ ورکوي او له فلسطینیانو یې د ارامۍ غوښتنه کړې وه.

په دې ترتیب سره دا ستر انقلاب تر شپږو میاشتو وروسته د زرګونه شهیدانو او بندیانو د قربانۍ له ماتې سره مخ شو او د برېتانیې دولت یوازې درې لیکلي شرطونه ومنل چې هېڅکله یې د هغې د ترسره کولو اراده نه لرله. دا شرطونه داشې وو:

۱. فلسطین ته د یهودو له مهاجرت څخه دې جدي مخنیوی وشي.

۲. د فلسطین ځمکه هېڅکله یهودو ته ورنکړل شي.

۳. د برېتانیې استعماري حکومت ته د پای ټکی کېښودل شي او یو عربي حکومت جوړ شي.

د غرب عصري تمدن د خلکو د تېر ایستلو د یوې پروسې د حل لارې د موندلو په فکر کې شول او د دې کار د اوږدولو له پاره یې د کمېټې جوړولو او کمیسیون په نامه چې د حاد مسایلو د هېرېدو لامل شول ځینې چارې یې پیل کړې چې له دې چله یې د فلسطین د خلکو د تېر ایستلو له پاره هم کار واخیست چې په ظاهره یې دا کمیسیون، فلسطین ته د انقلاب د عواملو، د ستونزو د حل لارو او د اعرابو د غوښتنو د رسېدنې او څېړنې له پاره ولېږه.

هیئت په ښکاره توګه بې لوری او څېړونکی ښکارېده، خو په ډېر ماهرانه توګه یې د حل لارو تر بیانولو وروسته وویل: *د دې ستونزې بنستیزه حل لاره د فلسطین وېش دی،*

يوه برخه يې بايد عرب-يهود او پاتې برخه يې د برېتانيې پر لاس کې پاتې شي.[1] د فلسطين د وېش مسئله د برېتانيې د پرېکړې له مخې د ټولو اعرابو له پاره د منلو نه وه او دا کار نه يوازې د اعرابو د غوسې، نفرت او انزجار وړ شو، بلکې د يهودو او غربيانو پر وړاندې د نړۍ د ټولو مسلمانانو د غوسې لامل شو. د دې پرېکړې په غبرګون کې د عراق د دولت استازي داسې وويل:

تاسو که غواړئ چې د يهودو د خدمتونو بديل ورکړئ، ښه به دا وي چې په خپله اروپا کې ورته يوه سيمه ورکړئ، نه دا چې د اسيا د خلکو له جېبونو ورته سخاوت کوئ. د عربي دولتونو له يوې غونډې وروسته چې د مصر، عراق، سوريې، لبنان، اردن، فلسطين او مغرب ښارونو استازي په کې وو د فلسطين په لور يې لښکر ولېږه څو په فلسطين کې د برېتانيې دا استعماري حکومت شاتګ ته اړ شو.

د برېتانيې دولت له بې شرمانه ماتې وروسته له پخواني چل څخه بيا کار واخيست او د وخت تېرولو له پاره يې د برېتانيې د مستعمراتو وزارت د حل لارې د موندلو له پاره د عربو مشران (د عراق، مصر، اردن او يمن استازي) او يهود لندن ته راوبلل. هلته يې يو وار بيا يې له مسلمانانو سره چل وکړ او په تدريجي شکل يې د لسو کلونو په موده کې په فلسطين کې د عربو د دولت د جوړېدو وعده ورکړه او دا کار يې پرې ومانه. مسلمانان يو وار بيا له هغه سوري وچېچل شول چې پخوا ترې چيچل شوي وو.

له ټولو هڅو سره سره بيا هم صهيونېستان، فلسطين ته د مهاجرت له پاره د نورو يهوديانو په قانع کولو بريالي نشول. دو خاخام (يهودي عالم) د جودا الکلي او زيوي هرش کاليشر نوې نظريې وړاندې کړې چې د يهوديت د دين د بنسټونو پر خلاف د مسيح د راتګ او يهودي دولت د جوړېدو په اړه وې. هغه وويل: *د مسيح راتګ ته اړتيا نشته، يهوديان بايد د خپل سياسي او اقتصادي قدرت او د سترو اروپايي قوتونو په مرستې په بيت المقدس کې يهودي دولت جوړ کړي او دا کار د مسيح د راتګ له پاره لومړنۍ مقدمه ده.*[2] صهيونېستانو د دې نظريو په خپرولو سره ډېرى يهوديان کډوالۍ او د دې دولت د جوړولو له پاره قانع کړل. سره له دې چې دې نظريې ځينې يهوديان کډوالۍ ته وهڅول؛ خو د هغو يهوديانو له پاره دا کار کافي نه و چې پېړۍ پېړۍ يې په اروپا کې ژوند کړی و او د ځان له پاره يې کور او کاروبارونه لرل؛ ځکه دا هر څه ځنګه پرېږدي او داسې ځای ته لاړ شي چې برخليک يې هم په کې معلوم نه وي؟

---

۱. اکبر هاشمي؛ اسراييل او فلسطين؛ ۲۸ مخ

2. Harun Yahya; Holocaust Deception; p 15

صهیونېستان تل د وېرې له چلناکې وسلې کار اخلي؛ ځکه يې په جرمني کې د نازي په نوم له يو نوي حرکت څخه ملاتړ وکړ او تر هغې يې دې ملاتړ ته دوام ورکړ چې واک ته يې ورساوه. د جرمني د یهودیانو د *ملي اتحادیې (VNJ) په نوم ډلې په۱۹۳۴ زېږدیز کال داسې کمپاین پیل کړ چې د هېټلر موقف ته يې پایښت ور وبانبه.*[1] صهیونېستانو د جرمني په نازي حرکت کې ستر لاس لاره، Fred A.Leuchter او David Irving لیکي: *د هېټلر مشاور او د جرمني بهترین نژاد پالي نظریه جوړونکي هوستن چمبرلین د یهودیانو سرسخت ستایونکی و.*[2] د ګارډین ورځپاڼې، د امریکا د ملي ارشیف د افشا شوو اسنادو له مخې وښوده چې پرسکاټ بوش؛ *د امریکا د ولسمشر جورج بوش نیکه، د نازي حرکت طراح او مالي ملاتړی و او د هېټلر واک ته رسېدو لامل و.*[3]

نړۍ ته د دوکې ورکولو له پاره صهیونېستانو په ستري صحنې جوړونې لاس پورې کړ او مخکې له دې چې هېټلر پر یهودو حمله پیل وکړي، د دې جنګ د زمینې د برابرولو له پاره يې، د جرمني تولیدات د یهودو په واسطه او د یهودیانو تر نفوذ لاندې هېوادونو لکه امریکا، برېتانیا او په ځانګړې توګه هغه هېوادونه چې ډېری تولیدات يې له جرمني څخه (پولېنډ) ته وو، پرې بند کړل.

په جرمني باندې د یهودو د نړیوالې رهبرۍ له لوري جګړه، نه یوازې پر یهودو د جرمني د دولت د غچ اخیستلو له پاره وه، بلکې د صهیونېستانو او جرمني د رهبرانو تر منځ يې د اقتصادي او سیاسي یووالي بنسټ کېښود چې په ډله ییزه توګه يې فلسطین ته د یهودیانو د کډوالۍ غوښتنه او هڅه کوله.

لنډه دا چې دا کار د نازیانو او د اسراییلو د نني دولت د بنسټ اېښودونکو تر منځ د يو تاکتیکي یووالي پایله وه او يو حقیقت دی چې ډېری يې نن ورځ د هغې د هېرولو پلویان دي.[4]

له اقتصادي بندیزونو وروسته نازیان صهیونېستانو ته ورغلل او د دې بندیزونو د حل په بدل کې يې فلسطین ته د یهودیانو د انتقال قرارداد چې د هوارا (Haavara Agreement) د تړون په نامه و لاسلیک کړ.

---

۱. همدا سرچینه، ۲۴مخ

2. Fred A. Leuchter & David Irving; The leuchter: The First Forenisc Examination of Auschwitz. London (1989); pp 9-10 & 19

3. Guardian; How Bush's Brandfather Helped Hitler's Rise to Power; (Sep. 2004) p 25

4. Raphael M. Johnson; The Jewish Declaration of War on Nazi Germany; p1

په دې ترڅ کې تر کډوالۍ وروسته د فلسطين په رايجو پيسو سره بېرته د يهودو پانګو د ورسپارلو وعده شوې وه چې دې وعدې ډېرى يهوديان فلسطين ته د کډوالۍ له پاره لېوال کړل. د هوارا د تړون تر لاسليک کېدو وروسته، د يهوديانو کډوالي ډېره شوه او يهوديان په عبراني نومونو سره لګه د تل ابيب (Tel Aviv) کښتيو په نامه د نازيانو په کښتيو کې د اسراييلو اوسنۍ پلازمينې، فلسطين ته انتقال شول چې امريکايي تاريخ ليکونکي مارک ويبر په خپلې مقالې کې *دريېم رايش او صهيونېزم*[1] تر نامه لاندې يې له صهيونېستانو او نازيانو د اړيکو په اړه ډېر شواهد ثابت کړي.

د صهيونېستانو اقتصادي بنديزونو دوه سترې پايلې لرلې. دا بنديز د دې لامل شو څو نازيان د هوارا د تړون له پاره يوه پلمه ولري او د صهيونېستو يهوديانو تر لېږد وروسته هېټلر د نازيانو د مشر په توګه وکولای شي ځينې *صهيونېست ضد يهوديان*[۲] ووژني او پاتې يهوديان چې د صهيونېستانو له اجنډاوو ملاتړ نه کوي، د صهيونېستانو لاسته د وېرې په وسلې سره وسپاري. ډاکتر جانسن ليکي: *صهيونېستان په دې پوه شول چې يوازې، سامي ضد هېټلر کولای شي د جرمني د صهيونېست ضد يهوديان د صهيونېزم غبرګ ته را واچوي.*[۳]

د دويمې نړيوالې جګړې په پيل کې، نازيانو د خپلو جنګي څرخونو په تاوولو سره، نه يوازې دا چې نه يې شوای کولای په جرمني کې د نازي ضد احساسات وزغمي، له دې پرته يې کاري ځواک ته هم اړتيا لرله.

نو له دې امله يې هغه کسان چې له نازي نظرونو يې ملاتړ نه کاوه، تر شکنجو لاندې کړل. له هغوی څخه يې په سختو کارونو کې د کاري قوې په توګه کار اخيسته او وژل يې چې يهوديان هم په کې شامل وو. صهيونېستانو د نازيانو دا کړنې د خپلو رسنيو په مرسته چې د نړۍ سترې رسنۍ په کې شاملې دي، خلکو ته وښودې او دا کار يې د يهودو نسل وژنه وښوده او تر دې يې زياته افوا خپره کړه او نازيان يې په دې تورن کړل چې د يهودو د ټولوژنې له پاره يې په ګاز سره د اعدام بندخونې جوړې کړې دي چې تر اوسه له يو څو هاليووډي فلمونو پرته بل هېڅ ثبوت نه لري.

د ټولوژنې افسانه جوړوونکي، د يهودو د نسل وژنې له پاره په ګاز سره د اعدام د بند خونو هېڅ قوي ثبوت نه لري. د بېلګې په توګه دوی ان د ګاز په مرسته د اعدام د

1.Mark Weber; Zionism and The Third Reich

۲. ځينې يهوديان چې ځان ارتودوکس ګڼي او په دې باور دي چې د يهوديانو ستونزې (در به دري) په تورات کې راغلې او د دولت د تشکيل حق نه لري د صهيونېست پلانونه وړاندې دي.

3. Raphael M. Johnson; The Jewish Declaration of War on Nazi Germany; p 6

بندخونو د موجوديت د ادعاوو د ثابتولو له پاره يو قانوني ثبوت نه لري، په دې اړه د تاريخ نوي کوونکي يهودي محقق (Revisionist) ډيوډ کول ليکي: زه او نور څېړونکي تر کلونو څېړنې وروسته دې پايلې ته ورسېدو چې د هولوکاسټ[1] *د ثابتولو له پاره ثبوت ډېر لږ دی او يوازې هغه ثبوتونه وړاندې شوي دي چې تر جګړې وروسته د سترګو ليدلي حالتونه او داستانونه انځوروي.*[2] د هېټلر په واسطه د يهودو نسل وژنه چې اوس ورته هولوکاسټ وايي، ټول يې د څو يهودو پر ويناوو ولاړه تيوري ده چې د خپلو ويناوو له مخې يې د دې نسل وژنې پاتې شوني دي، خو هېڅکله په علمي او تاريخي لحاظ ثبوتېدلای نه شي.

يهوديانو د هولوکاسټ په نوم افسانه د نړيوالو د پام را اړونې او د خپل ځان د قرباني کېدو د څرګندولو له پاره وکاروله او له دې لارې يې په فلسطين کې د ځمکو غصب او کډوالۍ وکړې؛ څکه هغو يهوديانو چې ځانونه يې د هېټلر د نسل وژنې ژغورل شوي او پاتې شوي خلک ګڼل، په جرمني کې د يهودو له نفوس څخه ډېر وو او دا هولوکاسټ يې داسې وښود چې *يوې نظر پوښتنې په امريکا کې په ۱۹۹۰ زېږديز کال څرګنده کړه چې د امريکا خلک هولوکاسټ د بشريت د تاريخ تر ټولو ستره دردوونکې پېښه ګڼي.*[3]

صهيونېستانو د نړۍ د يو پياوړي قدرت او د يو نړيوال حکومت د مرکز په توګه د اسراييلو او پټو ډلو د تشکيل او جوړولو نظريه له پېړيو راهيسې په سر کې ګرځوله (د عيسی په توګه د دجال له راښکاره کېدو وړاندې د هغه درېيمه او اخري ورځ). اوس يې د خپل دويم عملياتي قدرت مرکز (امريکا) ته انتقال کړی و او د اسراييلو تشکيل هم لرې نه و، نو صهيونېستان د اسراييلو په مرکزيتوب د يو نړيوال حکومت د پروژې د جوړولو د عملي کولو په فکر کې شول او د دې کار له پاره د ملګرو ملتونو د سازمان په فکر کې شول.

تر اوسه انګلېستان د دجال د لومړۍ ورځې د عملياتي مرکز په توګه د صهيونېزم د اجنډاوو د عملي کولو له پاره خپل رول ډېر ښه ولوباوه. اوس امريکا هم د دجال د دويمې ورځې د عملياتي مرکز په توګه ډګر ته رادانګلي وو او د امريکا ولسمشر ترومن

---

۱. هولوکاسټ (Holocaust): يا ټول سوځېدنه، هغې ډله ييزې وژنې او نسل وژنې ته ويل کېږي چې شاوخوا يوولس ميليونه تنه چې په ځانګړې توګه شپږ مليونه يهوديان يې د نژاد، مذهب او مليت په نامه د دويمې نړيوالې جګړې په اوږدو کې د نازي المان په لاس د زېږديز کال له پيل څخه د ۱۹۴۵زېږديز کال تر پايه د نازي المان د مرګ په نظامي ځايونو کې ووژل.

2. Harun Yahya; Holocaust Deception; pp 50-51

3. Peter Novick; The Holocaust in American Life; p 232

چې د ټاکنو تر ټولو ستر ملاتړي يې صهيونېستان وو، د برېتانيې لومړي وزير ته يو ليک ولېږه چې په څرګنده توګه په کې د يهودو پر پياوړي کېدو او د کډوالۍ د پوره خپلواکۍ غوښتنه شوې وه. وروسته بيا د برېتانيې د بهرنيو چارو وزير د اعرابو او برېتانيې د قرارداد پر خلاف، اعلان وکړ چې د فلسطين معضله به د امريکا او برېتانيې په همکارۍ حل شي او له برېتانويانو او امريکايانو څخه د جوړ شوي هيئت په مرسته يې د يهودو او اعرابو تر منځ د فلسطين د وېش وروستۍ نقشه د ملګرو ملتونو نوي جوړ شوي سازمان ته وړاندې کړه چې په ۱۹۴۷ زېږديز کال د کمزوري اکثريت او د سترو دولتونو په فشار سره تصويب شوه چې بيا يې د ملګرو ملتونو يو يوولس کسيز هيئت د فلسطين د وېش د کرښو د ترسيمېدو له پاره واستاوه او د صهيونېستانو له غوښتنو سره سم يې نقشه جوړونه پيل کړه چې پر دې مهال د اعرابو د عدالت غوښتنې فرياد په صهيونېستي ملل متحد کې چا وانه ورېد.

برېتانيې د فلسطين د تخليې اعلان وکړ او دا تخليه يې له يهود مېشتو سيمو داسې پيل کړه چې هرڅه يې په لاس کې لرل؛ لکه اسباب، اداري وسايل او تر ټولو مهمې وسلې يې هم ورته وسپارلې او له دې پرته يې بم اچوونکي الوتکې، منفجره مواد او عصري وسلې هم په ډېره کم ارزښته بيه پر يهوديانو وپلورل او په رسمي بڼه يې اعلان وکړ چې له يهودو سره جګړه له برېتانيې سره جګړه ده.

يهوديانو د برېتانيې اعلان د ظلم کولو له پاره ازادي وګاڼله او په عرب مېشتو سيمو کې يې وحشيانه حملې پيل کړې چې په (دير ياسين) کې يې له سلګونه فلسطينيانو څخه سرونه پرې کړل او لس ګونه زره يې ټپيان کړل. همدارنګه يې په ناصرالدين کې هم ټولوژنه وکړه او لس ګونه زره يې بې کوره کړل. د زېږديز کال د مې مياشتې په ۱۵مه نېټه يهوديانو د فلسطين په خاوره کې د اسراييلو د دولت خپلواکي اعلان کړه چې د اعرابو له لښکرکشيو سره مخ شول؛ خو له اسراييلو سره د برېتانيې او امريکا له مرستو وروسته اعرابو له يو لړ خونړيو جګړو وروسته ماتې وخوړه. په دې اړه پېژدل شوی انګريزي ليکوال دوګلاس ريد ليکي:

له دويمې نړيوالې جګړې څو ورځې وروسته د امريکا پخواني ولسمشر وړانديز وکړ څو فلسطين ته سلګونه زره يهوديان کډه شي او فلسطين د يهودو او مسلمانانو ترمنځ وويشي، په داسې حال کې چې هغه د امريکا په پارلمان کې په ۱۹۴۷ زېږديز کال داسې ويلي وو:

امريکا هېڅکله راضي نه ده چې د يوه ملت برخليک دې د هغه له رضايت پرته وټاکل شي. له دې ټولو مسايلو سره سره د بهرنيو چارو د وزارت وکيل مارشال هڅه وکړه

چې ترومن ته د فلسطین د وېش د ګوانښونو په اړه خبرداری ورکړي او هغه له دې کار څخه راوګرځوي چې د هغه د دې کار څخه بې پایلې وه او وړاندې له دې چې له فلسطین څخه د انګلېستان نظامي قوتونه راووځي، د امریکا دولت په کې د اسراییلو په نوم د یوه دولت د جوړېدو اعلان وکړ چې دا خبره ان د ملګرو ملتونو په سازمان کې د امریکا استازو ته هم ناڅاپي او نوې وه چې په پایله کې د اسراییلو او اعرابو تر منځ خونړۍ جګړې پیل شوې او مارشال استعفا ورکړه.[1]

د اسراییلو د یهودي دولت په جوړېدو سره د یهودیانو دوه زره کلنه هیله پوره شوه او د قرانکریم یوه وړاندوېینه رښتیا شوه چې فرمایلي یې دي:

او د هغه ښار خلکو ته چې هغه (ښار مو) هلاک (وران) کړی، بېرته ورتلل (هغه ښار ته) حرام دي، تر هغې چې یاجوج او ماجوج (دېوال) پرانیستل شي او له هر لوري راوځغلي.[2] د اخرالزمان په برخه کې د اسلامي نړۍ پېژندل شوی عالمشیخ عمران حسین په دې اړه داسې لیکي: *کله چې یاجوج او ماجوج راخلاص شي او (د نړۍ) هر لوري ته خپاره شي؛ نو بیا په هغه وخت کې د هغه ښار خلک چې د الله ﷻ په واسطه مجازات شوي وو او له خپل ښار څخه چې د الله ﷻ له خوا وران شوی و، شړل شوي وو، بیا به هماغه ښار ته راوستل شي. یوازینی ښار چې د الله ﷻ په واسطه وران شوی دی او په احادیثو کې د هغې اړیکه له یاجوجو او ماجوجو سره بیان شوې دي بیت المقدس دی؛ ځکه هېڅ داسې ښار چې د الله ﷻ په واسطه وران شوی وي او په احادیثو کې ارتباط له یاجوجو او ماجوجو سره ورکړل شوی وي، نشته دی.*

موږ اوس دې پایلې ته ورسېدو، هغه ښار چې د انبیاء سورة په ۹۵ او ۹۶ ایتونو کې یې یادونه شوې ده، بیت المقدس دی. له دې پایلې څرګندېږي چې دې مقدس هېواد ته د یهودیانو راګرځېدل د یاجوج او ماجوج د مداخلې په واسطه شونی دی. په بل عبارت د اروپا هغه نړیوال نظم چې اوس له واشنګتن څخه پر نړۍ واکمني کوي، د یاجوجو او ماجوجو نړیوال نظم دی.[3]

یو بل شرط چې په پورته ایتونو کې ذکر شو او عمران حسین هم ورته اشاره کړې ده، د نړۍ په هر ګوټ کې د یاجوجو او ماجوجو خپرېدل دي. خزران د قفقاز له غرونو څخه تر کډوالۍ وروسته او په مرموز ډول سامي نژاد او بیا یهودیت او عیسویت ته له یو ځای

1. Douglas Reed; Somewhere south of Suez; Ch. 4 The Rise of Zion

۲. سوره الانبیاء؛ آیات ۹۵ او ۹۶: وَحَرَامٌ عَلَى قَرْيَةٍ أَهْلَكْنَاهَا أَنَّهُمْ لَا يَرْجِعُونَ ﴿٩٥﴾ حَتَّى إِذَا فُتِحَتْ يَأْجُوجُ وَمَأْجُوجُ وَهُم مِّن كُلِّ حَدَبٍ يَنسِلُونَ ﴿٩٦﴾

3. Imran N Hosein; Surah Al-Kahf and The Modern Age (internet edition); pp 194-195

کېدو سره داسې وده وکړه چې د انسان پېژندنې ځینې اوسني علماء سپین پوستي نژاد ته قفقازي (Caucasian) وايي.

خزران اروپا ته تر کډوالۍ وروسته په فتنې اچونې پیل وکړ او د قومي او مذهبي جنګونو په واسطه يې ډېری اروپايان په خپله د اروپايانو له خوا له منځه یوړل او تر ودې وروسته يې د اروپايانو په مرسته په امریکا حمله وکړه او تقریباً د امریکا اصیل نسل یې له منځه یووړ. همدارنګه يې له ننني استرالیا سره هم ورته کار وکړ او په ټوله نړۍ کې خپاره شول. لومړی کس چې سپین پوستان يې قفقازيان ونومول، د جرمني اغېزناک انسان پېژندونکی بلومنبخ و، چې په دې اړه پروفیسور پېنټر لیکي: *سپین پوستو وګړو ته يې ځکه قفقازي وويل چې د جرمني اغېزناک عالم او د يو مشهور پوهنتون استاد جوهان فریدریک بلومنبخ (۱۷۵۲-۱۸۴۰ ز) له خپل همکار ګوټېنګن سره دا نوم وټاکه. د دې دوو عالمو علمي اعتبار قفقازي کلمه په ساینسي توګه ووېشله چې بیا وروسته دا وېش انګلېستان ته هم ورسېد او شهرت يې پیدا کړ.*[1]

د عثماني خلافت تر سقوط او کمزورتیا وروسته تقریباً ټوله اسلامي نړۍ د اروپايانو تر استعمار لاندې وه او اسلام له خلافت پرته او تر نوو تشکیل شوو هېوادونو لاندې دومره کمزوری شو چې د بیت المقدس د غصب پر وړاندې يې هېڅ کار عملي کولای نشوای او همدارنګه صهیونېستانو د اسلامي نړۍ د کمزورتیا له پاره د خپلو پلانونو پلي کولو ته دوام ورکړ.

اروپايي قدرتونو په یو بل پسې اسلامي هېوادونه مستعمره کړل چې له دې استعمار څخه ارمسترانګ خپله خاطره داسې بیانوي: *په داسې حال کې چې اروپايانو او امریکايانو د خپل ځان په خوښه د عصري کېدو اجازه لرله او خپل پلانونه يې عملي کول، د تر استعمار لاندې هېوادونو خلک باید د هغوی د وارداتي شرایطو لاندې د پرمختګ په فکر کې وي. مستعمره هېوادونو باید د خلاقیت او نوښت پر ځای د غربیانو تقلید کړی وای چې تر هغې پرمختللي وو او ورته رسېدی نشوای. مسلمانان پرته له دې چې د غرب تاریخ او خپل ځان مطالعه کړي او وګوري چې څو کاله مخکې غرب په یوې تیارې زمانې کې ژوند کاوه، په دې فکر کې شول چې د غرب فرهنګ زموږ د هغه په پرتله تر ټولو پرمختللی دی او غربي نژاد تر موږ ښه دی.*[2]

غربیانو درک کړې وه چې تر ابده پورې نشي کولای خپل د استعمار تورې وربخې د اسلامي هېوادونو په فضاء کې چې بنسټ يې د استعمار پر وړاندې مجاهدت دی،

1. Nell Irvin Painter; Why Are White People Called Caucasian?; p 10

2. Karen Armstrong; Islam: A Short History; p 145-146

ولاړې وساتي. په اسلامي هېوادونو کې د استعمار پر وړاندې د مبارزو په پیل سره غربیان د اسلامي هېوادونو د پرېښودلو په فکر کې شول. غربیانو اسلامي هېوادونه پرې نه ښودل؛ خو خپلې څو استعماري پدیدې یې لکه د سېکولرېزم سیستم، ملت پالنه پرېښودل، د مسلمانو ملت پالو نوو تشکیل شوو هېوادونو تر منځ د دایمي جنجالونو جوړول؛ لکه د پاکستان او افغانستان تر منځ د ډیورنډ کرښه، په منځني ختیځ کې کردان او د هند او پاکستان تر منځ د کشمیر، د حرامو او حکمي پولو سېستمونه، په ملګرو ملتونو (شرکي) ټولنه کې د غرېتوب او لاسپوڅو مشرانو راوړل هغه څه وو چې په دې هېوادونو کې یې وکړل.

ملګري ملتونه

اوسنی نړۍ په تصادف پالنې سره نه شي پېژندل کېدای او د سم درک له پاره یې له روانو او تاریخي پېښو سره یو ځای کېدو ته اړتیا ده؛ خو بدبختانه خلک او په ځانګړې توګه اوسني علماء په مسلکي دوربینونو سمبال دي چې د دې دوربین (لر لیدونکي) د لید ساحه له یوې ټاکلې محدودې څخه ور اخوا له مسلک بل څه نه وي.

د یو انجنیر د دوربینونو (لرلیدونو) د لید ساحه له افقي او عمودي ساختماني عناصرو څخه ور اخوا بل څه نهویني. د یو ډاکتر د لید ساحه د انسان له اناتومی، د یو اقتصادپوه د لید ساحه

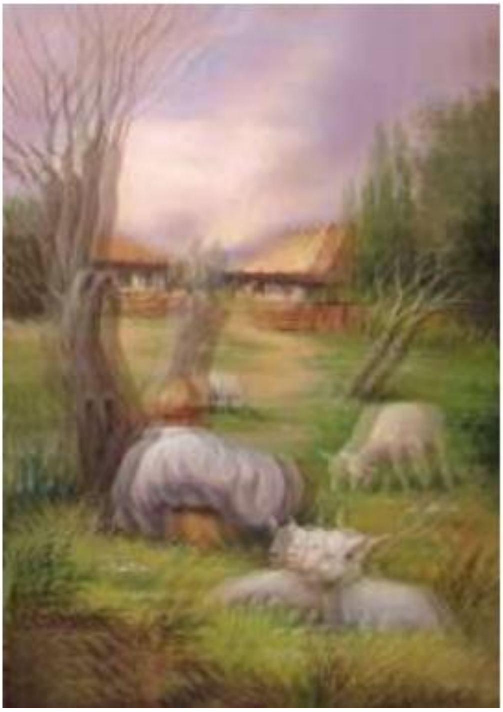

که دې انځور ته دقیق وکتل شي، د سپین برېت لرونکی سړی پکی سم نه لیدل کېږی

د گټې او تاوان، رایجو پیسو او پر اقتصادي وضعیت له اغېزمنو عناصرو پرته بـل څـه نـه ويني او پر دې منځ کې پر فردي او ډله ییز ژوند تر ټولو مهـم او اغېزنـاک عناصـر پـاتې دي او د اوسنۍ نړۍ د پېښـو پـه اړه ضـد او نقـیض او بېلابېلـې اخیسـتنې (برداشـتونه) موجود دي، که اوسنۍ نړۍ په یوې تابلو کـې د یـوې طبیعـي منظـرې لـه نقاشـۍ سـره تشبیه کړو چې په کې یو ماهر نقاش، د یو انسان څېره په یوه طبیعي منظره کې داسـې نقاشي کړې وي چې د دې څېرې هره برخه د دې منظرې د یو عنصر ښودونکې وي.

یعنې پوزه یې یو کور، څېره یې د یوې شنې ساحې چې په کې کور موقعیـت ولـري، سترګې یې د اوبو د یوه حوض، وېښته یې د ځنګـل پـه توګـه د شـنې سـاحې تـر شـا او خوله یې د زینتي ساختمانونو پـه توګـه، نقاشـي شـوي وي؛ اوس کـه دې منظـرې تـه د تخصصي لرلیدونو او په سطحي توګه وکتل شي، هره برخه یې پـه بېلـه توګـه مطالعـه او تحلیل کېدای شي چې په دې منظره کې به د څېرې لیدنه ناشونې وي.

یو انجنیر یې په خپلو تخصصي لید سره د کور، یو ډاکټر یـې د روغتیـایي مسـایلو او یو اقتصادپوه یې د عوایدو او لګښتونو برخه تر شـنني او څېړنـې لانـدې نیسـي. پـه دې منظره کې د څېرې د لیدو له پاره داسې لرلید ته اړتیا ده چـې د څـو بُعـدې لیـدو وړتیـا ولري او دا منظره د څو بُعدي لیدو له مخـې تحلیـل او وڅېـړي چـې د نـړۍ پـه اوسـنۍ منظره کې هم د څېرې د دقیقې پېژندنې له پاره همداسې یو څو بُعـدي لرلیـد تـه اړتیـا ده او دا لید یوازې له اسلام سره دی.

د اسلام د لید پر مرسته کولای شو چې پـه منظـره کـې اصـلي څېـره وپېژنـو او درک کړو چې په اوسني وخت (اخر الزمان) کې د نـړۍ سـترې پېښـې ناڅـاپي او اتفـاقي نـه دي، بلکې د پېښو تر شاه د دجـال څېـره ده او د ملګـرو ملتونـو سـازمان د دې نړیـوالې منظرې له مهمو اجزاوو څخه دی.

ملګري ملتونه یو مهم سازمان دی چې د دجال د نړیوال حکومـت د تیـارولو لـه پـاره کار کوي، په دې اړه د امریکا ولسمشر جورج بـوش پـه ډېـر شـوق او شـور سـره د ملګـرو ملتونو د سازمان د منشور په اړه وایي:

(د ملګرو ملتونو په منشـور کـې درج شـوي مقـدس اصـول) او پـه داسـې حـال کـې مسیحایي ماموریت یې ورته ووایه ادامه ورکړه چې (کولای شو تـرې د سـان فرانسیسـکو له هیله مندو شیبو څخه د ژونه او متنفذ سند په توګه وګـورو)[1]. فـرانکلن روزولـټ وایـي: *په سیاست کې هېڅ شی هم ناڅاپي نه دي، کـه ناڅـاپي راځـي نـو کـولای شـي شـرط*

1. William F. Jasper; Global Tyranny...Step by Step; Ch. 1- The New World Army

وتړي چې همدغسې طرحه شوې دي.[1] د نړۍ اکثره سترې پېښې او په ځانګړې توګه د وروستۍ پېړۍ پېښې چې د غربیانو له لوري رهبري کېدلې، اتفاقي او ناڅاپي نه وې، بلکې په ډېر ماهرانه او داسې شکل چې د دوکې له وسلو څخه په کار اخیستنې سره طرحه شوې وې. ملګري ملتونه هم لکه څنګه چې ویل کېږي په تصادفي او ناڅاپي توګه تر دویمې نړیوالې جګړې وروسته د کړکېچونو د مخنیوي له پاره طرحه شوي دي.

د ملګرو ملتونو نظریه له کلونو راهیسې له صهیونېستانو سره د یوه نړیوال حکومت جوړولو له پاره موجوده وه. *هغه سازمان چې د ملګرو ملتونو په نوم پېژندل کېږي، په حقیقت کې په رسمي توګه د ۱۹۴۵ زېږدیز کال د جون په ۲۶ مه نېټه په سان فرانسېسکو کې د پنځوسو هېوادونو د استازو په واسطه د ملګرو ملتونو د منشور په لاسلیک کولو سره منځ ته راغی؛ خو دا واقعه د پالیسي جوړوونکو او شخصي لوړ پوړو ډلو په واسطه د کلونو طرحه جوړونې پایله ده چې د ولسمشر فرانکلېن روزولټ د اداري پر مهال یې د امریکا د بهرني سیاست کنټرول په غاړه لاره. په دویمه نړیواله جګړه کې د امریکا له را داخلېدو سره سم د امریکا د بهرنیو اړیکو په شورا (Council on Foreign Relations) کې د نړیوالې سولې د ټولنې نظریه رامنځ ته شوه.*

په ۱۹۴۲ زېږدیز کال د امریکا د بهرنیو چارو د وزارت په تحریک، له محوري قدرتونو سره د جنګ په حال کې شپږویشتو ملتونو، ځان ته ملګري ملتونه نوم ورکړ.[2] د لومړۍ نړیوالې جګړې په پیل سره، یوې اغېزناکې او شتمنې امریکایي ډلې د یوې ټولنې د جوړولو پرېکړه وکړه او وروسته یې د دې ټولنې نوم د بهرنیو اړیکو شورا وټاکه چې په نړیواله صحنه کې د یوې امپراتورۍ په رول کې د امریکا د سمبالولو له پاره جوړه شوې وه.

لویه برېتانیه نه یوازې د استعماري امپراتورۍ په واسطه، بلکې د نورو غیر رسمي حوزو په واسطه، په نړیوال سیاست باندې نفوذ او تسلط لاره او په همدې تګلارې سره امریکایي رهبرانو هم وغوښتل څو له جګړې وروسته دوی هم د واکمنۍ دا ډول رول په نړۍ کې ولوبوي.[3]

د بهرنیو اړیکو د شورا رینښې د ورسایلس د خبرو اترو (Versailles Negotiations) *په ناخوښیتوب سره د دغې ډلې د بنسټ ایښودونکو تر اندېښنو پورې اړه لري چې په کې د امریکا متحدو ایالتونو د ملګرو ملتونو له غړیتوبه ډډه وکړه، نو له دې امله یې په*

1. Gary Allen with Larry Abraham; None Dare Call it Conspiracy; 1. Don't Confuse me with Facts
2. Willam F. Jasper; Global Tyranny... Step by Step; ch. 3- The UN Founders; Creations of the CFR
3. Laurence H. Shoup & Eilliam Minter; Imperial Brain Trust; p 3

۱۹۲۱ زېږدیز کال یوه غونډه وکړه چې د یو شمېر خلکو له خوا یې مالي ملاتړ کېده او انفرادي غړي یې له یو غیر انتفاعي او غیر حزبي ډلې څخه وو.[۱]

له برېتانیې څخه امریکا ته د قدرت د انتقال له پیله یا د دجال له لومړۍ ورځې دویمې ورځې ته، د درېیمې ورځې له پاره چې یو نړیوال حکومت ته د قدرت انتقال و، تیاری پیل شو او د دې نړیوال حکومت د پښو درولو له پاره ورته د نړیوالو افکارو تیارول یو حتمي او اړین کار ګڼل کېده.

د امریکا د بهرنیو اړیکو شورا د ملګرو ملتونو د نړیوال سازمان د جوړولو له پاره د یوې سریزې په توګه چې د امریکا او برېتانیې هېوادونو د صهیونېستانو له خوا جوړ شوی و، د نړیوال حکومت او نوي نړیوال نظم پر تبلیغ لاس پورې کړ. *د روڼ اندو تر منځ د نړیوال کېدو نظریو د خپرولو له پاره، دې مجلس د بهرنیو اړیکو درې میاشتنۍ مجله پیل کړه.*[۲]

تر دویمې نړیوالې جګړې وروسته، انترناسیونالېستانو (هغه کسان چې د نړیوال حکومت د جوړولو له پاره یې کار کاوه) د امریکا د بهرنیو اړیکو شورا د ملګرو ملتونو په جوړولو بریالي شول چې د نړیوال حکومت د کار کولو له پاره یو ستر سازمان و. *هغه څه چې تاریخي شواهد یې ښیي او هغه څه چې باید خلک پرې وپوهېږي دا دي چې ملګري ملتونه د بهرنیو اړیکو د شورا یو پوره تولید دی.*[۳]

ملګرو ملتونو ډېر ژر پراختیا وکړه او لېترلېږه د نړۍ ټول هېوادونه او د عثماني خلافت له سقوط وروسته رامنځ ته شوو اسلامي هېوادونو د دې شرکي او دجالي سازمان غړیتوب ترلاسه کړ. د ملګرو ملتونو د سازمان غړیتوب د دغه سازمان د منشور د منلو او دې سازمان ته د یوه هېواد د حاکمیت د حق ورسپارلو په معنی دی.

د ملګرو ملتونو د سازمان د منشور ۲۴مه ماده په صراحت سره بیانوي چې د نړیوالې سولې او امنیت لومړنی مسوولیت د دغه سازمان د امنیت تر شورا پورې تړلی دی او همدارنګه د دې منشور په ۴۲مه ماده کې د نظامي حملې حق او پر هغو هېوادونو چې د نړیوالې سولې له ګواښ سره مخ دي له زور څخه کار اخیستنه ده او دا کار د سولې د اعاده کولو له پاره ترسره کېږي.

د بېلګې په توګه یو کفري هېواد پر یوه اسلامي هېواد ظلم کوي او اسلامي هېواد د خپلو خلکو د ځان، مال او ناموس د دفاع له پاره د دغه هېواد او د هغه د متحدینو پر

---

1. Phyllis Schlafly & Chester Ward; Kissinger on the Cough; p 149

۲. همدا سرچینه، ۱۵۱ مخ

3. William F. Jasper; Global Tyranny...Step by Step; Ch. 3- The UN Founders; Creation of CFR

وړاندې جهاد اعلانوي، خو د ملګرو ملتونو د امنیت شورا چې دایمي غړي یې ستر قدرتونه لکه امریکا، روسیه، انګلیستان، جرمني، فرانسه او چین دي، د یوه اسلامي هېواد له لوري د جهاد اعلان نړیوالې سولې ته ګواښ بولي او ظاهراً د سولې د اعادې له پاره په دې مسلمان هېواد حمله کوي، دا او نور اسلامي هېوادونه څه نشي کولای؛ ځکه چې د خپلې ځمکې حاکمیت یې د ملګرو ملتونو ټولنې ته سپارلی دی.

د ملګرو ملتونو د سازمان غړو هېوادونو له پاره واقعي او حتمي ګواښ، د هغو سترو دروغو منل دي چې وايي په ترلې نړۍ کې د ژوند کولو له پاره باید ملتونه د خپل حاکمیت حق د ملګرو ملتونو سازمان ته وسپاري.[1] په دې اړه د ملګرو ملتونو د سازمان سرمنشي په ۱۹۹۲ زېږدیز کال وايي:

د مطلقې خپلواکۍ او په یو کس پورې تړلي ژوند وخت تېر شوی دی.[2] هو! د ملي حاکمیت حق به پاتې وي؛ خو په دې شرط چې د ملګرو ملتونو په واسطه ترسیم شوی وي، داسې چې د ملګرو ملتونو د سازمان سرمنشي وايي:

د حاکمیت د حق مفهوم ځان ته یوه نوې معنی غوره کړې ده.[3]

په اسلامي نظام کې چې یوازې او یوازې د الله ﷻ حاکمیت په رسمیت پېژني او د ځمکې پر مخ د حاکمیت حق به د هغه ذات حاکمیت وي، د ملګرو ملتونو یا یوه شخص او یا د حاکمیت د حق سپارل نه بښونکې ګناه ده. په اسلامي قلمرو کې یوازې الهي قانون نافذ وي او هېڅ ځمکنی قدرت د الهي قوانینو د بدلون حق نه لري، ان که یو قاطع اکثریت هم د الهي قوانینو مخالف وي.

د اسلام په سیاسي نظام کې هېڅ یو قانون جوړوونکی د الله ﷻ د حلالو د حرامولو او د حرامو د حلالولو حق نه لري. اسلامي خلافت؛ هغه سیاسي نظام دی چې د الله ﷻ او د هغه د رسول ﷺ او د هغو کسانو چې د خلکو له منځه واکمن (اولولامر) دي، یعني د اسلامي اساساتو له مخې د خلیفه په توګه ټاکل شوي دي، د اطاعت بنسټ دی چې جوړېږي.[4]

---

1. William F. Jasper; Global Tyranny… Step by Step: Introduction

2. 20 Years of "An Agenda for Peace"; A New Vision for Conflict Prevention?; Paper No. 5; p9 (United Nation)

3. William F. Jasper; Global Tyranny… Step by Step; Ch. 1, The New World Army; UN Leader Paves the Way

٤. نساء سوره: ۵۹مه آیه: يَا أَيُّهَا الَّذِينَ آمَنُواْ أَطِيعُواْ اللّهَ وَأَطِيعُواْ الرَّسُولَ وَأُوْلِي الأَمْرِ مِنكُمْ فَإِن تَنَازَعْتُمْ فِي شَيْءٍ فَرُدُّوهُ إِلَى اللّهِ وَالرَّسُولِ إِن كُنتُمْ تُؤْمِنُونَ بِاللّهِ وَالْيَوْمِ الآخِرِ ذَلِكَ خَيْرٌ وَأَحْسَنُ تَأْوِيلاً ﴿۵۹﴾ ، ژباړه: اې مؤمنانو! د الله ﷻ، رسول ﷺ او هغو کسانو اطاعت وکړئ چې له تاسې څخه د امر خاوندان وي، بیا که ستاسې تر منځ په کومه چاره کې شخړه

له بده مرغه د ملګرو ملتونو د منشور په لاسلیک کولو سره مسلمانانو د الله ﷻ د حاکمیت حق واخیست او د ملګرو ملتونو د امنیت شورا ته یې وسپاره. د عصري سېکولر دولتونو نړیوال شرکي سیاست د حضرت محمد ﷺ د وړاندوېینې د څېړنې لامل کېږي چې ویلي یې وو:

دجال به خلک د خپل ځان د عبادت پر ځای د الله ﷻ لوري ته را وبولي. غربي عصري تمدن د عصري سېکولر دولتونو د رامنځ ته کېدو سبب شو چې وايي: د حاکمیت حق له دولت سره دی او د دولت قانون تر ټولو ستر قانون دی.

هغه څه چې الله ﷻ حرام کړي دي، دې دولت حلال ګرځولي، دا یو ښکاره شرک دی؛ خو د حیرانتیا ځای دا دی چې ان مسلمانان هم د دې مسئلې په درک کې ستونزه لري.

نن ورځ ټوله نړۍ د سېکولر دولت او د ملګرو ملتونو د سېکولر ټولنې تر مشرۍ لاندې ده. د ملګرو ملتونو بنسټ په شرک سره اېښودل شوی دی. د ملګرو ملتونو منشور وايي چې الله ﷻ اکبر نه دی! د دې منشور ۲۴مه او ۲۵مه ماده بیانوي چې د امنیت شورا د نړیوالې سولې او امنیت د حاکمیت حق لري او د امنیت د شورا تسلط د الله ﷻ او د هغه د رسول ﷺ له تسلط څخه لوړ دی چې د شرک تر ټولو ستر ډول دی.[1]

د ملګرو ملتونو سازمان د خپلو پخوانیو سیالانو او منځ ته راوړونکو په څېر (د ملتونو ټولنې او بهرنیو اړیکو شورا) د صهیونېستي انترناسیونالېستانو په واسطه اداره کېږي او د نړیوال حکومت یا د نړیوال نوي نظم د تیارۍ له پاره کار کوي. که د ملګرو ملتونو او انترناسیونالېستانو ستر پلانونه د یوه نوي نړیوال نظم د رامنځ ته کولو له پاره د یوه تخصص له یو بُعدي دوربینونو څخه وګورو، نو ضد او نقیضو پایلو ته رسېږي او د اصلي موخې د درک وړ نه دي؛ خو د اسلامي درک د څو بُعدي لرلیدونو په مرسته به یې ومومو.

د دې نړیوال حکومت یا نوي نړیوال نظم د صهیونېست علماوو له نظریو څخه سرچینه اخلي چې د خپل مسیح د راتګ له پاره د نړۍ د تیارولو په عقیده دي او یوازې د اسلام څو بُعدي لرلیدونه د دې درک وړتیا لري چې دا مسیح چې صهیونېست یهودیان یې په اړه خبرې کوي، له مسیح الدجال پرته بل څوک نه دی چې حضرت

پېښنه شي؛ نو هغه د الله ﷻ او رسول ﷺ لوري ته وړاندې کړئ. که تاسې په رښتیا سره پر الله او د اخرت پر ورځ ایمان لرئ، همدا د کار یوه سمه طریقه ده او د عاقبت په اعتبار هم غوره ده.

1. Imran N. Hosein; Jerusalem in the Quran; pp 72 & 114

محمد ﷺ یې خوارلس سوه کاله وړاندې خبرداری ورکړی و او دا حکومت د دجال نړیوال حکومت دی چې پلازمېنه به یې بیت المقدس وي. په دې اړه د ټایم مجلې (Time Magazine) د ۱۹۹۰ زېږدیز کال د سپټمبر د ۱۷مې نېټې ګڼه لیکي: *د بوش حکومتي اداره غواړي چې له ملګرو ملتونو څخه د نوي نړیوال نظم د طرحې جوړولو له پاره د یوې بنسټیزې وسیلې په توګه کار واخلي*[1] او په همدې اړه د امریکا ولسمشر (د بوش پلار) د ۱۹۹۰ زېږدیز کال د سپټمبر په ۱۱مه په خپلې یوې بیانیې کې داسې وایي:

هو، موږ د خپلو راتلونکو نسلونو او خپل ځان له پاره د یو نړیوال نظم جوړولو له پاره چانس لرو، هغه نړۍ چې د قانون حاکم، نه د ځنګل قانون یې د ملتونو کړنې اداره کوي. کله چې موږ بریالي شو او موږ به بریالي کېږو! هو! موږ په دې نوي نړیوال نظم کې یو واقعي چانس لرو، هغه نظام چې په کې عالي متحد ملتونه د ملګرو ملتونو د بنسټ اېښودونکو د هیلو او وعدو د عملي کولو له پاره د سولې د ساتونکو رول لوبوي.[2]

د سېکولر دولتونو اروپايي سېسټم چې د یوې نړیوالې ټولنې د رامنځ ته کېدو لامل شو. لومړی د ملتونو ټولنه او وروسته په ملګرو ملتونو واوښته. ملګري ملتونه لکه څنګه یې چې له نومه څرګندېږي، د اروپایانو (له اروپا څخه موخه امریکا، استرالیا، اسراییل او خپله د اروپا لویه وچه ده) په واسطه د نوي نړیوال نظم جوړولو او د اروپا تر سیاسي کنټرول او د نړۍ تر نفوذ لاندې د نړۍ د متحد کولو له پاره جوړ شو چې بالاخره اروپا وتوانېږي په نړۍ حکومت وکړي.[3]

د پټو کسانو (صهیونېستانو) یو مهم دلیل چې لومړۍ نړیواله جګړه یې پیل کړه، تر جګړې وروسته د نړیوال حکومت جوړول وو، ځکه که غواړئ چې ملي مونوپولي او انحصار ولرئ، باید ملي حکومت په کنټرول کې ولرئ او که وغواړئ چې نړیوال مونوپولي او انحصار ولرئ، باید نړیوال حکومت په خپل واک کې راولئ.[4]

د هرې نظریې د پلي کولو له پاره واک ته اړتیا ده او د نوي نړیوال نظم د پلي کولو او د نړیوال مونوپولي او انحصار له پاره هم د دا ډول اړتیا احساس کېده؛ نو ځکه انټرناسیونالېستانو د ملګرو ملتونو د نظام په جوړولو پیل وکړ، لکه څنګه چې نیویارک

1. George J. Church; A New World; Sep 17 1990; p 23

2. President Bush in a televised address before a joint Session of Congress, Sep, 11 1999 (weekly Compilation of Presidential Documents; Sep, 17 1990; Vol. 26 Number 37; pp 1359-60)

3. Imran N. Hosein; Jerusalem in the Quran; p 108

4. Gary Allen with Larry Abraham; None Dare Call it Conspiracy; 5 Establishing the Establishment

ټايمز ليکي: *د سبار پوځ، نه سور لښکر دی او نه د امریکا پوځ... که سوله په پام کې وي، د څو ملیتي ځواکونو سره چې د اوربندونو څارنه وکړي، راځي. د سولې ساتونکي د ملګرو ملتونو له شنو خولیو سره همدا دنده ترسره کوي.*[1] فرانسه او امریکا لومړي هېوادونه وو چې د ملګرو ملتونو له پاره يې نظامي قواوې ورکړې او بيا وروسته نورو هېوادونو، په ځانګړې توګه د ناټو غړو هېوادونو د ملګرو ملتونو د اردو پر جوړولو کې عمده مالي او نظامي مرستې، تجهيزات او د نظامي سرتېرو تدارک وکړ.

د ملګرو ملتونو د سرتېرو شمېر چې د اسماني خوليو او سولې د ساتونکو په نوم هم پېژندل کېږي له سلو زرو سرتېرو زيات دی، خو ملګري ملتونه يې د اړتيا پر مهال له غړو هېوادونو څخه زيات سرتېري غواړي او هېوادونه به يې د ۲۴ ساعتونو په موده کې ملګرو ملتونو ته لېږي.

د ملګرو ملتونو د سولې ساتونکي هر مهال چې د غربي له ضدو هېوادونو او په ځانګړې توګه له اسلامي هېوادونو څخه کومه تېروتنه وشي د جنايت کولو او ظالمانه سلطه ګرۍ له پاره حاضرېږي.

په داسې حال کې چې که غربيان او د هغوی متحدين کوم جنايت وکړي، د سولې د دې ساتونکو لاس او پښې تړل شوي وي او د دې سازمان مشران يا دې ډول جنايتونو ته پام نه کوي او يا يې هم توجيه کوي. د ملګرو ملتونو د سولې ساتونکو جنايتونه په لومړيو عملياتو په کانګو کې په پوره توګه ښکاره وو چې په زرګونه افريقايي تور پوستي غيرنظاميان يې ووژل او پر ښځو يې تېری وکړ، خو کله چې په برما او ميانمار کې مسلمانان د بودايانو د نسل وژنې او ظلم لاندې شول، د ملګرو ملتونو صهيونېستي سازمان غلی و او هېڅ ډول غبرګون يې ونه ښود.

د ملګرو ملتونو تر ټولو ستر جنايت دا دی چې د اسراييلو د صهيونېستي غاصب رژيم پر مسلمانانو د ظلمونو پر وړاندې غلی پاتې او ياد سازمان له دې رژيم څخه ملاتړ کوي. ملګري ملتونه له پيدايښته تر اوسه د اسراييلو له غاصب او غير قانوني رژيم څخه په ملاتړ کې چې د دغه سازمان د پرېکړه ليک له مخې په رسمي توګه تشکيل شو، ګڼل کېږي او تل د اسراييلو ظلمونه نهويني او يا يې کله کله په ډېر اعظمي حد کې د يوې احمقانه بيانيې په واسطه ډېر په عادي ډول غندي.

د دې سازمان يو له اغېزمنو غړو امريکا ده چې په دې ملاتړ کې ډېر مهم رول لوبوي. د *واشنګټن له مالي او نظامي مرستو څخه پرته له اسراييلو سره د پراخ*

---

1. The Unsung New World Army; New York Times editorial; May 11 1992

دیپلوماتیک ملاتړ دی. له ۱۹۸۲ زېږدیز کال راهیسې د ملګرو ملتونو د سازمان د امنیت د شورا ۳۲ پرېکړه لیکونه چې د اسراییلو پر کړنو نیوکه کوي، رد (Veto) کړي دي.[۱]

د نړیوال حکومت یا نوي نړیوال نظم جوړول له سیاسي، اقتصادي، ټولنیز او فرهنګي نفوذ پرته یوازې د نظامي قوې په واسطه شوني نه وو، نو له دې امله صهیونېستانو د غربي عصري تمدن په تحمیل او خپرولو لاس پورې کړ چې په پورته برخو کې پر اسلامي نړۍ او نړیوالو د خپل نفوذ متضمن وو.

تمدن

تر اوسه پورې متفکرین او علماء د تمدن د مفهوم په اړه یوې ځانګړې موافقې ته نه دي رسېدلي او له تمدن څخه هر عالم او متفکر خپل ځانګړی مفهوم وړاندې کړی دی. ډېرو یې د حروفو، د سیاسي، ټولنیزو ټولنو، ښارونو، صنعت، ټکنالوژیکي پرمختګونو، د ټولنیزو پاړکیو (طبقو) منځته راتګ، د دیني او خدای پېژندنې نظامونو د راښکاره کېدو پړاوونه ګڼي. د تمدن د ښې پوهېدنې له پاره کولای شو په څو برخو کې یې وڅېړو: فلسفه او تمدن، امپراتوري او تمدن، اقتصاد او تمدن، فرهنګ او تمدن، د ټولنې پرمختګ او تمدن او نړیوالتوب او تمدن دی. یو وخت تمدن د فلسفې په محور راڅرخېده او تر ټولو متمدن شخص تر ټولو فیلسوف شخص شمېرل کېده، د بېلګې په توګه د یونان په تمدن کې، فیلسوفان د اشرافو ژوند لاره او ځان ته یې د خلکو له عزت کولو، اغېزمنتیا او نغوذ څخه خوند اخیست او په دې موده کې د فیلسوفانو له خبرو څخه د ژوند کولو د اصولو په توګه کار اخیستل کېده.

وروسته ځمکنی قلمرو هم د تمدن د مفهوم په توګه وکارېده او په دې قلمرو کې به یې د امپراتورۍ ساتنې ته تمدن وایه، خو د اروپا تر صنعتي انقلاب وروسته د تمدن اصلي محور اقتصاد وګڼل شو او د متمدن توب مقیاس تکنالوژیکي پرمختګ چې د اقتصادي پرمختیا بنسټ دی، شمېرل کېده.

وروسته بیا په نولسمې پېړۍ کې ځینو متفکرینو د فرهنګ مفهوم د تمدن له مفهوم سره یو ځای وکاراوه، فرهنګ یې د تمدن د معنویت پوره کوونکی وګاڼه او کله کله یې د فرهنګ او تمدن کلمې په مترادفه توګه کارولې او د ترقۍ په اوسني چټک وخت کې د

۱. درخشه جلال او علیرضا کوهکن، له اسراییلو څخه د امریکا د ملاتړ دلایلو ته نوې کتنه؛ ۹۴ مخ

پرمختګ تیوري هم تمدن ګڼل کېږي چې د مدرنیت له دوو فرضیو سرچینه اخلي، یعنې له منفي څخه مثبت ته د بشر د یو اړخیز پرمختګ له غوښتنې سرچینه اخلي او د متمدنو ټولنو پرمختګ او د تمدن مفهوم یوه معنی افاده کوي. د نوي عصر په راڅرګندېدو او د ارتباطي تکنالوژیو په کشف او معنوي سرحدونو په له منځه تلو سره، نړیوالتوب هم د تمدن یوه برخه وګڼل شو او ځینې یې د تمدن یو اصل بولي؛ نو له دې امله د تمدن مفهوم پراویز و او د تاریخ په هر پړاو کې تمدنونو د تمدن د محور له مخې ځان ته ځانګړی تعریف لاره.

دا چې نن ورځ نړۍ له عصریتوبه نوي عصریتوب ته راغلې ده[1]، نو ډېری اصطلاحات په اصلي مفهوم نه کارول کېږي او مروج مفاهیم یې ځان ته غوره کړي دي د غربي عصري تمدن له نظرونو سره د یو شان کېدو له پاره کارول کېږي. د بېلګې په توګه په اوسني وخت کې کله چې د جنسیت له حقوقو څخه یادونه کېږي، ډېری مهال د ښځو حقوق ترې هدف وي، په داسې حال کې چې سړی او مخنث هم په جنسیتونو کې شامل دي؛ خو په دې وخت کې، روڼ اندی هغه چا ته ویل کېږي چې د غرب لیبرال، دموکرات او سېکولر نظریې تایید او خپروي.

په داسې حال کې چې روڼ اندی فکر هغه لوړ علمي شخص او داسې چا ته ویل کېږي چې د حقیقتونو په درک قادر وي، حق له باطل څخه بېل کړي او د حق له پاره مبارزه وکړي. د نورو اصطلاحاتو په څېر نن ورځ د تمدن مفهوم هم په مروجه بڼه کارول کېږي چې د متمدن کېدو مفهوم د غربي کېدلو په معنی دی، *ان د تمدن د معنی په اړه سرسري نظر سنجي ښیي چې د روڼ اندی، پرمختیا غوښتنې او تاریخي مکتب له مفاهیمو سره یو ځای تمدن چې د مدرنیت د وخت عمده شاخصونه دي، کارول کېږي.*[2]

د تمدن د پخواني مفهوم پرخلاف یعنې د وحشیتوب او بربریت پر وړاندې مبارزه د غربي عصري تمدن دا دواړه په خپله کې کړل او له هغې څخه په کار اخیستو یې د دجال د تولید شوي تمدن په رسولو لاس پورې کړ او د پخوانیو یونانیانو په څېر، غربیان هم هغه څوک دي چې د هغوی په تمدن کې شامل نه وي او نه د هغوی په څېر فکر کوي او نه هم د هغوی په څېر ښکاري، غیرمتمدن او بربري ګڼل کېږي.

---

۱. له Modernity څخه Postmodernity ته راغلی ده. (ژباړن)

2. Alexander Dugin; The Fourth Political Theory; 7 Civilization as an Ideological concept; Postmodernism and the Synchronistic Understanding of civilization

له سالم تمدن او خپلې سنتي بنې او فکر سره مسلمان د غربي عصري تمدن په واسطه د منلو نه دی او تل سپک ګڼل کېږي او بربري، تروریست، وروسته پاتې، زوړ فکری، بنسټ پالی او راډیکال ورته ویل کېږي. علمي نظریات يې نه لیدل کېږي او د فکر طریقې يې اهریمني ښودل کېږي، د دې مسلمان دوه ښځې درلودل په ښځو باندې یو ډول تېری ګڼل کېږي، په داسې حال کې چې د یو غربي نامشروع اړیکه د نارینتوب نښه ګڼل کېږي او د ویاړلي پلی بای (Playboy) په نوم یادېږي.

دا تمدن غواړي ټول بشریت جبراً او یا د دوکه کوونکو سافټ وېرونو لکه رسنیو، ټاکلو انټرنېټي سایټونو، موسیقۍ او علمي ظاهري کنفرانسونو په واسطه په خپل رنګ کړي او د اسلامي تمدن پر خلاف چې د اسلام د مقدس دین پر بنسټ دي، د بشریت له پاره د *جبر او د دوکې*[1] کار بد ګڼي، متکبر دی او له هرې لارې چې وي خپل تمدن نړیوال کړي.

نړیوالتوب

نړیوالتوب چې د لومړي ځل له پاره په ۱۹۶۰ زېږدیز کلونو کې سیاسي ادبیاتو ته راننه ووت، په ټوله نړۍ کې د فرهنګونو په ادغام او د یو نړیوال فرهنګ په رامنځ ته کولو او د یو ځانګړي اقتصادي او سیاسي سېستم په پښو درولو له پاره هڅه کوي. د نړیوالتوب اصطلاح ذاتاً کومه بده معنی او مفهوم نه وړاندې کوي او ډېرې ایډیولوژي ګانې او دینونه د نړیوالتوب په فکر کې دي، خو په مدرنیت عصر کې نړیوالتوب د بې خدایتوب سیاسي، ټولنیز او اقتصادي غربي سېستمونو مفهوم وړاندې کوي.

په نړیوالتوب کې د فرهنګي ادغام د ټولو سنتي رسومو او ارزښتونو له منځه وړل او پر ځای د غربي رسومو او فرهنګ زغملو په معنی دی. هغه ارزښتونه چې له کوم سوال پرته د هر چا له پاره په هر ځای او هر وخت کې معتبر ګڼل کېدل، *اوس د وروسته والي په حال کې دي او دا اوس منل شوې ده چې غربي ارزښتونو د ځانګړو ډلو په وسیله او له ځانګړو طریقو سره له تاریخي او ټولنیزو تجربو سره شکل نیولی دی.*[2]

د اقتصاد نړیوالتوب د سیاست او فرهنګ د نړیوالتوب د پراو پیلامه شمېرل کېږي چې له اقتصادي او د پانګوالۍ سېستم د پراختیا له مخې د نورو ټولو سېستمونو پر ځای د یو مناسب بدیل په توګه د ټولنو په ادغام تاکید کوي. *اقتصادي نړیوالتوب*، د

---

۱. اسلام د خپلو نظرونو د نړیوال کولو له پاره له زور او دوکې څخه کار اخیستل نه مني.

۲. نش کت؛ معاصره سیاسي ټولنپېژندنه؛ د تقي دلفروز ژباړه، ۹۶ مخ

دربېیم صنعتي انتقال له کبله د نوو ارتباطي او تکنالوژيکي وسيلو په مرسته، په نړۍ کې د توليد له پاره د ارزان بيه ځايونو د پيدا کولو او د محصولاتو د ګټورو بازارونو د موندلو په پلټنې سره ممکن شوي دي.[1]

د اقتصاد په نړيوالتوب کې، جغرافيايي سرحدونه يوازې د منځنيو او غريبو پاړکيو (طبقو) له پاره دي او د اقتصاد پوهانو له پاره بې معنی دي، ځکه چې دې پوهانو د خپلو څو مليتي شرکتونو په وسيله، خپل جغرافيايي سرحدونه په ناليدلو سرحدونو بدل کړي دي او د غريبو هېوادونو له سرچينو ګټه اخلي او د غريبو او منځنيو پاړکيو په غلاميتوب لاس پورې کوي.

د سياست نړيوالتوب د سېکولرېزم او ولسواکۍ په قالب کې د لېبرالېزم په محور راڅرخي او له سياسي پلوه د نړيوالتوب مهمه پايله د ولسواکۍ جوړول دي چې د اقتصاد او سياست پوهان ترې د وړو اقليتونو په ګټو او اکثريت په تاوان کار اخلي.

د نړيوالتوب هوکړه کوونکو، د ولسواکۍ پراختيا د خپل استناد تر ټولو مهم محور کړی دی او د لېبرالېزم اغېزمنتيا، جذابيت او قانع کوونکی خاصيت يې د نړيوالتوب وړ ګڼلی دی او وايي: لېبرالېزم په خپل ذات کې نړيوال دی او نړيوال حکومت هم په اصل کې لېبرال دی، ځکه په دې کې نړيوالو بازارونو ته د نړيوالو قوانينو د حاکميت او د لېبرالې ولسواکۍ د تمدن د معيار په سترګه کتل کېږي.[2]

د سېکولرېزم د سياست نړيوالتوب

د لومړي ځل له پاره د سېکولرېزم نظريه د غرب د کليسا د خرافاتو، تحريفونو، د علم ضد عقيدې، کبر او ظلم پر وړاندې رامنځ ته شوه چې د کليسا قدرت ته يې د پای ټکی کېښود. هغه وخت يې د ماده پالو علماوو د درک له مخې، د بې خدايه ماده پاله نظام، بشري قوانين جوړ کړل. هغو علم پالو غربيانو چې سېکولرېزم يې جوړ کړی و، د مسيحيت د دين او کليسا د کړکېچ د توپير د درک ترمنځ مخ وو او يا يې نه غوښتل چې د دې دوو تر منځ توپير وکړي، لکه نن ورځ چې د ځينو مسلمانانو انحطاطونه او ځينې اسلام نومې ډلې په اسلام پورې تړل کېږي.

د کليسا تحريفات او کړنې يې په مسيحيت پورې وتړلې او د کليسا پر وړاندې يې د مبارزې پر ځای د دين پر وړاندې پر مبارزې لاس پورې کړ او په پای کې يې په دين د

---

۱. تارولستر؛ د نړيوال کېدلو ګټونکي او بايلونکي؛ د مسعود کربسيان ژباړه؛ ۳۸ مخ

۲. سجادي، عبدالقيوم؛ افغانستان او نړيوالتوب؛ ۳۰ مخ

ظلم کولو نظریه له اروپا څخه ټولې نړۍ ته ولېږدوله او د اسلامي خلافت د نظام پر وړاندې یې توطیه اچونه پیل کړه او په نړیوالو یې د منلو له پاره هڅې پیل کړې چې په اسلام کې د کلیسا د علمي ظلم، فیوډالېزم او د استکبار ځانګړتیاوې موجودې نه وې.

د سېکولر اصطلاح د Soecalum Saecularis له لاتیني کلمې څخه اخیستل شوې ده چې د روزګار یا دنیا په مانا ده او د غربي روڼ اندیو تر بریا وروسته په اصطلاحي مانا راڅرګنده شوه چې د دنیا پر ځای د دین پر وړاندې کارول کېږي. سېکولران په دې باور دي چې دین په حکومتي چارو کې د لاسوهنې حق نه لري او باید له سیاست څخه لرې وساتل شي او دین یوازې په شخصي عقایدو او عباداتو پورې تړلی دی.

د خلافت په له منځه تلو سره، تقریباً ټوله اسلامي نړۍ په ملتپالو هېوادونو واوښته چې د ملګرو ملتونو په غړیتوب سره یې لومړی د الله ﷻ د حاکمیت حق ملګرو ملتونو ته وسپاره او د سېکولرېزم سېستم په راخپلولو سره یې الهي حاکمیت تر پوښتنې لاندې راووست. هغه یې دولت ته وسپاره چې دولتونه د الله د حرام ګڼلو په حلالولو او د حلالو په حرامول قادر دي او دا کار له الهي دینونو سره په ښکاره توګه جګړه ده، ځکه د *ابراهیمي دینونو عمده ځانګړنه دا ده چې په کې د کفر او شرک (په دین کې فساد او یا د یوازیني خدای د عبادت د ردولو) ځای نشته، خو د سېکولر سیاسي سېستم چې د مسیحي - اروپایي بې خدایه تمدن پدیده ده او اوس مهال د غربي عصري تمدن په نوم پېژندل کېږي، د کفر او شرک پر بنسټ ولاړ دی.*

پر وړاندې یې اسلامي خلافت دقیقاً د الله ﷻ د حاکمیت د حق په اصل ولاړ دی چې الله ﷻ لوی دی او د هغه پاک ذات قانون، د ځمکې د مخ قانون دی. اسلام د څو ګونو عبادت چې هم د دولت پیروي او عبادت وکړي او هم د یوازیني الله ﷻ عبادت او پیروي وکړي ردوي. د دین او سیاست دوه کلمې سره بېلې نه دي؛ ځکه چې الله ﷻ فرمایي:

د اسمانونو او ځمکې واکمني د هغه ده او هغه ذات اول، اخر، ظاهر او باطن دی (الحدید، ۲-۳ایت)، نو له دې امله عبادت او پیروي په دولت پورې نه بلکې یوازې په الله ﷻ پورې تړلې ده.[1]

د سکولرېزم په رامنځ ته کېدو سره، غربي عصري تمدن د ولسواکۍ په منلو او خپرولو لاس پورې کړ چې د سېکولرېزم په څېر د لیبرالېزم له نظریې څخه سرچینه اخلي. لیبرالېزم په مطلقې ازادۍ تاکید کوي او د انګلیسي له Liberty کلمې څخه

---

1. Imran N. Hosein; Jerusalem in the Quran; pp 114-115

چې له یو شي د ازادۍ په مانا دی اخیستل شوې ده. لیبرالیزم (ازادۍ) یې له ازادۍ سره مساوي وګاڼه او تل یې په همدې (له ازادۍ) تاکید کړی او ورته مبارزه کوي.

لکه څنګه یې چې له نامه معلومیږي، د (ازادۍ) په اړه واضح او روښانه تعریفونه لري او په هغه ځای کې چې د (ازادۍ) مسئله په کې د ازادۍ اصلي مفاهیمو ته رسیږي، غلي پاتې کیږي او ان پر وړاندې یې مورچل یا موضع نیسي چې په دې حالت کې ازادي خپل واقعي مفهوم له لاسه ورکوي او منفي معنا خپلوي.

لیبرالان له لاندې شیانو ازادي وړاندې کوي:

- په مدني ټولنې، سیاست او اقتصاد د دولت کنټرول،
- د هغه عقاید او دین
- طبقاتي سیستمونه
- د اقتصاد له پاره هر ډول عامه مسوولیت
- قومي او دیني اړیکې او
- د ډلې هر ډول پیژندل (مسلمان، مسیحي او..)

لیبرالانو مخکې قدم کیښود او انسانان یې له کورنیو اړیکو څخه د سنتي بندونو او د همدې ازادۍ په چوکاټ کې هم جنس پالنې، د جنین سقط، له واده پرته نامشروعو اړیکو او له هر ډول ټولنیزو، دیني او سنتي قواعدو څخه ازادۍ ته هڅوي. په داسې حال کې چې لیبرالان د ازادۍ داسې نظریې چې د دین، سنت او حق ویلو پر بنسټ ولاړې وي او د لیبرالیزم مخالفې نظریې ولري، له منځه وړي.

لیبرالیزم د بشر د تمدن شیطاني برخلیک دی او د هغې د زهرجنو عقیدو پر وړاندې مبارزه او جګړه، د نړۍ د ټولو انسانانو یو اخلاقي او اړین کار دی، که په هره بیه وي موږ باید په پوره عقلاني او استدلالي توګه د دې نظریې پر وړاندې مبارزه وکړو او ان که بې فایدې، بې ځایه او له سیاسي پلوه ګواښناک او ناسم هم معلومیږي، حقیقت بیا بیا تکرار کړو. لیبرالیزم یوه اقتصادي او سیاسي ایډیالوژي او فلسفه ده چې د عصري زمانې عمده برخه د لاندې نظرونو په قالب کې رانغاړي:

- فرد د هر شي مقیاس
- د شخصي ملکیت پر پاکې ځانګړنې باور
- د فرصتونو په برابرۍ د ټولنې د اخلاقي قانون په توګه تاکید
- د ټولنیزو- سیاسي ټولنو د قراردادي اوسیدو باور حکومتي ټولنو پر شمول باور
- د حکومتي، دیني او ټولنیزو تصدیو له منځه وړل چې د عامه حقیقت د

درک ادعا ولري.

- د قـدرت وېـش او د ټولـو حکـومتي ټولنـو د کنټـرول لـه پـاره د ټـولنيزو سېستمونو جوړول.
- د سنتي حکومتونو پر ځای او د دينونـو، خلکـو او نژادونـو پـه نظـر کـې نيولو پرته د مدني ټولنې جوړول.
- پر نورو سیاسي شکلونو په سوداګريزو اړيکو واک، او
- *پر دې باور کول چې د خلکو تاريخي مسير او غربـي هېوادونـه د ټـولې نړۍ لپاره د ودې او پرمختګ نړيواله الګـو ده او ټوله نـړۍ دې هغـه د يـوې قاعدې په توګه ومنـي.*[1]

په وروستۍ سېکولرې اسلامي نړۍ کې، د غرب عصري تمدن د تورو او نـورو پېژنـدل شوو چلونو په مرسته د لیبرالیزم په چوکاټ کې د ولسـواکۍ پـر تپلـو پیـل کـړی او ان د ځينو اسلامي علماوو په اجيرولو سره يې هغې تـه اسـلامي بڼـه ورکـړې ده او د اسـلام د پاک نوم په مختاړو او وروستاړو سره يې خپاره کړل، په داسې حال کې چې ولسـواکي او د هغې بنسټيز قوانين د اسلامي شريعت خلاف دي.

نوې سياسي ولسواکي په نوي غربي سېکولر تمدن کې راغله او د دولت او سياسـت د جوړولـو لـه پـاره يـوه بنسـټيزه اړتيـا يـې د سياسـي سـېکولرېزم ټاکنـه ده. سياسـي سېکولرېزم د سېکولرېزم د ټولو اړخونو په څېر، په ټولنه کې د دين رول او ارزښـت ردوي چې دا کار د دين او اخلاقي ارزښتونو د زوال او له منځه تلو سـبب دی او پـه ټولـه نـړۍ کې د ماده پالنې ارزښتونه خپاروي چې په پای کې د بې خدايه ژونـد کولـو د طرقـې د جوړېدو لامل ګرځي.

ولسواکي يو هوښيار چل دی چې په کې خلکو تـه د ازادۍ يـو باطـل او پـوچ خيـال ورکول کېږي، د بېلګې په توګه په ولسواکۍ کې هر ډول ژبنی، قـومي، نـژادي، رنـګ او جلد او د انسان د فزيکي بڼې تبعيض بد او مردود ګڼل شوی دی، په داسـې حـال کـې چې هېڅکله د يوې ټلويزيوني خپرونې د چلولو له پـاره يـو بدرنګـه او لنـډ قـدی کـس د ماده پالو له نظره د دې دندې له پاره نه دی ګمارل شوی. په ولسواکۍ کې تل د ازادۍ سندره غږول کېږي، په داسې حال کې، خپلواک خلک چې خپلواکي ولري، هېڅکلـه د دې اورېدو ته اړتيا نه لري.

1. Alexander Dugin The Fourth Political Theory; 9. Liberalism and Its Metamorphoses

ولسواکي ادعا کوي چې د اکثریتو، حاکمو او قانون جوړوونکو رایه یې تاکي، په داسې حال کې چې د *ABC او واشنګټن پوسټ* د خبري شبکې په *واسطه د ۲۰۱۶ زېږدیز کال د اګسټ د ۳۱مې ټولپوښتنه*[1] ښيي چې د امریکا د خلکو اکثریت د دې پلوي نه دي چې هېلري کلېنټن او ډونالډ ټرمپ دې د هغوی حاکمان وټاکل شي.

د امریکایي ټولنې ۵۶ سلنه د کلېنټن د ولسمشر کېدو او ۶۳سلنه د ټرمپ د ولسمشر کېدو مخالف وو، یعنې د ۲۰۱۷زېږدیز کال له پاره هغه څوک د امریکا ولسمشر شو چې ۶۳سلنه خلکو نه غوښته، خو د هغه په منلو مجبور شول چې دا کار خپله د ولسواکۍ د اصل خلاف دی او د ولسواکۍ د دوکې اثبات وړاندې کوي. په *ولسواکۍ کې خلک په متخصصینو او سرګردانه دوو ډلو وېشل کېږي چې د متخصصینو په ډله کې هغه خلک شامل دي چې مسایل تحلیلوي، عملي کوي، پرېکړې کوي او سیاسي، ټولنیز او ایډیولوژیکي سېستمونه اداره کوي او د سرګردانو خلکو طبقه هم په ولسواکۍ کې برخه لري او د نندارچیانو رول لري چې په کړنو او پرېکړو کې برخه نه لري.*

دا طبقه یوازې د دې حق لري چې د متخصصینو له ډلې یو چا ته ووایي، تاسې زموږ رهبر یاست؛ خو کله چې رهبر وټاکل شو بیا بېرته پر خپل ځای کېني او د ټولنې د یو ګډونوال په توګه نه بلکې د یو نندارچي په توګه د ټاکل شوي رهبر کړنې ویني. سرګردانه ډله په عمل کې د ګډون اجازه نلري؛ ځکه چې په دې حالت کې بیا د متخصصینو د ډلې له خوا د ستونزو د جوړولو په توګه شمېرل کېږي.[2] د یو بل تعریف له مخې، ولسواکي د شپونکیانو په مرسته په پسونو باندې د لېوانو حکومت دی.

په هغو هېوادونو کې چې ولسواکي په کې عملي شوې ده، حاکمان تل له دوو مشهورو ګوندونو ټاکل کېږي او په هغو هېوادونو کې چې د سېکولر دا پدیده په کې نوې ده، بیا هم حاکم له دوو کسانو څخه ټاکل کېږي چې په سرګردانه طبقه د نفوذ اچونې له پاره د ټاکنیزو مبارزو په نوم له کافي شتمنۍ برخمن وي او د ټاکنو نوم ورکوي چې د همدې نامه له مخې خلکو ته د ټاکنو د حق یو باطل خیال ورکوي او دا طبقه کولای شوو لېوان ونوموو او هغه کسان چې دا لیوان د حکومتولۍ د ترسره کولو له پاره لوړ پوړو پوستونو (وزیر، سلاکار، مرستیال او ...) ته ټاکي د شپونکیانو په نومونو

1. ABC News/Washington Post Poll; Clinton/Trump Favorability; Aug. 31 2016

2. Noam Chomsky; Media Control; The Spectacular Achievements of propaganda; 2. The Open Media Pamphalet Series; Spectator Democracy

ونومووو چې د چومسکي په تعریف، لېوان او شپنونکیان په نومونو سره د متخصصـینو پـه طبقه کې راځي.

سرگردانه ډله یا پسونه هغه خلک دي چې د خپلې رایې د حـق پـه کـارولو سـره یـې لېوانو ته د خپل ځان د ښکار کولو مشروعیت ورکړی دی او په دې فکر چـې حـاکم یـې ټاکلی دی، ځان ته یې دوکه ورکړې ده او تر یوې مودې پورې د هغو حاکمانو په واسطه د خپل مال او ځان د تاراج کولو شاهدان وي چې گمان یې کاوه موږ ټاکلي دي.

پارلمانونه د یو دموکراتیک نظام د قانون جوړونې د پوره کـوونکې ډلـې پـه توگـه وي چې غړي یې د حاکمانو په څېر ټاکل کېـږي او قـوانین د رایـو پـه اکثریـت سـره چـې د ولسواکۍ بنسټ دی، تصویبوي چې ان کله کله د اسلامي موازینو پرخلاف وي.

پارلمانونه په ولسواکیو کې د اسلامي مختاړو او وروسـتاړو پـه واسـطه، د قرانکـریم د (وامرهم شوری بیـنهم) پـه حـک کولـو سـره خپلـه قـانون جوړونـه راوړي، د قرانکـریم دا مبارک ایات د بینهم (د اسلامي امت ترمنځ) خبره کړې ده او هغه کسان په کـې شـامل نه دي چې د سیاست او دین د بېلوالي او کفري ایـډیالوژۍ لکـه کمـونېزم، لېبرالېـزم او فاشېزم پر منلو سره یې خپل ځان د اسلام له کړۍ څخه وویست، خو د نـړۍ د سـیکولر کېدو وروسته د پارلمانونو ډېری غړي دا ډول ځانگړتیاوې لري او د ولسواکۍ مهـم اصـل (د اکثریت په واسطه قانون جوړونه) یې د الله ﷻ د یوازیني ذات په واسطه تـر پوښـتنې لاندې راوستی دی او باطل گڼل کېږي؛ ځکه چـې ډېـری یـې باطـل دي او د دروغـو او نفساني هواوو له مخـې د شـتمنۍ او قـدرت د لاسـته راوړلـو لـه پـاره جـوړېږي. اللـه ﷻ فرمایي:

که د ځمکـې پر مخ له ډېرو خلکو پیروي وکړې، تا به د الله لـه لارې بـې لارې کـړي چې دوی له گمان (هوا او هوس) څخه پرته نه ځي او له باطل او دروغو څخه بل فکر نه لري.[1] په اسلامي نړۍ کې د غرب د عصري تمدن د بې خدایتوب د عقایـدو خپـراوی او منل دومره ساده کار هم نه و، له دې امله غربیـانو د مسـلمانانو پـر سـنتونو او فرهنگونـو کار پیل کړ او د دجال د فتنو د خپراوي په مرسته یې ډېری مسلمانان په دې فتنـه کـې راگیر کړل او د دجال د سېستم په ملاتړ عمل ته راننه وتل.

---

۱. الانعام سوره، ۱۱٦ آیت؛ وَإِن تُطِعْ أَكْثَرَ مَن فِي الأَرْضِ يُضِلُّوكَ عَن سَبِيلِ اللّهِ إِن يَتَّبِعُونَ إِلاَّ الظَّنَّ وَإِنْ هُمْ إِلاَّ يَخْرُصُونَ ﴿۱۱٦﴾

فرهنګي يرغل

لیبرالیزم او ورسره تړلې پدیدې چې فرهنګ هم په کې شامل دی، کولای شو د وخت د جاهلیت نوم ورکړو چې اوس مهال د غرب د عصري فرهنګ په نامه یادیږي. د اسلام او جاهلیت تر منځ جګړه کومه نوې پدیده نه ده؛ بلکې د اسلام له پیل څخه به د قیامت تر ورځې روانه وي. له اسلام سره د لیبرالیزم او ورسره د تړلو پدیدو جګړه، تر نوو شرایطو لاندې هماغه د حق او باطل جګړه ده. په دې اړه یو غربي مبلغ لورنس براون وایي:

د اسلام دین د دعوت دین دی. اسلام د نصاراوو او نورو ترمنځ خپرېږي. مسلمانان څو ځله له اروپا سره وجنګېدل او په ډېرو مناسبتونو یې اروپا ځان ته تسلیم کړ. موږ له بېلابېلو مکتبونو وېره لرله؛ خو ډېر ناوخته پوی شول چې زموږ وېره بې ځایه وه؛ ځکه چې موږ له یهودو، زیړ جنس (جاپان او چین) او د کمونیزم له ګواښه وېرېدو، خو وروسته پوه شوو چې زموږ تېوله وېره بې ځایه وه؛ ځکه یهودیان زموږ کلک ملګري دي، نو له دې امله، د هغوی دښمنان زموږ دښمنان دي. بیا مو ولیدل چې بلشویکیان (کمونیستان) له موږ سره په تړون کې شول؛ خو حقیقي ګواښ د اسلام پر بنسټ، پر نفوذ او د ژوند پر بریا کې دی. اسلام دی چې د اروپا د حقیقي استعمار دېوال دی.[1]

اوس مهال د دې سترې جګړې یو مهم اړخ، د حق پر فرهنګ د باطل فرهنګ حمله ده چې د فرهنګي جګړې، فکري جګړې او فرهنګي حملو او نورو په نامه دي. *فرهنګي یرغل په دقیقو پلانونو سره یو پټ حرکت دی چې د بېلابېلو امکاناتو، وسیلو او طریقو څخه په کار اخیستو سره د دیني باورونو او ارزښتونو په خرابولو، د فکر په کوږوالي، د ټولنیزو سنتونو او ادابو په بدلون، په ټولنه د حاکمو اخلاقي اصولو په ورک کولو او د ملي فرهنګ په له منځه وړلو کار کوي او په پای کې د اسلام اصیل فرهنګ ته د پردیو د چټل فرهنګ رانوتل د دې یرغل له موخو څخه وګڼو، څو په دې سره، اړوند ملت د پوکې او پوچې لور ته راکاږي او کله چې یې هغوی له شخصیتي پلوه کمزوري کړي او د خپلواکۍ روحیه او د مقاومت قدرت (جهاد) ترې ترلاسه کړي، خپل فکري اصول القاء او خپل فرهنګ او باورونه پر هغوی ومني.*[2]

فرهنګي جګړه چې اسلامي نړۍ ورسره لاس او ګرېوان ده، د الهي فرهنګ او شیطاني او دجالي فرهنګ ترمنځ جګړه ده چې په کې دجال غواړي د فساد او ابتذال

---

۱. خالد، مصطفی و ع. فروغ؛ په اسلامي هېوادونو کې د کلیسا رول؛ د مصطفی زماني ژباړه؛ ۲۴۳ مخ

۲. سعیدیان، فهیمه؛ ځوانان، فرهنګي یرغل او په وړاندې یې د مبارزې لارې چارې؛ ۳ مخ

په خپراوي سره، د ماده پالنې فرهنګ چې په پوچ پالنې (Nihilism) تاکید لري او د انسانیت انساني اړخ هېر کړي او له انسان څخه یو مادي، تن پرست، ګټه اخیستونکی موجود راوپېژني او د الهي فرهنګ دا کار پر ځای کړي چې انسان ته له خاورین وجود سره الهي روان ګڼي، د کمال او ګټې تبلور یې ګڼي او د الهي ارشاداتو په رڼا کې یې سعادت او کمال ویني او خپله دنیوي ارامتیا یوه وسیله، نه بلکې یو هدف ګڼي.

غربي فرهنګ چې په ډېرې چټکۍ سره پر اسلامي فرهنګ خپل سیوری غوړوي، د ماده پالنې، دنیا پالنې، مصرف پالنې، فردپالنې، پوچ پالنې او فحش پالنې څو عمده ځانګړنې لري.

د غرب عصري تمدن د ماده پالنې فرهنګ له دنیوي خوندونو څخه د مزې اخیستنې پر محور راڅرخي او انسان هغه مهال په کمال کې ویني چې د دنیوي ارامتیا، راحت، کامیابۍ او لذت اخیستنې مقام ته رسېږي او یا د هغې پر لور په حرکت کې وي، نو له دې امله دا تمدن د مصرف پالو او ماده پالو په دروغجنو تبلیغاتو لاس پورې کوي او یو داسې فرهنګ جوړوي چې په کې اخلاق، معنویت او انساني ارزښتونه ځای نه لري.

د دې فرهنګ وروستۍ موخه د مادیاتو لاسته راوړل دي چې د هغې د لاسته راوړلو له پاره انسان ته په ټولنه کې ځانګړی ځای، جلال او مقام ورکوي قایلېږي چې مستقیماً د اسلام له ارزښتونو سره په ټکر کې دي. الله ﷻ فرمایي: *د خلکو له پاره نفسي غوښتنې، ښځې، اولادونه، د سرو سپینو زېرمې، ښنه شوي (کره) اسونه، څاروي او کروندې د ډېرې مینې وړ ګرځول شوي دي (څو په دې لاره ازمایښت او ورودل شي)، خو دا هرڅه د څو ورځنۍ دنیوي ژوندانه وسایل دي. په حقیقت کې چې کوم ډېر ښه استوګنځی دی، هغه له الله ﷻ سره دی.*[1]

د مصرف پالنې په فرهنګ کې، سعادت او نېک بختي د یوه کس د مصرف په اندازې او په ځانګړې توګه د اجناسو په پېرلو متکي ده او خوښي د مادي شتمنۍ د اندازې او مصرف په محور راڅرخي. په یوې مصرف پاله ټولنه کې، خلک خپل ډېر وخت، انرژي او سرچینې پر مصرف او پېرلو مصرفوي او په دې ډول ټولنه کې د ژوندانه کُلي نظریه دا ده چې انسانان تل په کې حریص وي او مرښت ونلري او ډېر ډېر وغواړي، خو هره ټولنه دې عقایدو، باورونو، ارزښتونو او سننو ته په پام سره د دې ډېرو لپاره، یو لړ قانونونه او قاعدې لري چې د هغو په چوکاټ کې دا ډېر غواړي، خو په مصرف پاله ټولنه کې چې په هر ډول دا زیاتونې لاسته راتلی شي او د لاسته راوړنو پر

1. آل عمران سوره؛ ۱۴مه آیه ۱۴، زُيِّنَ لِلنَّاسِ حُبُّ الشَّهَوَاتِ مِنَ النِّسَاء وَالْبَنِينَ وَالْقَنَاطِيرِ الْمُقَنطَرَةِ مِنَ الذَّهَبِ وَالْفِضَّةِ وَالْخَيْلِ الْمُسَوَّمَةِ وَالأَنْعَامِ وَالْحَرْثِ ذَلِكَ مَتَاعُ الْحَيَاةِ الدُّنْيَا وَاللّهُ عِندَهُ حُسْنُ الْمَآبِ ﴿١٤﴾

وړاندې هېڅ ارزښت او باور (خصوصاً دین) خنډ نشي جوړېدای او یوازې یو قالب چې د غرب څو سیاست مدارو او پانګوالو هغه قانون نومولی دی او تل په کې د هماغو سترو پانګوالو ګټې تامین وي، چې په همدې قالب کې قدم اېښودلی شي.

د نړۍ ستر پانګوال بېل ګېټس وايي: که نړۍ ته فقیر راغلې، ملامت نه یې خو که له نړۍ فقیر ځې نو ملامت یې. د بېل ګېټس دا خبره هره ورځ څو ځله د رسنیو، سوداګرو او مسلمانو ځوانانو تر منځ په ټولنیزو غونډو، علمي مرکزونو او ټولنیزو رسنیو کې د خلکو په ژبه وي، د هغه دا خبره په دې مانا ده چې که له هرې لارې وي، باید شتمن شئ او ان د شتمن کېدو له پاره د خپل ځان په ځېر په سود خوړلو، ګټې اخیستنې او مهار کولو لاس پورې کړئ او په ځینو ځایونو کې د چل، دوکې، رشوت او نورو مالي فاسدو لارو څخه کار اخیستلی شئ.

اسلام هېڅکله خپلو پیروان فقر او ناداری ته نه دي رابللي، خو د شتمنۍ د ترلاسه کولو له پاره یې ورته یو لړ قاعدې اېښې دي چې فساد په کې هېڅ ځای نه لري، له بې عدالتۍ په کې مخنیوی شوی دی، د طبقو توپیر په کې راغلی نه دی او د وخت او پانګې ترمنځ تعادل او برابري په کې مراعات شوې ده.

رسنیو د رنګین ژوند د طریقې او تولیداتو په ښودلو او هغه د یو اېډیال ژوند په توګه له وړاندې کولو سره د مصرف پالي فرهنګ رواج کولو سره یې ډېره مرسته کړې ده او دومره اغېز یې کړی دی چې خلک یې د یو با ارزښته جنس د اخیستلو له پاره د برنډ (Brand) په نوم له واقعي ارزښت څخه څو برابره لوړ بیه کوي.

په مصرف پاله ټولنه کې یوه تر ټولو ستره تفریح خریداري ده او هغه خلک چې خپل ډېر وخت د پیسو په لاسته راوړلو مصرفوي، په خپلو بېکاره وختونو کې شیان پېري. د پېرېدنې له پاره پیسو ته اړتیا ده او د پیسو لاسته راوړل وخت (د ژوند ګران بیه پانګې) ته اړتیا ده. په مصرف پاله ټولنه کې، د دوو ټاکنو (وخت او پیسو) تر منځ انسان مجبور دی چې پیسې وټاکي او د دې لامل ګرځي چې انسان د عبادت، تفریح، مطالعې او ټولنیزو اړیکو وخت د مصرف پالۍ قرباني کړي چې پایله یې فرد پاله ټولنه ده.

ټول اسماني دینونه د جمعي پالنې (Collectivism) او ټولیز ژوند د اصولو او پېژندلو ته عقیده لري او د هغوی پیروان د (مسلمان، یهودي او مسیحي) په نامه پېژندل کېږي، خو د دجال او له هغه سره د ملو شیطانانو کار د دیني باورونو او دین پر وړاندې مبارزه ده او د ژوند د جمعي او جمعي پالنې اصولو پر وړاندې د فرد پالنې (Individualism) فرهنګ په خپراوي سره د غرب پر عصري تمدن لاس پورې کړ. د

فرد پالنې نظریه له لیبرالیزم سره ګډه ده او په کې د فرد اعظمي ازادي، له ډلو څخه د وتلو او یو ځای کېدلو اختیار او په یوه ډله کې د شخص مساوي ګډون په کې شامل دي.[1]

فرد پاله ټولنه هغې ټولنې ته ویل کېږي چې د خلکو تر منځ په کې اړیکې کمزورې وي او هر کس باید د خپل ځان او نږدې کورنۍ په فکر کې وي. په مقابل کې د جمعي او جمعي پالنې د ژوند اصول او جمع پالنه، هغې ټولنې ته ویل کېږي چې خلک په کې له زیږېدنې وروسته تر مرګ پورې یوې ځانګړې ډلې ته وفادار او صادق وي او په یوه منسجم او یو موټي توګه کار وکړي.[2]

په فرد پاله ټولنه کې، د ټولنې د غړو ترمنځ د کافي اړیکو او ارتباطاتو د نشتوالي له امله، خلک ډېر لږ ډله ییزو موخوته لېوالتیا ښیي او زیانمن کېږي چې پر وړاندې یې جمع پالې ټولنې کمزورې وي او له هغوی سره تړل کېدو ته اړ وي، د بېلګې په توګه، یهودیان چې نظر مسلمانانو او مسیحیانو ته یوه ډېره کوچنۍ ډله ګڼل کېږي، د مسلمانانو او مسیحیانو ستره کتله یې له فرد پاله کېدو څخه وروسته کنټرول او پر ځان پورې یې وتړله.

فرد پاله ټولنه د فرد په مطلقې ازادۍ تاکید کوي او د ډله ییزو وابستګیو پر وړاندې (کورنې، سیمه ییز، قومي او ملي) مبارزه کوي چې د ټولنې ارزښتونه، سنتونه او فرهنګ له منځه وړي، خلک او افراد په فردي توګه د ځان له پاره یو لړ ارزښتونه د شخصي درک او فهم له مخې او یا ډېری مهال له پوچ پاله او غربي فرد پاله فرهنګ څخه د تقلید له مخې مني.

د بېلګې په توګه هغه کسان چې ډله ییز اسلامي ژوند لري، له مخالف جنس سره نامشروع اړیکې حرام او بدې ګڼي، په داسې حال کې چې فرد پالونکي دغې اړیکې ته د خپلواک پاتې کېدو، عصریتوب او د بافرهنګ کېدو په سترګه ګوري او پرې ویاړ کوي. فرد پالنه له ټولنې سره د فرد تړل شوي تارونه غوڅوي او انسان یوازې کوي او د افسردګۍ په څېر د رواني ناروغیو او روحي فشارونو لامل کېږي.

په یوې ټولپوښتنه کې کله چې له ګډونوال څخه دا غوښتنه شوې وه چې د شلو پوښتنو په تشو ځایونو کې چې "زه ..... یم"، متن یې لاره خپل ټولنیز حالت ولیکي، ډېری کسانو چې په جمع پاله ټولنو کې ژوند کاوه، د (زه کاکا یم)، (زه د یوې کورنۍ غړی یم)، (زه پلار یم) او نورو ډول ډول پوښتنو په ځوابولو سره د ټولنې له حالت څخه

1. Encyclopedia Britannica; Vol 12; p 256a

2. Harry C. Triandis & Michele J. Gelfand; Hand Book of Theories of Social Psychology; p 504

راضي او خوښ وو. په داسې حال کې چې په فرد پاله ټولنه کې يوازې پنځلس سلنه وګړي له ټولنيز ژوندانه خوښ نښکاريدل.[١]

په فرد پالو ټولنو کې کورنيو ارزښتونو ته وابستګي کرار کرار خرابيږي او کورنۍ اړيکې بې ارزښته کيږي، *د طلاق کچه لوړيږي*[٢] *او د ټولنيزو او ډله ييزو موخو په پرتله فردي موخو ته لومړيتوب زيات وي چې په ټولنه کې د ټولنيزو اختلافاتو لامل ګرځي*[٣] او دا سم د جمع پالنې سرچپه ده چې په کې قواعد، مسووليتونه او اخلاق د فرهنګ او باور له مخې ټاکل کيږي.

په داسې حال کې چې په فرد پاله ټولنه کې سلوک او اخلاق د فردي اړتياوو، فردي حقونو او داسې ترونونو له مخې ټاکل کيږي چې يو کس د ټولنې له نورو خلکو سره تړلی دی، د کورنيو اړيکو دايره کوچنۍ کيږي، کورنۍ په ښځې، اولاد او والدينو پورې منحصريږي او يا په پوره توګه په يوه بېل انفرادي ژوند بدليږي او په پای کې ژوند بې هدفه کيږي، پوچ پالنه عاميږي او تر دې حده انسانان تر روحي فشارونو لاندې راځي چې په ځان وژنې لاس پورې کوي *او د ځان وژنې کچه لوړيږي.*[٤]

پوچ پالنه (Nihilism) د ژوندانه داسې طريقه ده چې هدف او مقصد نه لري، له مذهبي او ديني عقايدو او باورونو څخه پاکه وي او ژوند په کې خپله واقعي معنا له لاسه ورکړې وي. *د پيژندل شوي الماني عالم، نيچه په وينا، پوچ پالنه د يو داسې مقصود او لارې له لاسه ورکول دي چې په کې له مفهوم څخه ډک توپيرونه هم سطحه کيږي.*[٥]

په پوچ پاله ټولنه کې (عقايدو او باورونو ته) پوره ژمنتيا خطرناکه وابستګي ګڼل کيږي او خلک له پوره ژمنتيا سره، بنسټ پالي نومول کيږي. پوچ پالنه هم د فرد پالنې په څېر د اړيکو په پرې کېدو، ځان بسايني او د عقل پر بنسټ پر ټاکنو تاکيد کوي او د جمعي پالنې د ژمنتياوو پر وړاندې مبارزه کوي او باعث ګرځي چې ژمنو خلکو ته د لېوني خطاب وشي.

په اوسني مهال چې له ساده او وړونکو وسلو څخه کار اخيستل اسانه شوي دي، نظامي استعمار چې د ملتونو او په ځانګړې توګه د اسلامي ملتونو له پاره ډېر حساسيت

---

١. همدا سرچينه، ٥٠٦ مخ

2. Laster D.; Individualism and Divorce; Psychological Reorts; p 76

3 د لا زياتو معلوماتو له پاره .Harry C. Triandis; Individualism and Collectivism

4. Harry C. Triandis & Michele J. Gelfand; Hand Book of Theories of Social Psychology; p 511

5. Hubert L. Dreyfus; Heidegger on the Connection between Nihilism, Art, Technology and Politics; p 4

پاروونکی دی، شونی نه دی، نو له دې امله غربي استعمارگرانو د فرهنگي استعمار اوږدمهاله، پټه دوکه کوونکې، ارامه، پراخه، کم مصرفه، بې غږه او نالیدونکې لاره وکاروله چې د استثمار په نامه هم یادېږي. استثمار د استعمار ساده لاره چې استعمارچیان یې د نظامیانو له رالېږلو او درنو نظامي مصارفو پرته، هېوادونه د خپل فرهنگ په واسطه په ځان پورې تړلي او گټه اخیستل ترې پیلوي.

د دې له پاره چې غربیان تر خپلو استثماري تورو وربڅو لاندې اسلامي ښارونه راولي؛ نو باید د غرب د عصري فرهنگ په منلو او خپرولو لاس پورې کړي او دا هله شونې ده چې د هېوادونو په ځانگړې توگه د اسلامي هېوادونو فرهنگ له منځه لاړ شي او دا فرهنگ خلکو ته په یو نه یو بد ډول ور وپېژندل شي او د هغوی د وروسته پاتې والي نښه وگڼل شي او په مقابل کې یې د غرب د عصري فرهنگ تبلیغ په داسې ډول وشي چې انسانیت په کې ځلېږي او د پرمختگ او وړاندې والي نښه وگڼل شي.

د اسلامي فرهنگ له منځه تلل د څو مهمو تگلارو په چوکاټ کې رامنځ ته شوی چې پر باورونو، اعتقاداتو او ارزښتونو کې د شک او تردید رامنځ ته کول وو، له دنیوي چارو د دیني علماوو او روحانیت بېلوالی و او د دیني شعایرو او دین څخه سرښندنه یې یوه بې مانا پدیده معرفي کړه او ویې ښوده چې د فحشا او فساد په خپرولو سره په اسلامي فرهنگ، هېڅ هم نه کېږي چې په دې سره فرهنگي تشې راغلې دي.

د طبیعت د قانون له مخې، رامنځ ته شوې تشې باید ډکې شي، کله چې په اسلامي ټولنه کې فرهنگي تشه راشي نو د غرب عصري فرهنگ یې د بدیل په توگه وړاندې کېږي د غرب د ژوندانه دې طریقې او فرهنگ ته باید د دجال جنت وویل شي. دجال د *خلکو له پاره جنت او دوزخ وړاندې کوي چې د هغه جنت حقیقي دوزخ او د هغه دوزخ حقیقي جنت دی.*[1]

کله چې د غرب د عصري فرهنگ او تمدن یادونه کېږي؛ نو د ډېرو خلکو په ذهن کې د نیویارک ښکلې ودانۍ، د سویس شنې منظرې، د پارېس عشقونه، د جرمني ښکلې فاحشې مېرمنې، د بروکسل شراب خانې او د لندن اشرافیت راگرځي او د غرب عصري ژوند له جنت سره تشبیه کوي.

په داسې حال کې چې له دې جهنمي ژوندانه څخه بېلوالی د دوزخ په نوم یادوي، خو د دې تمدن ماهیت څوارلس سوه کاله وړاندې حضرت محمد ﷺ کړی دی چې ویل یې جنت به یې دوزخ او دوزخ به یې جنت وي، اوس رښتیا شوې ده.

---

۱. صحیح مسلم؛ ۲۹۳۶ حدیث او صحیح بخاري؛ څلورم ټوک؛ ۱۰۴ حدیث

الله ﷻ هم موږ ته د شیطان له دوکو او غولونې خبرداری راکوي او فرمايي: *اې د ادم اولادې، شیطان تاسو ته دوکه درنه کړي، لکه څنګه یې چې ستاسو پلار او مور له جنت څخه راوویستل او د هغوی لباس یې له اندامونو راوویست.*[1]

جنسي انقلاب

په هر فرهنګ او ایډیالوژۍ کې د جنسیت مسله د بشریت د تاریخ په اوږدو کې د ډېر اهمیت وړ ده او هر یو یې ځان ته ځانګړی تعریف لري. بشري تاریخ دا راښيي چې ډېرې مهال په بېلابېلو فرهنګونو او ایډیالوژیو کې د سړي کلمه هغه چا ته کارول کېږي چې له سیاسي حقونو برخمن وي.

د بېلګې په توګه په پخوانۍ زمانه کې غلامان په ډېرو فرهنګونو کې سړي نه شمېرل کېدل، نو له دې امله یې سیاسي حقونه نه لرل او ان ښځې حسابېدل، نو له همدې کبله د ښځینه جامو په اغوستلو اړ وو، څکه ښځو د تاریخ په اوږدو کې په ډېرو فرهنګونو کې سیاسي حقونه نلرل او ان په منځنیو پېړیو په اروپا کې هغه ډله ښځې چې میاشتنۍ مریضي به یې لرله، مردارې (پلیتې) ګڼل کېدې او له سړیو څخه په لرې قفسونو کې په ژوند کولو مجبورې وې.

یهودیانو به ښځو ته اجازه نه ورکوله چې عبادت ځای ته ننه وزي او اعرابو د جاهلیت په زمانه کې، خپلې نوې زېږېدلې لوڼې ژوندۍ ښخولې چې د اسلام په راتګ سره د پر هغو فرهنګونو د بطلان خط وکاږل شو چې ښځې به پکې ځپل کېدې. او اسلام ښځو ته سیاسي حقونه ورکړل.

د غرب عصري تمدن هم په سرپیالي سیاست پیل شوی دی او تر ډېرې مودې په کې ښځې د سیاسي حقونو او ان په ولسواکیو کې د خپل مشر د ټاکلو له پاره د رایې ورکولو له حقونو برخمنې نه وې. وروسته د سړیو او ښځو د برابرۍ د حرکت په چوکاټ (Feminism)[2] کې ښځو ته د سیاسي حقونو د ورکولو له پاره د دې پر ځای چې د ښځینه فطرت په قالب کې ورته سیاسي حقونه ورکړي، د هغوی په سړي جوړونې (نارینه کولو) یې پیل وکړ. د ښځو له پاره د سړیو ځانګړتیاوې ورکړل شوې:

---

۱. الاعراف سوره، ۲۷مه آیه، يَا بَنِي آدَمَ لاَ يَفْتِنَنَّكُمُ الشَّيْطَانُ كَمَا أَخْرَجَ أَبَوَيْكُم مِّنَ الْجَنَّةِ يَنزِعُ عَنْهُمَا لِبَاسَهُمَا لِيُرِيَهُمَا سَوْءَاتِهِمَا إِنَّهُ يَرَاكُمْ هُوَ وَقَبِيلُهُ مِنْ حَيْثُ لاَ تَرَوْنَهُمْ إِنَّا جَعَلْنَا الشَّيَاطِينَ أَوْلِيَاء لِلَّذِينَ لاَ يُؤْمِنُونَ ﴿۲۷﴾

۲. فېمېنېزم (Feminism): په دې باور چې ښځې د سړیو په څېر د ورته حقونو، واکونو او چانسونو لرونکې دي؛ د ښځې او سړي برابري، د ښځو پلویتوب؛ ښځه پالنه.

یوه سوداګره ښځه هغه څوک ده چې د سړیو په څېر ظرفیت ولري، نو له دې امله ښځې د نارینه وو په شان دي. لیبرال فیمېنستان یا ښځو ته د خپلواکۍ ورکولو هیله من په دې باور دي چې ښځه د نارینه په توګه ده او له دې امله له سیاسي-ټولنیز پلوه له سړیو سره مساوي شمېرل کېږي څو ښځه په ټولنه کې د سړي په څېر ښکاره شي. ښځه باید له سړیو سره مساوي تخنیکي حقونه ولري.

او له دې امله باید د سړیو په څېر کړنې ولري څو له سړیو سره مساوي وګڼل شي، خو د سړي او ښځې ټولنیز جوړښت د نه بدلېدو وړ پاتې کېږي.[1]

د فیمېنېزم حرکت د لومړي ځل له پاره په ۱۹۷۰زېږدیز کال په اروپا کې پیل شو د اصلي موخه یې د ښځې او سړي ترمنځ په هر لحاظ د مساوي علامې اېښودل وو او د جنین د سقط حق، د کار حق، د مساوي معاش حق، په کور کې د مساوي کار حق، د خوښې جامو د اغوستلو حق او په پای کې د ښځو له پاره د مطلقې خپلواکۍ د حق په څېر موخې په کې شاملې وې. دا حرکت لومړی په دې وتوانېد چې د ښځو له پاره سیاسي حقونه او د رایې ورکولو حق لاسته راوړي چې ټولنپوهان یې د سړي او ښځې د برابرۍ د حرکت لومړی څپه ګڼي.

تر دې وروسته د سړیو او ښځو د برابرۍ حرکت په پراخو تبلیغاتو سره ښځې یې د نارینه وو د نقش لوبولو او اداري، سیاسي او اقتصادي صحنو ته یې د راتګ لپاره کار وکړ. او ښځو ته یې د رسمي او حتا لوړو دندود ورکولو هڅې وکړې چې د سړي او ښځو د برابرۍ د حرکت دویمه څپه ګڼل کېږي.

د دې حرکت درېیمه څپه ۱۹۸۰ زېږدیز کال ته ورګرځي او ډېری مهال د پسافیمېنېزم په نامه هم یادېږي، ښځو ته یې مطلقه خپلواکي اعلان کړه، حیا یې له منځه یوړه، د هغوی له وجودونو یې لباس وویست او ښځې یې جنسي مفعولې وګرځولې. په حقیقت کې، هغه څه چې اوس د ښځو او سړیو د برابرۍ د حرکت درېیمه څپه پېژندل کېږي، *له پسافیمېنېزم سره (چې په کومې تیورۍ ولاړ نه دی) او د رسنیو په مرسته چې خپرېږي، د ببلولو وړ نه دي چې د مېشل ګولډبرګ په واسطه د ښځو د حقونو د پلویتوب، د اخیستل-او-... (Shopping and Fucking Feminism) په نوم کتاب کې ویل شوي، هغه لیکي:*

د ښځو د حقونو د پلویتوب نوی ډول، یعنې اخیستل-او-... اوس ډېر عام شوی دی ځکه چې د مصرف پالې ټولنې پیغام سره ورته والی لري چې په کې ازادي د ډېر او ګرم

1. Alexander Dugin; The Fourth Political Theory; 13. Gender in the Fourth Political Theory

سکس، د غوره خوړو مصروفول او د لوړو مارکو لرونکو بېلابېلو نښو لباسونو، بوټونو او ارايشي وسايلو او کافي غذا لرل دي.[۱]

ښځو د سياسي حقونو د لاسته راوړلو له پاره د سړيو تمثيل پيل کړ، د سړيو کړنې يې خپل کار وګرځاوه او تر دې کچې يې د سړيو د لباس اغوستل او نور تقليدونه په ټولنه کې پيل کړل چې د وروستي پيغمبر حضرت محمد ﷺ حديث وينا سمه شوه چې فرمايي: *نښځې د سړيو تقليد کوي (د سړيو په څېر لباس اغوندي).*[۲]

پسافېمېنسټان پر مطلقې خپلواکۍ په ځانګړې توګه له واده پرته په جنسي اړيکو ډېر تاکيد کاوه او دوو مخالفو جنسونو تر منځ د نفرت په تشويق او تبليغ لاس پورې کوي. *د فېمېنېزم پنځه اساسي عنصر له سړيو څخه نفرت، وسوسې، دروغ، دوکې او افسانې دي. دا پديده له ډېرو سړيو څخه د هغوی د کار د حق د له لاسه ورکولو او د لرو ښځو په مرسته د هغوی د فطرت په خونبه د باورونو د منلو او د هغوی په اقتصادي پاينت د تکيه کولو سبب شو. فېمېنېزم په ښځو او سړيو کې د ډېرو اروايي ناروغيو په ځانګړې توګه په ښځو کې لامل ګرځي. دا پديده تر ټولو خطرناکه فکري طرز دی چې په ننی نړۍ کې د فاشيزم او کمونيزم له ماتې وروسته په يوويشتمه پېړۍ کې مخ په پرمختګ دی.*[۳]

جنسي خپلواکۍ د کورنۍ او فاميل بنسټيز بنيادونه متزلزل کړل او د ټولنې د دې مهم بنسټ د له منځه تلو سبب شو، په دې اړه کارل ويلسن په (زموږ نځا په مرګ واوښته) کتاب کې د روم په امپراتورۍ او د غرب په عصري تمدن کې د کورنۍ د زوال د پړاوونو په اړه يې ليکلي: د روم په امپراتورۍ کې د کورنۍ د زوال اووه پړاوونه وو چې اوس په امريکا او غرب کې هم تکرارېدونکي دي.

لومړی پړاو: سړي په عبادتونو کې د کورنۍ له مشرۍ لاس اخلي، د معنوي ارزښتونو پراختيا يې دويمه درجه خپلوي او خدای ته د خلکو عقيده طبيعي، مادي او ميخانيکي کېږي.

دويم پړاو: سړي د مادياتو او سياسي او ټولنيز موقف او قدرت د لاسته راوړلو له پاره ښځو او ماشومانو ته پاملرنه نه کوي، ماديات پر افکارو برلاسي کېږي.

---

1. Rhonda Hammer and Douglas Kellner; Third Wave Feminism: Sexualities, and the Adventures of the Posts; pp 9-10

۲. علامه جلال الدين سيوتي؛ در منصور

3. Mike Buchanan. Feminism, the Ugly Truch. Pp. 2-3

درېیم پړاو: دا پړاو په جنسي ارزښتونو کې بدلون پورې اړه لري. هغه سړي چې د خپلې سوداګرۍ او مادیاتو مینه وال او په کې بوخت دي او خپلو مېرمنو ته وخت نه لري، نو له واده پرته جنسي نږدېوالي ته اړ کېږي او یا هم همجنس پالنې ته مخه کوي.

څلورم پړاو: په دې پړاو کې ښځې اغېزمنېږي او په کورنۍ کې د ماشومانو او د کورنۍ د نورو غړو پر وړاندې خپل ارزښت له لاسه ورکوي. هغه ښځې چې مېړونه یې ورته لږه پاملرنه کوي، ډېر ژر د مادیاتو د ترلاسه کولو له پاره له واده پرته (له خاوند پرته) جنسي ازادۍ ته مخه کوي او دا ښځې یادې اړیکې د کورنۍ د جوړولو له پاره نه، بلکې د خوند او مزې له پاره کوي.

پنځم پړاو: ښځې او سړي د پیسو د لاسته راوړلو، د کورنۍ د مشرۍ او خپل اولاد د مینې له مخې له یو بل سره سیالۍ کوي چې د ناهیلۍ، دښمنۍ او ان د ماشومانو ترمنځ د همجنس پالنې لامل هم کېږي. همدارنګه ډېرې ودونه په طلاق پای ته رسېږي.

شپږم پړاو: فرد پالنه زیاتېږي او ټولنه په ډېرو وړو او یو بل ته ژمنو ډلو وېشي چې د ټولنې د کمزورتیا لامل ګرځي او همدارنګه د زېږېدنې په کچې کې توپیر د زیات عمر لرونکو کسانو د زیاتوالي لامل ګرځي.

اووم پړاو: او په پای کې په خدای ناباوري عامېږي، د والدینو کنټرول له منځه ځي، معنوي او اخلاقي ارزښتونه ورکېږي چې په حکومت او اقتصاد مستقیمه اغېزه لري.

کله چې ښځې پر اقتصادي پایښت متکي شي نو دندو ته اړتیا لري او د دې دندو د ترلاسه کولو له پاره به، ډېرې مهال له علمي او تجربوي ظرفیتونو پرته، د خپل جسمي او ظاهري ظرفیتونو په ښودلو لاس پورې کوي او د ګمارونکو کسانو د پام را اړونې په پام چې اکثره وخت سړي وي، داسې جامې اغوندي چې خپل جسمي برجستګۍ ګمارونکو ته ښکاره کړي او همدارنګه د ښځې او سړي د برابرۍ دا حرکت د غرب د عصري تمدن په چوکاټ کې داسې یو سېستم جوړ کړی چې په غیر مستقیمه توګه د شاملېدو یو شرط یې د بې حجابه جامو اغوستل دي چې د رسول الله ﷺ د یوې بلې وړاندوېینه د تحقق لامل ګرځي چې فرمایلي یې دي: *ښځو به لباس اغوستی وي، خو بیا به هم لوڅې وي.*[1] تر شمولیت وروسته، پام اړونه په ټولنو کې د ښځو تر منځ د سیالۍ یوه وسیله وګرځېده او د بریا نښنه ګڼل کېږي، نو له دې امله ښځو د ټیکري په لرې کولو پیل وکړ او د لمنو په راټیټولو یې لاس پورې کړ تر دې چې ورنونه او سینې

---

۱. صحیح مسلم؛ ۳۹۷۱ حدیث او صحیح ابن حبان؛ ۷۵۸۴ حدیث

يې لوڅې کړې او نامشروع اړيکې په ټولنه کې دومره عامېږي چې د ټولنې وګړي په نامشروعو اړيکو وياړي او زنا عادي کېږي چې د رسول الله ﷺ هغه وړاندوينه چې د دجال د سترې فتنې په اړه يې کړې وه، رښتيا کېږي: *خلک به د خرو په څېر په عام محضر کې جنسي تقارب کوي.*[١] له واده پرته د نامشروع اړيکو لرل، د ولدالزنا ماشومانو د زېږېدو لامل کېږي چې د اخرالزمان يوه بله ستره نښه[٢] او يوه لويه فتنه ده.

لغړتوب (لوڅوالی) په لومړيو کې د سړيو له پاره تحريکوونکي وي او د جنسي اړيکو لېوالتيا زياتوي؛ خو د وخت په تېرېدو سره د سړيو له پاره لوڅې ښځې خپل جذابيت له لاسه ورکوي تر دې چې نور ورته ښځې تحريکوونکې نه وي. د سړيو او ښځو تر منځ سيالي د دې دوو مخالفو جنسو د تمايل د کمرنګ کولو يوه بله ځانګړنه ده.

همدارنګه، فېمېنېزم د ښځې او سړي ترمنځ د نفرت د رامنځته کېدو لامل دی چې فطري کشش يې کموي. فېمېنېستې ښځې د هغو ښځو په پرتله د لږ جذابيت لرونکې دي چې د خپلو فطري زنانه يې ځانګړتياوو لرونکې وي.

د ښځو او سړيو ترمنځ دا فاصله د دې لامل ګرځي چې هغوی د خپلو جنسي غريزو د ترسره کولو له پاره له غير طبيعي لارو کار واخلي، د بېلګې په توګه: له حيواناتو، ماشومانو او په ځانګړې توګه له همجنسو سره يې جنسي اړيکې نيسي او سړي د نورو سړيو د پام را اړونې له پاره، د ښځو په څېر خپل ځانونه ښايسته جوړوي چې دا حالت د حضرت محمد ﷺ د يوې بلې وړاندوينې عملي کېدل دي چې فرمايي:

همجنس پالنه به عامه شي[٣] *او سړي به د ښځو په څېر لباس اغوندي.*[٤] د سړيو او ښځو د برابرۍ حرکت چې ورته د دجال جنسي انقلاب هم ويلی شو، زموږ د اوسني وخت تر ټولو ستره فتنه ده چې د غرب د عصري تمدن د نورو فرهنګي پديدو ترڅنګ د ټولنو د معنوي زوال لامل ګرځي او د انسان پوهنې او ټولنپوهنې علماوو په لاندې څلورو پړاوونو کې څېړلې ده:

١. خلک له يوازيني او خالق خدای څخه لرې او د مخلوق عبادت کوي. پخوا به خلکو بتانو ته عبادت کاوه او اوس خلک ځان او پيسو ته عبادت کوي. خلک ناشکره شوي دي او خالق ته درناوی نه کوي.

٢. خلک له غير طبيعي لارو څخه خپله شهواني اړتيا پوره کوي.

---

١. ابن حبان؛ ١٨٨٩ حديث او سلسلة صحيه الباني؛ ۴٨١ حديث

٢. المستدرک علی الصحيحين؛ دربيم ټوک؛ ٣٨٦ مخ؛ ۵۴٦۵ حديث

٣. مجمع الاوسط؛ اتم ټوک؛ ٨٢مخ؛ ۵٠١٨ حديث

٤. علامه جلال الدين سيوتي؛ در منصور

۳. کله چې خلکو لـه خدایـه انکـار وکـړ، د ګنـاه او هغـو بـدو او نامشـورع کارونو ماهیت چې د انسانانو او هغـه کسـانو لـه خـوا چـې خپلـه بـدکاره دي ټاکل کېږي او مشترکه وجوه له منځه ځـي چـې د ګـډوډیو او بـې قـانونیتوب لامل ګرځي.

۴. او په پای کې، د خدای قهر نازلېږي او خلک د خپلو ګنـاهونو حسـاب ورکوي.

د غرب د عصري تمدن او له هغې سره تړلې نظریې د رسنیو، علمي او مدني ټولنو په واسطه خپرې او تحمیلېږي.

رسنۍ

رسنۍ د اصلي مفهوم له مخې په بېلابېلو بڼو څو زره کلنه تاریخي مخینه لـري. لکـه په پخواني چین کې حکـاکي شـوې علامـې او رسـامي، پـه پخـواني مصـر کـې انځـوریز خطونه او په ټوله نړۍ کې د کتابونو او لیکنو خطونه، خو د اوسني وخت په مفهـوم سـره د رسـنیو تـاریخ د نولسـمې پېـړۍ منځنیـو وختونـواو د ریچمونـډ ټـایمز (Richmond Times-Dispatch) په نوم لومړنۍ ورځپاڼه ته ورګرځي.

د لومړنۍ ورځپاڼې په پیلېدو سره یې پر عامه ذهنونو اغېزې ډېر ژر راڅرګندې شوې او په ټوله نړۍ کې پرنفوذه اشخاص او بیا بېل دولتونه د رسنیو د کنټـرول او جوړولـو پـه فکر کې شول چې د ټکنـالوژۍ پـه پرمختـګ او د غړیـزې ټکنـالوژۍ پـه پرمختـګ سـره لومړی غږیزې او بیا وروسته انځوریزې رسنۍ او تر دې چې انټرنېټي انقـلاب او ټـولنیزې رسنۍ پیل شوې.

اوس نو د نورو رسنیو ترڅنګ د ټولنو فکر ته د شکل ورکولو تر ټولو مهم وسایل ګڼـل کېږي. رسنۍ په خپل ذات کې یوه مثبتـه پدیـده ده چـې پـه مرسـته یـې د حـق تبلیـغ کېږي او د ټولنو ذهنونه د حق پالنې، عدالت پـالنې، ښـو اخلاقـو او انسـاني او متعـالي فرهنګ په لور یوسي، خو له بده مرغه اوس ډېری رسنۍ په مخالف لوري فعالیـت کـوي او په مستقیمه او غیرمستقیمه توګه په شیطاني او دجالي قدرتونو پورې تړلې دي چې د عصري ټکنالوژۍ کشف او د پوهې پرمختګ د رسنیو د کنټرولوونکو له پاره د انسـان پـر ذهن او روانـې ځانګړتیـاوو پـه مسـتقیمه او غیرمسـتقیمه توګـه د حملـې لـه پـاره کـافي وسایل برابر کړي دي.

د دې له پاره چې وتوانېږي عامه ذهنونه د خپلې خوښې وړ لـوري تـه یوسـي. ملکـام اکس شهید چې د ایمان د نور په مرسته یې د غرب عصـري تمـدن د انسـاني ضـد ټولـو

پدیدو په پېژندو سره د رسنیو په اړه وایي: *که مو پام نه وي نو رسنۍ مو داسې مهار کوي چې له مظلومانو به نفرت لرئ او ظالمان به مو خوښېږي.*[1]

رسنۍ د انسانانو په ژوندانه ستره اغېزه لري او د جامو اغوستنې، د وینا د طرز او د فکر د طریقې او چلند په څېر د ټولنې او خلکو د ژوند پر طریقې اغېزه لري. د رسنیو دا پیاوړې اغېزه، د نړۍ، قارې، هېواد او د ژوند د سیمې په هکله د خلکو جهان بینې جوړوي.

رسنۍ د ژوند له مهمو او بېلابېلو موضوعاتو څخه د عامه درک او د خپلې خوښې د معلوماتو د خپرولو او تفسیرولو په برخه کې مهم رول لري همدارنګه رسنۍ د عصري فرهنګ په جوړولو کې د یو لړ عقیدو، ارزښتونو او مشخصو سنتونو (د ژوند بشپړې تګلارې) په انتخاب او تصویرولو سره د یو حقیقت په توګه د حقیقت د مشخصو تفسیرونو په تصویرولو چې دا حقیقت له ورکړل شوو تفسیرونو سره په همخوانۍ کې وي، مهم رول لوبوي.

د امستردام په پوهنتون کې پروفیسور او د اړیکو په مطالعو کې یو پر نفوذه نظریه اچوونکی دینیس مکول د رسنیو اغېزې په پنځو حالتو کې څېړلې دي.[2]

۱. **کمپاین** د رسنیو د کمپاین حالت کې اکثره د سیاسي، ټاکنو، سوداګریزو او عامه خدمتونو کمپاین شامل وي. د نوم چومسکي[3] د څېړنو له مخې په لویه کچه سیاسي کمپاینونه یا د تاریخ پروپاګند تر لومړۍ نړیوالې جګړې وروسته د امریکا بحراني وضعیت ته راګرځي چې په ځانګړې توګه په ۱۹۳۷ زېږدیز کال، کله چې سرګردانې او کارګري طبقې د اقتصادي کړکېچ پر مهال په ډله‌ییز اعتصاب لاس پورې کړ او امریکا د امپریالیستي دولت او سترو سوداګریزو شرکتونو ګټې له ګواښ سره مخ کړې.

هغه رسنۍ چې ډېر د پانګوال او دولت له خوا کنټرولېدې، د اعتصاب کوونکو پر ضد یې د عامو وګړو د ذهنونو د بدلون له پاره پر یو پراخ کمپاین لاس پورې کړ او اعتصاب کوونکي یې د امریکا د پرمختګ د ګټو ضد خلک (Americanism) وپېژندل چې وروسته دې کمپاین ځان ته د موهاک د درې فارمول او همدارنګه د اعتصاب د ماتې ساینسي طریقه واخیسته.

---

1. Russ Kick; You are Being Lied To; p 40

2. Denis McQuail; The Influence and Effects of Mass Media; p 11

۳. د لا زیاتو معلوماتو له پاره (Noam Chomsky; Media Control: The Spectacular Achievements of propaganda)

له سیاسي کمپاینونو څخه معمولاً د عوامو د غولوونکو شعارونو په مرسته د یو سیاسي تصمیم او په ځانګړې توګه په بهرنیو لاسوهنو کې د تحریف او د عامه ذهنونو د مهار کولو تر څنګ د ملاتړ له پاره کار اخیستل کېږي. د بېلګې په توګه کله چې یو دولت غواړي پر بل دولت تېری وکړي، د کنټرول لاندې رسنیو په مرسته په ډېر عجیب تعبیر سره ټول پوښتنه کېږي؛ د بېلګې په توګه د دې پر ځای چې ووایي (له خپل دولت سره چې په بل دولت باندې تېری کوي د پالیسۍ ملاتړ کوئ؟)، د دې پر ځای پوښتل کېږي چې (ایا د خپل هېواد له سرتېرو ملاتړ کوئ؟) چې دا کار د خلکو له پاره له خپلو سرتېرو څخه نه ملاتړ ورته ستونزمن دی او د هو په ویلو مجبور دي. سیاسي کمپاینونه معمولاً په دوکې، دروغو او افسانې جوړولو ولاړ دي چې کولای شي د بېلګې په توګه له عراق سره د امریکا جګړه یاده کړو چې امریکا په کې د سترو دروغو په واسطه عراق د ډله ییزې وژونکې سلاح په لرلو تورن کړ.

د عراق له پرلپسې راپورونو څخه یې ډېر لږ شمېر د عراق له پاره د ازادۍ د جګړې په نوم دي. د امریکا د رسنیو لپاره او د نړۍ د رسنیو لپاره د هغو کسانو څخه پرته چې خپل ځان یې له لاسه ورکړی، (د دې جنګ په اړه) د زړه د سکون یوه دنده چې په ښه توګه یې ترسره کړې ده، شته. ټولو دې جګړې ته د یوې نظامي جګړې په سترګه وکتل په داسې حال کې چې داسې نه وه، بلکې په ډېر دقت سره یوه پلان شوې رسنیزه جګړه وه چې په ډېر هوښیارتوب او واک سره عملي شوه. په ورته وخت کې، د دې جګړې مخالف نظریات خپاره نه شول او په واضحه توګه خلکو ته ونه رسېدل.[1]

د ولسواکۍ او زورواکۍ تر منځ توپیر یوازې د خلکو په باطل خیال کې دی چې هغوی د حکومت په پرېکړو او کړنو کې برخه لري چې خلکو ته د دې باطل خیال د سم ښودلو دنده د رسنیو پر غاړه ده. په زورواکیو کې خلک د تورې په زور د حکومتي پالیسیو او د خپل حاکم په منلو مجبور دي؛ خو په ولسواکیو کې تورې خپل ځای د رسنیو پروپاګندو ته ورکړی دی.

1. Danny Schechter; Weapon of Mass Deception; p 15

ټاکنيز کمپاينونه د ولسواکۍ يوه توره ده چې د سرگردانو خلکو په څېړونو اېښودل کېږي او خلک د دوو له يو بل نه بدترو کسانو په ټاکلو سره ځان ته داسې حاکم ټاکي چې د دواړو د واک سرچينه له يوه ځای څخه وي.

د پانگوالۍ د اقتصادي نظام تر ټولو اساسي او بنسټيز کار، د گټې زياتوالی دی چې د مصرف پالنې د رامنځته کېدو لامل گرځي، نو له دې امله خلک بايد د مصرف پالنې کچې لوړېدو ته وهڅول شي او ډېر ييزې رسنۍ په داسې توگه د منځنۍ کچې د خلکو ژوند انځوروي چې په حقيقت کې د ټولنې د لوړې طبقې له ژوند سره ورته‌والی لري. د ژوند هغه معيار چې رسنۍ يې انځوروي، د ژوند هغه شتمن سبک دی چې عصري او پرمختللي لوازم او اسبابو پر لرلو بناء وي لکه د کال نوی موټر، ټلويزيون، سمارټ موبايل، قالينه، ښکلی مبل او فرنيچر او له جامو ډکه الماری چې خورا لوړه بيه ولري او د پېژندل شوو مارکونو لرونکی وي او د ژوندانه طريقه په همدې شيانو خلاصه کېږي.

خلک کله چې په دې فکر کې شي چې ژوند يې تر دوی لوړ دی. د رسنيو په مرسته د ژوند د دې طريقې په تکراري تبليغ سره ځان له ټولنې لرې احساسوي چې دا ومني ژوند همدا دی او په پای کې يې ټوله پاملرنه ور اوړي چې يو څه لاسته راوړي او مصرف يې کړي چې د سترو پانگوالو او د رسنيو د محرکې قوې د گټې لامل گرځي او خلک د پانگوالۍ د دې سېستم د غلام دام ته لوېږي.

۲. **ټولنيزې قاعدې او د ټولنيز حقيقت پيژندنه:** په دې حالت کې سرگردانې ډلې ارزښتونه، د فکر او ژوند طريقه او ټولنيز حقيقت له رسنيو څخه زده کوي چې د مخاطبينو له لوري اکثره د زده کړې پروسه قصدي نه وي؛ خو د رسنيو له لوري قصدي وي. د زده کړې پروسه دوه مهم اړخونه لري.

له يوې خوا رسنۍ د ټولنيزې نړۍ تکراري انځور خلکو ته ښيي چې مخاطبين له حقيقت څخه گرځوي او د دې نسخې د منلو لور ته يې بيايي او له بلې خوا د ځان او رسنيو تر منځ ټاکل شوې او پرلپسې اړيکې جوړوي

چې د ځان پېژندنې، چلند او سلوک په شکل جوړوونکی او اغېزناک رول ترسره کوي.[1]

د رسنيو روزنيزه پروسه معمولاً داسې ټولنې انځوروي چې خلک ورته په مستقيمه توگه لاسرسی نلري، د بېلگې په توگه؛ اسلامي نړۍ ته د لېبرال ټولنې د پرمختگ کوونکې او بريالۍ ښودنې له پاره، غربي ټولنه داسې مجسم کوي چې له ټولنيزو، اقتصادي او سياسي ستونزو پرته عيش او عشرت کوي او د يو خيالي ژوندانه لرونکي دي.

په داسې حال کې چې په امريکا کې *تر نيم ميليون ډېر وگړي بې کوره دي.*[2] په انگلېستان کې *له ۶۵۰۰ ځخه ډېرې ځان وژنې*[3] کېږي او په زرگونو نورې ټولنيزې او اقتصادي ستونزې په لېبرال ټولنه کې شته دي چې د رسنيو په مرسته پرې سترگې پټېږي او اسلامي نړۍ د واقعيت برعکس د لېبرال ټولنه يوه خيالي او نېکمرغه ټولنه گڼي.

لکه څنگه چې رسنيو او په ځانگړې توگه د غرب لېبرالي رسنۍ د غرب د تمدن او فرهنگ په ښه ښودلو کې هڅه کوي، د نورو مخالفو فرهنگونو په ځانگړې توگه د اسلامي تمدن او فرهنگ کې په لاسوهنې او د دې فرهنگ ناسم ښودلو ته کار کوي او د ځينو ويناوو او ليکنو برخې ايډېټ کوي او يوازې هماغه برخې يې را اخلي چې د يوې موضوع اصلي مفهوم او ماهيت ته بدلون ورکوي او منفي معنا ترې اخيستل کېږي.

د بېلگې په توگه د اسلام د خشن ښودلو له پاره، د قرانکريم ځينې اياتونه چې وايي: د کفارو څټونه ووهئ پرته له دې چې د دې مخکې او وروستنۍ جملې هم ووايي، نړيوالو ته يې د يوه سرخط په توگه ښيي، کله چې ټولنيز تحريف شوي حقيقتونه د غرب د عصري تمدن د رسنيو په مرسته خلکو ته د منلو نشي نو بيا د وېرې د رامنځ ته کولو له کاروونکې او مشهورې وسيلې کار اخلي.

د بېلگې په توگه په ۲۰۱۲ او ۲۰۱۳ زېږديز کلونو کې افغانان د غربي استعمارچيانو په شومو موخو لږ لږ خبر شول او نه يې غوښتل نور د غربيانو د سترو دروغو او دوکو ښکار شي، نو د افغانستان غرب ځپلو او مزدورو رسنيو د

1. Denis McQuail; The Influence and Effects of Mass Media; p 14

2. National Alliance to End Homelessness (2016); The State of Homelessness in America; p 4

3. Samaritans; Suicide Statistics Report 2016; p 4

وېرې او وحشت په خپرولو سره چې (که غربيان افغانستان پرېږدي، نو دا هېواد به له اقتصادي، سياسي او د کورنيو جګړو له کړکېچ سره مخ شي) د خلکو په منځ کې وېره او وحشت جوړ کړ او کوچني اعلانونه يې د استعمارګرو ځواکونو د شتون په ملاتړ او د بهرنيانو له وتلو سره سم د منفي پايلو په رامنځ ته کېدو په هکله خپرول.

د دې تبليغاتو په پايله کې پانګوالو خپله شتمني له هېواده وويسته او سره له دې چې د استعمارګرو نظامي اډې هم تضمين شوې؛ خو بيا هم ذهني بې ثباتۍ افغانستان له اقتصادي بحران سره مخ کړ.

۳. **سمدستي غبرګون يا ځواب:** د رسنيو سمدستي معلومات او مستقيمې اغېزې د دې لامل شوې چې په لنډه موده کې رسنۍ د خپلو محرکو قوو اجنډاوې پلې کړي. د ډله ييزو رسنيو په واسطه د خپرو شوو معلوماتو له امله د وېرې او اضطراب په غبرګون سره د خلکو احساسات راپارېږي او پرته له دې چې هر اړخيز معلومات او يا هم سمه مطالعه په کې وکړي سمدستي پرېکړې کوي چې ډېرى مهال د رسنيو د محرکو قوو له اجنډاوو سره ورته والى لري، کله چې د ۲۰۰۱زېږديز کال د سپټمبر د يوولسم پېښه وشوه او ټولو رسنيو دا پېښه په پرلپسې او تکراري ډول خپروله، د نړۍ دولتونو او خلکو پر افغانستان د امريکا د حملې ملاتړ په يو سمدتي غبرګون کې وکړ. په داسې حال کې چې د دې پېښې د پردې تر شا د شومو توطيه جوړونکو لاس و چې نن ورځ خلک پرې پوه شوي دي.

۴. **نورو ټولنيزو ټولنو ته پايله:** د رسنيو د اغېز کچه د ډله ييزو خلکو او وګړو له مجموعې زياته ده او رسنيزې ټولنې، نورې ټولنيزې ټولنې تر تاثير لاندې راولي. خلک پر رسنيو د معلوماتي سرچينو په توګه باوري او متکي دي او د ډېرو خلکو د پوهې کچه له رسنيو څخه د معلوماتو تر اخيستو پورې محدوده وي.

په داسې حال کې چې د رسنيو په مرسته تيار شوي معلومات ډېر ناسم او په کې لاس وهل شوى وي د رسنيو د محرکې قوې له اجنډاوو سره سم خلک د دې معلوماتو د رښتيا کېدو او مؤثق توب له پاره پياوړې سرچينه (مشهوره رسنۍ) دليل ګرځوي او ټينګار پرې کوي.

رسنیو د *ټول تاریخ*[1] په لاس وهنې پیل کړی دی او د خلکو ذهن ته د باطل تاریخ انځور ور پیچکاري کوي چې په دې اړه خلکو ته تاریخي کتابونه جعلي او تحریف شوي ښيي او علمي ټولنې هم په پوره توګه د رسنیو تر اغېز لاندې دي.

رسنۍ دیني معلومات هم وړاندې کوي چې په کې تر ډېره په ظاهري عباداتو راڅرخي او په دې اړه د دین له بنسټيزو معلوماتو څخه چې د ټولنې او سیاست په اړه وي ډډه کوي او داسې ښيي چې دین یو شخصي کار دی او د ظاهري عباداتو په اړه د معلوماتو لرل د خلکو دیني معلومات پوره کېږي او خلک دیني ټولنو ته د ورتګ اړتیا نلري او همدارنګه دا رسنۍ د دیني ټولنې په پراخې بدنامۍ کې لاس لري او خلکو ته یې بې اعتباره ښکاره کوي.

د رسنیو د معلوماتو په اتکاء سره هغه کسان چې ډېری مهال خپل وخت د رسنیو په لیدلو او لوستلو مصرفوي، په جامع الکمالاتو کارپوهانو بدل شوي دي چې په هرې موضوع کې د نظر خاوندان دي او ان په اسلامي ټولنو کې په دیني مفتیانو بدل شوي دي. اوس مهال د یو کس د علمیت اندازه او کچه په رسنیو کې د هغو کلماتو په شمېر او د وخت په اندازې سنجول کېږي چې په رسنیو کې ورته ځانګړی شوی دی.

۵. په ټولنې او فرهنګ کې بدلون: غربي او غرب پاله رسنۍ چې ډېری یې د نړۍ تر ټولو سترې او اغېزمنې رسنۍ ګڼل کېږي او په ځانګړې توګه دا رسنۍ په اسلامي نړۍ کې هم ډېره اغېزه لري، په پرلپسې توګه د غرب عصري فرهنګ پر تبلیغ لګیا وي او د دجال د نړیوال دولت د لویې اجنډا یا نوي نظم سره په مطابقت کې د یو نړیوال فرهنګ جوړولو ته هڅه کوي. رسنۍ په ګټورې اغېزې سره هغه وسیلې دي چې په واسطه یې سیمه ییز او سنتي فرهنګونه بد ښودل کېږي او هغه خلک چې په اصیل فرهنګ پورې تړاو لري، وروړې خاندي او داسې یې انځوروي چې دا خلک وروسته پاتې، پخواني فکره، غیر متمدنه او بنسټ پال دي او پرمختګ، متمدن توب او مخکې تګ ته اړتیا لري چې له بده مرغه دا خلک او په ځانګړې توګه اسلامي نړۍ د خپل فرهنګ او تمدن څخه سم درک او پوهه نه لري او د

---

1. Noam Chomsky; Media Control; The Spectacular Achievements of propaganda; Representation as Reality

غربي رسنيو له تبليغاتو سره، د غرب عصري، دجالي او شيطاني فرهنګ يې د خپل انساني فرهنګ پرځای راوستی چې د جامو له ويستلو پيلېږي.

د مغز په خالي کولو او د ارزښتونو په لرې کولو لاس پورې کوي او په پای کې انسانان په يو بېرته نه راګرځېدونکي ځلورلارې کې پرېږدي چې پای يې معنوي زوال، د انساني ټولنو تيتېدل، د بې خدايۍ فکر، د فرهنګ بربادي يا بې فرهنګي او الهي جزا ده.

د ډله ييزو رسنيو په مرسته فرهنګي يرغل په عيني توګه په ټوله نړۍ او په ځانګړې توګه په وروسته پاتې هېوادونو کې د نړيوال فرهنګ له رامنځته کولو سره مرسته کوي او له دې امله دا هېوادونه خپل فرهنګي ميراثونه په تدريج سره له لاسه ورکوي. په وروسته پاتې هېوادونو کې د مسلطو ځواکونه له خوا د ټوليزو رسنيو په واسطه، په فرهنګي خپرونو او تبليغ سره د دې هېوادونو نوی نسل له فرهنګ، قاعدو او محلي ارزښتونو څخه بې خبره پاتې دي چې د نن ورځې يو له لويو ستونزو څخه شمېرل کېږي.[1]

د عصري ټکنالوژۍ او د غربيزو او انځوريزو رسنيو په کشف او همدارنګه په ارواپوهنه کې د مطالعو په پرمختګ، د بيولوژيکي کړنو، او له تصوير او غږ سره د انسان د مغز او اروايي اړيکو سره د فرهنګي يرغلګرو کار اسانه شو او په نړيوالو په ځانګړې توګه پر اسلامي نړۍ فرهنګي يرغلونو زور اخيستی.

پورته مو د انسانانو په پوهو ذهنونو د رسنيو اغېزې تر څېړنې لاندې ونيوې؛ خو غږيزې او انځوريزې رسنۍ له پوه ذهن پرته په ناپوه هم حمله کوي او د هغو معلوماتو په بمبارولو سره چې يوازې د ناخود اګاه ذهن په واسطه محسوسېږي د انسانانو په مهار کولو لاس پورې کوي. د انسان ذهن په دوو خود اګاه او ناخود اګاه (Conscious AND Sub Conscious Mind) باندې وېشل کېږي چې ټول ارادي کارونه د اګاه ذهن په واسطه او ټول غير ارادي او اتوماتيک کارونه د ناخود اګاه ذهن تر کنټرول او امر لاندې ترسره کېږي.

دا چې په ژوند کې څه غواړو په دې اړه د معلوماتو په اخيستلو او تنظيمولو او د دې په اړه پرېکړه کول د اګاه ذهن دنده ده. اګاه ذهن کولای شي وټاکي چې څه ښه دي او څه بد، څه سم او څه ناسم دي، څه خوند لري او څه بې خونده او خسته کن دي او دا د انسان هغه برخه ده چې فکر او تعقل کوي. اګاه ذهن کولای شي هره نظريه يا

1. Ghulam Shabir, Usman Farooq, Rooh.Ul. Amin and Ayesha Wallayat Chaudhry; Mass Media, Culture & Society with the perspective of Globalization, Modernization and Global Culture; p 1

ومني او يا يې رد کړي. د انسان واک په اګاه ذهن کې ټاکل کېږي اګاه ذهن د انسان پنځه سلنه تشکيلوي.

ناخود اګاه ذهن د معلوماتو د پروسس کولو تر ټولو پياوړی پروسېسر (Processor) دی چې تر اوسه پېژندل شوی دی. ناخود اګاه ذهن، نرۍ او چاپېريال ګوري، د بدن داخلي خبرتياوې کنټرولوي، په چاپېريال کې نښې مطالعه کوي او د مخکې ياد شوي چلند او سلوک سره سم په سمدستي او ژر توګه غبرګون ښيي او ټول له دې ځايه اداره کېږي. ناخوداګاه ذهن د انسان ۹۵ سلنه تشکيلوي.[1]

ناخوداګاه ذهن دومره پياوړتيا او مغلق والی لري چې په سمه توګه زموږ خيالونه او تورونه متناوب کوي او ټولې هغه پېښې چې زموږ د ژوند پر مهال رامنځ ته شوې دي، ثبتوي.. له همدې ځايه انسان با ارزښته لا رښوونې ترلاسه کوي او په پای کې، ناخود اګاه نظام هغه ميکانېزم دی چې په واسطه يې فکري انګېزې چې په منظمه توګه له شور او احساس سره د تکرار په حال کې دي، ګرنډۍ کېږي، ګمارل کېږي او د په فزيکي معادل يې بدلېږي.[2]

کولای شو د اګاه او ناخوداګاه ذهن رول د ژوند په يوې واقعي پېښې کې مجسم او تر څېړنې لاندې يې ونيسو، که يو کس له ډله ييزو اصولو او د جمعي پالنې په يوې ټولنه کې ژوند کوي، په ناخوداګاه ذهن کې خپل فرهنګي ارزښتونو لکه د مور او پلار، خور، ورور، خپلوانو او دوستانو څخه په يو ستونزمن حالت کې ملاتړ زغمي.

کله چې يو خپلوان له نورو پرديو سره په يوه جګړه کېويني، پرته له دې چې د اګاه ذهن په واسطه دا پېښه وڅېړي او د ملامت او سلامت تفکيک او بېلوالی وکړي او له خپلوان څخه د ملاتړ په هکله د خپلې لاسوهنې پايلې وسنجوي، سمدستي او پرته د منطقي اړخونو په نظر کې نيولو سره، د ناخوداګاه ذهن پر بنسټ د پخوانيو معلوماتو او ارزښتونو په لرلو او له دې ذهن څخه په امر اخيستو سره په مقابل لوري حمله کوي.

د ناخوداګاه ځمکې کرنه د هغې زراعتي ځمکې په څېر ده چې مېوه يې د شيندل شوي تخم له مخې زرغونېږي او اګاه ذهن هغه بزګر دی چې په دې کرنيزه ځمکه کې د تخم په شيندلو بوخت وي.

خو د مرخېړو تر ودې وروسته ډله ييزو رسنيو په ډېرو ټولنو کې دا بزګر يا د رسنيو غلام شوی او يا يې د ذهن کرونده يې ترې غلا شوې او رسنۍ بيا په دې کرونده کې پر تخم اچونې بوخت دي. د اګاه ذهن غلامي او د ناخوداګاه ذهن تر کنټرول لاندې نيول

1. Stacey Vornbrock M.S.; The Roles of the Conscious and Subconscious Minds; pp 2,3 & 4

2. John Keho; Mind Power into the 21st Century ; pp 39 & 40

د پټو پیغامونو یا نیمه خوداګاه پیغامونو (Subliminal Message) په واسطه ترسره کېږي چې دا کار په دوو مستقیمو او غیر مستقیمو یا پټو ډلو سره وېشل کېږي.

هغه پیغامونه چې د تاریخي پېښو له تفسیر، د د جاري پېښو ، خبري داستانونه او د هنري او مستندو فلمونو داستانونه چې د ډله ییزو رسنیو له خوا ټولنو ته ورکول کېږي، د اګاه ذهن په واسطه جذبېږي او ناخوداګاه ذهن ته په انتقال مجبور دي چې دا کار د اګاه ذهن په کنټرول ترسره کېږي. پټ پیغامونه چې د اګاه ذهن په واسطه نشي محسوسېدی او مستقیماً د ناخوداګاه ذهن په واسطه جذب شوي دي، کولای شو د رسنیو په واسطه د ناخوداګاه ذهنونو د پټونې جریان یې وګڼو.

که څه هم د پټو پیغامونو تاریخ د چاپي رسنیو صنعت ته ورګرځي؛ خو د ټکنالوژۍ په پرمختګ او د غږیزو او انځوریزو رسنیو په کشف سره ترې کار اخیستنه ورځ تر بلې د عامه ذهنونو د کنټرول له پاره زیاته شوې ده.

غږیزې رسنۍ

راډیویي شبکې د غږیزو رسنیو ستره برخه تشکیلوي چې د معلوماتو، خبرونو، تفریح او ټولنیزو بدلونونو ستره سرچینه شمېرل کېږي. ډېری شنونکي، د غږیزو رسنیو اغېز له انځوریزو هغو په څلورو لاملونو زیات بولي چې ارزانه دي، لاسرسی ورته اسانه دی، تولید یې ساده دی او اغېزمنتیا یې ډېره ده؛ څکه چې په ډېرو غریبو او د ټيټې کچې د سواد په هېوادونو کې راډیو ګانې د نورو رسنیو په پرتله ډېر اورېدونکي لري.

راډیويي رسنۍ د رسنیو هغه لومړنی ډول دی چې ټوله نړۍ یې تر پوښښ لاندې نیولې ده او د بېلابېلو خبري، روزنیزو، تفریحي او نورو خپرونو په واسطه په ټولنیز بدلون، فکري طرز، معلوماتو، ودې او د ځینو ارزښتونو د پرمختګ او د ځینو په زوال کې د ارزښت وړ دي. راډیويي شبکې د نورو ډله ییزو رسنیو په څېر ډېر ژر د ټاکلي ذهنیت د رامنځ ته کولو له پاره د پانګوالو او دولتونو تر واک لاندې راغلي، چې په دې کتاب کې د رسنیو د محرکو قوو په نامه یادېږي. په دې اړه مري کاوتي په خپله څېړنه کې لیکي: *ستر شرکتونه او دولتونه له راډیوګانو څخه د پراخې ګټې اخیستنې او ودې لومړنۍ اغېز اچوونکي وو. په ۱۹۳۰ زېږدیز کال راډیو په ګټه اخیستونکو هېوادونو کې د لومړنیو پروپاګندو او ضد پروپاګندو لومړنۍ وسیله وه.*[1] اوس مهال د راډیويي شبکو

---

1. Mary Cawte; Making Radio into a Tool for War; p1

ډېرى اورېدونكي د ټولنې فقيره او منځنۍ طبقه او پـه ځـانګړې توګـه د كليـوالي سـيمو خلک دي چې زده کړې نه لري.

د راډيويي شبكو د اغېزې د لا وضاحت له پاره، د شلمې پېړۍ په وروستيو لسيزو کې په افغانستان کې د بي بي سي راډيو شبكه مطالعه كوو. *افغانستان د راډيو د اورېـدونكو د شمېر او د مخاطبينو د وفادارۍ لـه پـاره يـوه ښـه بېلګـه ده چـې معتبـرو شـبكو تـه د اغېزمنتيا، ټولنيز بدلون د چلند او رفتار د بدلونچانس وركوي.*

د جګړې پر مهال او تر جګړې وروسته هېوادونـو كـې اخبـار او راډيـويي خپرونـې لـه ټولنيز پلوه له معتبرو شبكو څخه (هغه خپرونې چې په ټولنو كې سلوک، چلند او ټـولنيز بدلون راولي) اغېزمن وي ځكه چـې ډېـرى خلـک دې خپرونـو تـه د امنيتـي او سياسـي موضوعاتو له امله چې په ژوند پورې يې تړلي دي، رجوع كوي.[1]

د بي بي سي راډيو له لارې يو خپرېـدونكى سـريال چـې پـه اورېـدونكو بانـدې خـورا ډېره اغېزه لري د (نوي كور، نوي ژوند) پـه نـوم د يـوې پرلپسـې ډرامـې لـړۍ ده چـې د رسنيو تحليلوونكو او په ځانګړې توګه د بی بي سي شبكې تحليلوونكو، د دې خپرونې د اغېزو په اړه ډېره څېړنه کړې ده.

دا خپرونه ډېره د افغانانو تر منځ مشهوره شوه او د افغانستان ډېرى خلک يې په لنـډ وخت کې د تلپاتې څارونكو پـه توګـه دې حـد تـه ورسـېدل چـې د *فېمېنېزم لـه پيـاوړو پلانونو سره سره ان طالبانو هم دا خپرونه پـه خـورا لېوالتيا څارلـه او تـر دې چـې د دې ډرامې د يو شخصيت په مړينې سره به يې همـدردي او غـم شـريكاوه. د ښـځو تعلـيم او هغوی ته له كوره بهر د كـار كولـو حـق او لـه يـوې څخـه لـه زيـاتو ښـځو سـره د واده پـر وړاندې مبارزه د دې خپرونې مهم پيغامونه وو.*

بالاخره د دې خپرونې د اغېزو په اړه په لويـه كچـه يـوه ټـول پوښـتنه وشـوه چـې يـوه ګټوره پايله رابښيي او د يو داستان په توګه يادېږي چې يو ملا خپلې لور ته په دې ډرامـه كـې د ګلالۍ له شخصيت څخه د اغېزمنتيا له امله له كور څخه د بهـر كـار كولـو اجـازه وركړې وه.[2]

سره له دې چې په هغه وخت کې د بـي بـي سـي راډيـو خپرونـې تـر ډېـره پـورې پـه فېمېنېزم متمركزې وې؛ خو د صحي معلوماتو، د ماين له ګواښـونو څخـه د خبـرداري او كرنيزو معلوماتو په څېر ډېر مثبت پيغامونه يې هم لرل.

---

1. Gordon Adam; Media an Global Change; p 350

۲. همدا سرچينه؛ له ۳۵۲ مخ څخه تر ۳۵۸ مخ پورې

له بده مرغه، د غرب په مستقیم راتګ او د غرب له پلانونو سره سم د افغاني رسنیو په رامنځ ته کېدو سره په دیني او سنتي فرهنګ او ارزښتونو مستقیم یرغل پیل شو. د ارمان راډیو په دې برخه کې تر ټولو د یوې مخکښې شبکې په څېر د (عاشقانو د شپې) په نوم خپرونې په خپرولو سره د نامشروع اړیکو د کیسو په خپرولو پیل وکړ او د عشق په نوم یې دې نامشروع اړیکو ته مشروع رنګ ورکړ. د رسنیو د شمېر په زیاتېدو او دې شبکو ته د غرب د عصري تمدن د مبلغو ټولنو له خوا د مالي امکاناتو په برابرولو سره، اوس سلګونه راډیویي خپرونې شته دي چې د دیني تقدس د ټکولو او ځنګ ته کولو په محور راڅرخي.

د دې پر وړاندې یې د غرب د عصري تمدن ارزښتونه او فرهنګ د معتبر او مناسب بدیل په توګه وړاندې کړ. په دې فرهنګي یرغل کې د راډیویي شبکو یوه بله مهمه برخه د موسیقۍ او موسیقي پالنې تبلیغ او خپرول دي چې د ډېرو راډیویي شبکو د خپرونو لویه برخه جوړوي.

موسیقي په درواغجنو او دوکه کوونکو شعارونو لکه (موسیقي د روح غذا ده) او نورو په څېر خلکو ته وړاندې کوي، هو! موسیقي د روح غذا ده خو داسې غذا چې روح ته ناسمه وي.

له عصري کېدو څخه وروسته زمانه کې، انسانان په کاري ماشینونو بدل شوي دي او د کاري وخت قید کېدل ورته دا اجازه نه ورکوي چې خپل ځان ته غذاخواړه پاخه او له سمو، صحي او سنتي خوړو څخه ګټه واخلي. نو له دې امله فسټ فوډ (Fast Food) رستورانتونه چې په کم وخت کې خپلو پیرودونکو تهبرګر، سانډویچ، ساسېچ او سره کړي چرګ په څېر خواړه برابروي، ډېر شوي او ډېری خلک د وخت د نشتوالي له کبله ترې ګټه اخلي چې جانبي عوارضو لکه چاغوالی، د وینې فشار، دیابت یا شکر، نفس تنګي، د وینې د کلسټرولو لوړېدل، د غاښونو ستونزې او نورو خطرناکو ناروغیو په لړلو سره په کثیفو خوړو (Junk Food) سره مشهوري دي.

د مغز په دې برخه کې جنسي هورمونونه ترشح کېږي.

شراب او نور نشه یي توکي په لیمبیک سېستم اغېز کوي او د تحریک او تېرې لامل ګرځي.

موسیقي هم د مغز همدا برخه تحریکوي

موسیقي هم د روح له پاره همدا ډول خواړه دي. څکه د فسټ فوډ رستورانتونو چټل خواړه په انسان باندې نور ډېر هر اړخیز عـوارض لـري او پـه ځانګړې توګـه د انسـان پـر ذهن بده اغېزه کوي.

په تېر وخت کې ساینس پوهان په دې باور وو چې استدلال او احساسات لـه یـو بلـه بېل دي؛ خو د علم په پرمختګ سره دې باور بدلون وکړ او *څېړنې ښیي چې احساسات د فکري عمل لـه جریان څخـه ډېـر ژر عمـل کـوي او د چټکتیا یـې د انسان د مغـز د استدلالـي عمل د جریان په لېږد (تنبتونه) قادر دی.*[1] د آیوا پوهنتون د عصب پېژنـدنې رییس او د انسان د مغز د کړنو په اړه تکړه څېړونکی انتونیو دماسیو وایي: *د استدلال او احساس د بېلوالي نظریه ناسمه ده او احساسات د انسـان پـه پرېکـړو کـې مرکـزي رول لري. ساینسي څېړنـې ښـیي چـې خلـک د احساساتي تحریک تجربـې د موسـیقۍ د اورېدو پر مهال ښیي.*[2] د انسان مغز بېلابېلې اجزاوې لري چې د انسان د مغز لـه ډېـرو مهمـو برخـو څخـه یـو هـم د لیمبیـک سېسـتم (Limbic System) دی او د احساسـاتو کنټـرول، احساسـي غبرګونونـه (د خونـد، درد، روانـي حـالات، جنسـي غبرګونونـه او اوږدمهاله حافظه په کې شامل دي) په څېر کړنې په غاړه لري. د تجاوز، وېرې، هیجان، مینې، غم، نفرت، حسرت او خوند په څېر احساسات له لیمبیک سېستم څخـه سـرچینه اخلي.

لکه څنګه چې په پـورتني انځـور کـې ښـودل شـوي دي، موسـیقي هـم پـر لیمبیـک سېستم ژوره اغېزه لري چې جنسي اړیکې، نشه یي توکي او مستي هم دا ډول ځانګړتیا لري. هغه کسان چې د لیمبیک سېستم کړنې په کې ډېـرې دي، پـه ځـانګړې توګـه پـه ځوانانو کې نو دوی جنسي اړیکو ته ډېره لېوالتیا، له شرابو او نشه یي توکو څخه د ګټې اخیستنې لیوالتیا لـري او د تـاوتریخوالي کړنـې کـوي چـې موسـیقي هـم د لیمبیـک د سېستم د تحریک لامل ګرځي او د همدې تمایلاتو باعث ګرځي او انسان ډېرو کړنـو تـه اړ باسي.

د موسیقۍ اغېزه په انسان د مسکراتو په څېر ده چې انسان یې د اورېدلو پـر مهـال خپل چاپېریال هېروي او یو خیالي او توهمي حالت ته ورګرځي او د انسان ټـول تمرکـز د موسیقۍ په موزونه غږ او شعر باندې راڅرخي چې پـه هغـې وخـت کـې د اورېـدونکي درک له نړۍ او دنیوي حقیقتونو څخه له دې شعر او غږ څخه پرته بـل څـه نـه وي او یـو

1. Cacioppo J.T & W. L. Gardner; Emotion (Annual Review of Psychology 50); pp 191-214

2. Gohar Mushtaq; The Music Made Me Do it; p 51

داسې مصنوعي خوب ته ځي چې د موسیقۍ پیغام حقیقي ګڼي. په دې اړه جېمز مارشال، مشهور امریکايي ګیتار غږوونکی شاعر او سندرغاړی وايي:

زه هرڅه د موسیقي په مرسته نبه بیانولای شم، خلک په مصنوعي خوب ویده کوم او کله چې خلک کمزوري ټکي کې راشي. هرڅه چې وغواړې نو د هغوی په ناخوداګاه ذهن کې ور پېچکاري کېدلای شي[1] د موسیقۍ یو ستر جانبي عوارض دا دی چې پټ پیغامونه د اګاه ذهن له پاره نشي محسوسېدی، په ناخوداګاه ذهن کې پیچکاري کېږي چې شیطاني وسوسې ورته ویلای شو.

د ښې روښانتیا له پاره یې یوې تاریخي بېلګې ته ورګرځو چې یو کس په کې د موسیقۍ د پټو پیغامونو په واسطه ځان وژنې ته مجبور شوی و. *د ۱۹۸۴ زېږدیز کال د اکتوبر په میاشت کې نولس کلن ځوان جان مکولم خپل ځان په مرمۍ ویشتلو سره وواژه، ده د اوزي اوزبورن د (ځان وژنې حل لاره ده) د سندرې تر اورېدو وروسته یې ځان وژنه وکړه. په دې سندره کې لاندې بیتونه شامل وو:*

د دوار ماشین په وروستي چټکتیا څرخي
تا رانیسي خو ته یې نشې لیدلای
د دوار ماشین ته یې او د دوار ماشین زه یم
ځان وژنه د ژغورنې یوازینی لاره ده
تپانچه را واخله او ویې ازمایه!

ډزې وکړه، ډزې وکړه، ډزې وکړه (ډزې وکړه چې د پټو پیغامونو په توګه ځای پر ځای شوي دي چې د خوداګاه مغز په واسطه نشي محسوسېدلی).

کله چې د مکولم جسد پیدا شو، هغه لا هم په غوږونو کې غوږۍ (ګوشکۍ) لرلې. په لاس انجلس ټایمز کې د فلېپس چک د راپور له مخې د ۱۹۹۰ زېږدیز کال د اکتوبر په څلورمه تر (د Judas Priest قضیې څخه څو اونۍ وروسته اوزي اوز بورن پر پټو پیغامونوله یوې بلې محکمې سره مخ دی) تر عنوان لاندې و. د دې هلک کورنۍ د اوزبورن او د ثبت د شرکت په قانوني څارنې یې لارس پورې کړ. په ښکاره توګه د اوزبورن په سندره کې پټ پیغامونه د مکولم د ځان وژنې مقصر ګڼل کېده.[2]

د ټولنې اذهانو ته د اګاه او ناخوداګاه پیغامونو په واسطه د پیغام جوړوونکو د پیغام د پیچکاري کولو ساده لار موسیقي ده.

---

1. Life Magazine; Oct. 3 1969; Interview with Jimi Hendrix.

2. Gohar Mushtaq; The Music Mede me Do it; p 116

په اسلامي نړۍ د فرهنګي یرغل له مهمو تګلارو څخه یو هم په عیاشۍ او فحشا کې د مسلمانانو ښکېلول دي چې موسیقي یې یوه مهمه وسیله ګڼل کېږي، ځکه چې د ډېرو سندرو موضوع، شیطاني مینه او اړیکه ده چې فرهنګي یرغلګر د مینې په نوم غواړي دې اړیکو ته مشروعیت ور وبښي. فحشا یوه مهمه وسیله ده چې د دیني او فرهنګي ارزښتونو د زوال په واسطه د ټولنې د له منځه وړلو لامل ګرځي. چې په دې لاره کې موسیقۍ د تاریخ په اوږدو کې خپله اغېزه ثابته کړې ده.

لکه څنګه چې په هسپانیه کې د اسلامي ټولنې د له منځه تلو یو لامل د موسیقۍ او له هغې سره د ترلو نورو پدیدو خپرېدل وو چې د کمونېستانو رهبر ولادیمیر لېنېن په دې اړه داسې ویلي دي: د ټولنو د له منځه وړلو یوه تر ټولو اسانه لاره د موسیقۍ په مرسته ده. نن ورځ موسیقي په اسلامي نړۍ کې دومره خپره شوې ده چې د اسلام ډېرى علماء یې پر وړاندې له موضع نیولو وېره لري او ان ځینې ورته جواز هم ورکوي چې دا حالت رسول الله ﷺ په یو صحیح حدیث کې داسې اټکل کړى دى: *زما په امت کې به داسې خلک پیدا شي چې د زنا، وربښمو اغوستلو (د سړي لـه پاره)، شرابو له څښلو او د موسیقۍ له الاتو څخه کار اخیستنې د حلالېدو لـه پاره بـه هڅه کـوي.*[1] کله چې یو ښه کار وشي او دا ښه کار له ځان سره یوه بله نېکي هم ولري نو (نور علی نور) ورته خلک وایي، خو کله چې موسیقي له انځورونو سره یو ځای شي او په انځوریزو رسنیو کې ننداري ته وړاندې کېږي نو ظلمت علی ظلمت دی.

انځوریزې رسنۍ

موږ یوازې د کتاب خلک نه یو؛ بلکې د هالیووډ د فلمونو، ټلویزیوني سریالونو، د علمي پروګرامونو، ورځپاڼو، مجلو او مقالو اهل هم یو.[2] اوس مهال ټول رسنیز شوي دي، د ډېرو خلکو د ژوند الګو په ځانګړې توګه د ځوانانو، د فلم لوبغاړي، د اروپايي ټیمونو د فوټبال لوبغاړي، رسنیز سندرغاړي وي، د هالیوود او د ترکي او هندي سریالونو د لوبغاړو د جامو اغوستلو د طریقې تقلید، له ملګرو او کورنۍ سره د بحث موضوعات د رسنیو ګرم موضوعات او د نویو کیهانونو د کشف د علم خبرې اترې او په مریخ کې د اوبو شتون او نه شتون وي.

---

۱. صحیح بخاري؛ اووم ټوک؛ ٦٩ کتاب؛ ۴۹۴ حدیث

2. Peter Novick; The Holocaust in American Life; p 12

انځوریزې رسنۍ د لیدونکو پر اذهانو په بدلون او شکل جوړونې کې تر ټولو اغېزمنې رسنۍ دي چې د دې رسنیو محرکین سره له دې چې د دې ډول رسنیو د ودې او پرمختګ له پاره یې ستره پانګونه کړې، پر اذهانو د نفوذ ښندنې او اغېز پر څرنګوالي هم پرمختللې څېړنې ترسره کوي چې کولای شو له دط ډلې له یوې *نوې اختراع*،[1] د برېښنایي پاڼو په مرسته د ذهنونو د مهار کولو یادونه وکړو.

دا اختراع پر انسانانو د تجربې په واسطه د پوستکي د فزیولوژیکي تحریک له اغېزو څخه پر انسانانو د تجربو په واسطه، پر انسانانو تجربه د پوستکي د تحریک فزیولوژیکي اغېزې د الکترو مقناطیسي کمزورې ساحې چې نیم یا ۲،۴ هرتز ته نږدې ټاکلو فریکونسیانو کې پر پوستکي خپرېږي، ښیي چې دا مقناطیسي ساحه د احساساتو د راپارولو او په احساساتو کې د غبرګونونو د رامنځته کولو سبب ګرځي.

د کمپیوټر او ټلویزیونو ډېرى برېښنایي پاڼې د انځورونو د ښودنې پر مهال، د کافي لمنې په لرلو سره یو ډول مقناطیسي ساحه د احساساتو د راپارولو له پاره تشکیلوي چې د ذهن د مهارولو او تحریک وړتیا لري او دا انځور د خپرونې په اوږدو کې ځای پر ځای کېږي او یا د انځورونو په څنګ کې اېښودل کېږي چې د راډیویي فریکونسي یا انځوریز سېګنال په څېر خپرېږي.

هغه مطالب چې احساسات راپاوري، کولای شي د ښکاره انځور یا په ناخوداګاه توګه (پټو پیغامونو) په شکل ځای پر ځای شي او په ټاکلې الکترو مقناطیسي ساحه کې خپاره شي.

د انځوریزو رسنیو د الکترونیکي پاڼو اغېزه کولای شو په افغانستان کې د غرب او د غربیانو په واسطه د محرکو رسنیو په راتګ سره په ښه توګه احساس کړو چې په تدریجي شکل سره د غرب د ارزښتونو په خپراوي او تبلیغ او د افغاني ارزښتونو په له منځه وړلو یې پیل وکړ.

د ببلګې په توګه په لومړیو کې یې د ټلویزیون پر پرده ښځینه سندرغاړو د راښکاره کېدو اجازه نلرله، کرار کرار یې له سیمه ییزو ټیکریو سره د زړو ښځینه سندرغاړو په واسطه پیل وکړ او د عامه اذهانو په تیارېدو اوس عامه ذهنونه داسې بدل شوي چې پر د پنځلس کاله مخکې ارزښتونو خندا کېږي او د افغانستان مسلمان، مجاهد، غیرتي، با حیثیته او شهید پالونکی هېواد اوس زرګونه د غربي پر بې حجابه جامو سمبال ویاندویان، د هنرمندانو په نامه سلګونه رقاصې او د ټلویزیون په نامه د دیوسۍ سلګونه

---

[1] ۱. د US 65148 B2 (Nervous system manipulation by electromagnetic fields from monitors) د ثبت د اختراع شمېره

مرکزونه لري او هغو خلکو چې د ملکې ثریا د څادر په غورځولو سره يې د امان الله خان شاهي له منځه يووړه، اوس خپله د دې هېواد د ناموسونو د لمنو د لرې کېدو ننداره چيان دي او نه يوازې دا چې غلي ناست دي، بلکې خوند ترې اخلي او ان د هر يو کور تر دروازو يې لاره کړې ده.

انځوريزې رسنۍ د تفريحي، لوبو او ورزشي خپرونو په خپرولو سره له با ارزښته او حياتي مسئلو څخه د فکرونو د تمرکز د لرې کولو مهمه وسيله ده چې د دې رسنيو محرکين د هنري فلمونو، هنري سريالونو، ورزشي سياليو او د موسيقۍ کنسرتونو په واسطه عامه ذهنونه يې په مزخرفاتو بوخت کړي او خپله د عامه ذهنونو له سترګو لرې لويې اجنډاګانې تطبيقوي.

هغه خلک چې د دې خپرونې په موجوديت کې اوس هم ټولنيز، سياسي او اقتصادي مسايلو ته پام کوي، د خپلو هيولايي دروغو په واسطه يې د رسنيو د محرکينو د پلانونو په منلو قانع کړي دي، د بېلګې په توګه *د امريکا د متحدو ايالتونو د دفاع وزارت له نيم ميليارد څخه زيات ډالر يو انګليسي شرکت ته د اسلامي تروريستانو په اړه د دروغجنو فلمونو د جوړولو له پاره ورکړي دي چې په کې پر مسلمانانو د امريکا نظامي غيرمنصفانه حملې روا وګڼي.*[1]

د دې انځوريزو رسنيو له لارې د دې دروغجنو فلمونو ليدلو سره ډېرى مسلمانان د امريکا له وحشيانه حملو ملاتړ کوي. پر اسلامي نړۍ د غرب د حملو توجيه يوازې د امريکا د دفاع وزارت په دروغجنو فلمونو خلاصه شوې نه ده، بلکې له ۱۹۸۰ زېږديز کال راهيسې، غربي

په يو کارټوني فلم کې د سکس کلمه چې که په ويډيويي بڼه وليدل شي، د اګاه ذهن پام ور اوړي.

1. Pentagon paid PR firm $ 40mn to make fake terrorist videos. Russia Today (www.rt.com), 4 Oct, 2016

رسنۍ او په ځانګړې توګه هالیووډي فلمونه، اسلامي ظاهري لباس سره داسې خلک چې په دې فلمونو کې له شیطاني سناریوګانو سره د تروریستانو په توګه د اسلام د څېرې ښودلو لپاره لوبوي او د نړیوالو ذهنونه په ناخوداګاه توګه د اسلام ضد احساساتو ته هڅوي.

انځوریزې رسنۍ د انتقادي تفکر خلک داسې انځوروي چې په دې فکر خلک یوازې څو تنه دي او په دې ترتیب سره هغوی څنګ ته کېږي او ان خپله یې ځان ته د لږکیو احساس کوي او له انتقادي نظریو (په ځانګړې توګه د لیبرالېزم یا ډله ییزو رسنیو ضد نظرونو) له وړاندې کولو وېره لري.

په دې ډول خلکو پورې په ډله ییزو رسنیو کې خندا کېږي او پر وړاندې یې په غربي ظاهره (خرېیلې ږیره، درېشي او نکټایي اغوستې او د اوبو پیاله پر لاس) خلک د بریالیو او عصري خلکو په توګه ښکاره کوي، په دې اړه دوکتور دوګلاس روشکوف تئورېسن د رسنیو په برخه کې د پوهنتون استاد او لیکوال وایي:

هر څوک چې د وړاندیز شوو پالیسیو پرخلاف وي، اقلیت ښودل کېږي او څنډې ته کېږي او په دې ترتیب سره هغو کسانو ته چې د عامه اړیکو د موخو پر وړاندې وي، د یوازیتوب احساس ورکول کېږي.[1] په همدې ترتیب هغو ښځو ته چې په لیبرال مفکورې او نیمه لوڅو یا لوڅو جامو سره له جنسي پلوه مخکښ چلند لري بریالۍ ښځه پېژندل کېږي چې په ټولنه کې، د بد حجابۍ او جنسي ازادۍ د مفکورې د پراختیا لامل ګرځي.

د غرب د عصري تمدن د انځوریزو رسنیو یو مهم پلان، فحشا او بې لارۍ ته هڅول دي او تر دې وروسته ښځې د جنسي مالونو په توګه او انسانانو داسې انځورول چې جنسي تمایلات یې له حد څخه زیات دي. د *رسنیو له خوا د یوې ښځې ژوند د جنسي مالونو په توګه داسې تحمیلېږي چې بدن یې له یوه خام ماشوم سره پرتله کوي.*

ښځې د رسنیو په مرسته داسې په ماهره توګه روزل کېږي چې خپل ځان ناتکمیل وګڼي او داسې درس ورکول کېږي چې نورې ښځې د ښو جامو، ارایشي وسایلو، خوړو، تفریحي سفرونو او نورو شیانو له امله تر دوی جذابې دي او دا ښځې د جذابیت د ښودنې له پاره باید خپل ځان له داسې وسایلو سره سمبال کړي چې د فکر دا طریقه د شرکتونو له پاره ګټوره او د خلکو له پاره منزوي کوونکې ده.[2]

---

1. Douglas Rushkoff; Media Virus; p 24
2. Wilson Bryan Key; Media Sexploitation; p 19

د انځوریزو رسنیو ډېری خپرونې د جنسي نامشروعو اړیکو په خپراوي او تشویقي پلانونو په تعقیبولو سره او دا ډول اړیکې عادي ښیي، څرنګه چې په افغانستان کې ځینې سریالونو او فلمونه خپرېږي، د دې سریالونو ډېری اتلان د اړیکو په یو مثلث کې راګیر وي او یا یې اتلان له واده پرته له خپلې مېرمنې سره په خیانت له نورو ښځو سره اړیکې لري او د دې سریالونو کیسې او سناریوګانې داسې جوړېږي چې دا اتل له یوې اړیکې د زیاتو په لرلو سره په حقه ښودل کېږي.

د دې سناریوګانو په واسطه پرته له دې چې ټولنه د فحشا لور ته بیایي، په اغوا کوونکي انداز کې د جینکو ښودنه، تحریکوونکو مرکو او له جنسي موضوعاتو سره مله موسیقي د انځورونو د پټو پیغامونو په واسطه ټولنه د فحش پالنې لور ته بیایي. *له پټو پیغامونو څخه د لومړي ځل له پاره په ۱۹۵۷ زېږدیز کال، کله چې جېمز ویکاري ادعا وکړه چې د Subliminal Projection Co په نامه یې یوه داسې آله کشف کړې ده چې د یوې ثانیې په څوومه برخه کې د پیغامونو په خپرولو قادره ده.*

نومورې د خلکو پام ځان ته را واړوه. د امریکا د نیوجرسي په ایالت کې یوې سینما له دې آلې څخه د شپږو اونیو له پاره د (کوکا کولا وڅښئ) او (وږي یاست؟ پلي وخورئ) د پیغام د خپرولو له پاره کار واخیست چې د ښودنې د دې ورځو پر مهال د پلیو خرڅلاو ۵۸ سلنه او د کوکاکولا خرڅلا ۱۸ سلنه زیات شوی و.

په عمومي توګه د دې ټکنالوژۍ په پرتله د خلکو غبرګون غوسه ناک ښکاربده، ځکه چې خلکو دا آله د ذهنونو مهاروونکې ګڼله.[1] فلمونه د انسانانو د اګاه ذهنونو له پاره، متحرک انځورونه ښکاري، خو فلمونه متحرک انځورونه نه دي بلکې د ساکنو انځورونو یوه ټولګه ده چې که دا انځورونه په یوه ثانیه کې د ۲۴ یا ډېر انځورونه وښیي نو زموږ اګاه ذهن به د دې انځورونو د ساکنوالي پر پوهېدو نه توانېږي او هغه د متحرکو انځورونو یا فلم په توګه ویني خو ناخوداګاه ذهن هر انځور په بېله توګه په حافظه کې ثبتوي.

د پټو پیغامونو بل ډول د خپرېدونکو پیغامونو په توګه نه دی بلکې په یو او یا څو ساکنو انځورونو کې ځای پر ځای کېږي چې یوازې ناخوداګاه ذهن د دې پیغامونو د پوهېدو او درک وړتیا لري او د دې ذهن په معلوماتو کې په تلپاتې توګه پېچکاري کېږي. هره ورځ په زرګونه پټ پیغامونه د انځوریزو رسنیو په واسطه په عامه ذهنونو او په ځانګړې توګه د ماشومانو په ذهنونو کې چې د جنسي اړیکو او فحشا په لور یې هڅوي،

---

1. Gohar Mushtaq; The Music Made Me Do it; p 119

پېچکاري کېږي او له همدې امله ده چې د اوس وخت انسانان په جنسي فکرونو او تخيلونو کې ډوب دي او پر جنسي اعمالو اوښتي دي او يا د سکس فلمونو په ليدلو بوخت دي، ځکه چې رسنيو هر څه جنسي کړي دي.

جنسي عمل د ښځې او سړي تر منځ يو معمول عمل دی او د يوې ټولنې بنسټ تشکيلوي. پخوانيو اصيلو تمدنونو دا اړيکه په واده پورې تړلې وه، تر دې چې د غرب عصري تمدن يا دجالي تمدن، له ټولنيز مقصد څخه د جنسي اړيکې بېلوالی راووړ او دا معنوي پديده يې په يوې مطلقې شهواني پديدې واړوله چې جنسي عمل يوازې د جنسي غريزې د ترسره کولو پر مفهوم دی.

د جنسي عمل د معنوي ارزښتونو له منځه تلل د يوې ټولنې د معنوي زوال تر ټولو ستر لامل دی د يوې ټولنې پر بنسټونو څو بُعدي منفي اغېزې لري او د سکس فلمونو صنعت د ټولنو د له منځه وړلو تر ټولو ستره وسيله ګڼل کېږي. سکس فلم پرته له دې چې د خلکو پر ذهنونو بده اغېزه لري او د انسان مغز کوچنی کوي،[1] په ټولنه او کورنۍ کې د خلکو د ژوند په طريقې باندې ډېره بده اغېزه لري[2].

هغه خلک چې د سکس فلم په ليدلو بلد دي، د غير معمول جنسي عمل د لرلو له پاره يې غوښتنې لوړې شوې دي او په کور کې هم د همداسې جنسي عمل د لرلو غوښتنه کوي او دا چې امکان يې نه وي نو يوه ناخوښه جنسي ټولنه جوړوي.

کله چې يو چا د خپلې خوښې له مخې جنسي عمل ونکړ؛ نو له واده پرته اړيکو ته مخه کوي او په دې اړيکو کې هم د خپلې خوښې جنسي عمل په نه موندلو سره، انسانان غيرعادي جنسي اړيکو ته مخه کوي چې له ماشومانو، حيواناتو او يا همجنسانو سره دا اړيکې پالي.

په دې حالت کې د جنسي عمل احساسي اجزاوې لکه مينه، وعده او تړون له منځه ځي او په کورنۍ کې د بې باورۍ يوه ستره خلا راځي چې باور د کورنۍ اساسي بنسټ ګڼل کېږي، د کورنۍ په له منځه تللو سره ټولنه هم خرابېږي او د فتنو او فتنه اچوونکو ښکار کېږي.

فرهنګي يرغل د بېلابېلو وسيلو او له هغې سره په تړلو پېښو سره ناڅاپي نه دی بلکې د دې سترو او نړۍ سوځوونکو فتنو د پردې تر شا متفکر مغز شته دی چې په اسلام کې دې متفکر مغز ته مسيح الدجال ويل شوی دی او فتنې يې د تاريخ له

---

1. Is porn literally shrinking men's brains?; The Telegraph; May 29 2014

۲. د لا زياتو معلوماتو له پاره د Mary Eberstadt او Mary Anne Layden کتاب The Social Cost of Pornography ولولئ.

لومړۍ ورځې تر قیامت پورې شمېرل کېږي او ډېری یهودیـان یـې پیـروان دي چـې د سترو ډله ییزو رسنیو محرکه قوه هم همدا اروپایي یهودیان او امریکایان دي.

دا څرگنده ده چې په امریکایي رسنیو کې یهودیان ډېر واک لرونکی مقام لري او دا مقـام لـه نـورو ملیتونـو ډېـر زورور دی. هغـوی د هـالیووډ ۶۰ سـلنه لـوړ رتبـه مقامـات تشکیلوي او د بن استین د وینا له مخې، هغوی هالیووډ اداره کوي.[1] یهودیان نـه یـوازې د نړۍ د سترو رسنیو خاوندان دي، بلکې د سکس فلمونو په تولید کې هم له ډېـر نفـوذ څخه برخمن دي. دوکتور نتن ابرامز چې یو یهودی او د دې صنعت یوه سـتره څېـره ده، په ۲۰۰۴ زېږدیز کال یې د یهودیانو په درې میاشـتنۍ مجلـه کـې پـه ویـاړ سـره وویـل: *یهودیان په دې سل بیلیون ډالري صنعت کې تر ټولـو ډېـر رول لـري. د گولډسـتین پـه نوم د همدې یهودي ډاکټر یو یهودي ملگری دی وایي: یوازینـی دلیل چې یهودیان دې صنعت ته کـار کـوي، دا دی چـې مسـیح احمـق دی.*[2] دا سـتر پلانونـه پـه پـوره توگـه د صهیون د مشرانو له پروتوکولونو سره ورته والی لري چې صهیونېسـتان یـې لـه سـموالي انکار کوي، خو هنري فورډ د موټر جوړولو د کمپنۍ تر ټولو ستر رییس په دې اړه وایـي: *د صهیوني مشرانو پروتوکولونه له اوسـنیو پېښـو سـره مطابقـت لـري او تـر اوسـه د نـړۍ حالـت د همـدې پروتوکولونـو لـه مخـې مخکـې روان دی.*[3] د صـهیون مشرانو دیارلسـم پروتوکول وایي: *د هغو خلکو د فکرونو او ذهنونو منحرف او بـې لاری کولـو لـه پـاره چـې کېدی شي موږ ته په سیاسي بحثونو کې ستونزې راولاړې کـړي، د صـنعت پـه څېـر مـو نوي مسایل ورته وړاندې کړي دي او ورته مو د نوو سیاسي مسایلو نـوم ورکـړی او خلکـو ته اجازه ورکوو چې پر دا ډول مسایلو بحث او څېړنه وکړي.*

البته، ډېری خلک دې ته لېوال دي چې د سیاسي مسایلو په برخـه کـې غیـر فعـال وي، نو د دې له پاره چې دا کار وشي او پوه نه شي چـې د کـومې موضـوع پـه اړه بحـث کوي، د هغوی فکر مو د تفریح، بوختیا او کلېونو ته د ورتگ او نـورو مسـایلو تـه را اړولـی دی او په همدې مهال رسنۍ دې ته مجبوروو چې د هنـري او ورزشـي سـیالیو پـه څېـر مسایلو لاس پورې کړي.

1. Kevin Macdonald; The Culture of Critique; p 1vi

2. The Jewish Quarterly; Nathan Abrams on Jews in the American porn industry; Winter 2004; Number 196

3. Imran N. Hosein; Jerusalem in the Quran; p 2

له شک پرته دې ډول مسایلو ته لاس پورې کول، به دوی له بنسټیزو مسایلو لرې او منحرف کوي. کرار کرار د خپلې عقیدې په نه نښکارولو عادت کېږي او په پای کې د داسې ځیزونو په تکرار لاس پورې کوي چې موږ یې غواړو.

او له دې لارې د هغوی د فکر لوری بدلوو او کولای شو چې په همکاری یې باور وکړو.[1] د نړیوالو اذاهانو مهارول یوازې په دې بڼه نه دی شو او یهودیانو حتا په *انټرنېټ کې د معلوماتو په سانسورولو*[2] *لاس پورې کړی*او د علم په څېر سپېڅلې پدیده یې هم په خپل لاس کې اخیستې ده.

پوهه

د تولید وروستی موخه د کالیو تولید نه دی بلکې د خپلواکو او له یو بل سره د تړلو انسانانو تولید په مساواتو کې دی[3] او د علم موخه هم خپلواکي ده؛ خو لیبرالېزم او تر هغې پورې تړلی سیاسي سېستم د متخصصې طبقې په واسته د سرگردانو طبقو د غلامولو پر بنسټ ولاړ دی.

د سرگردانه طبقو غلامول هغه مهال شوني ده چې دا ډله په جهل او ناپوهی کې وساتل شي او دوکه ومني، نو له دې امله لېبرالېستانو د دې طبقو احمق ساتلو لپاره سره له دې چې د رسنیو په واسطه ناسم معلومات پیچکاري کوي، د علم له مقدسې پدیدې څخه په غلطې کارونې سره او د لیبرالیزم دوکې سره گډو ارزښتونو عملي کولو ته لاس پورې کوي او د مخالفینو نظرونه د لېبرال عالمانو د انتقادونو له بمبارد سره مخوي چې د غرب مدرن تمدن پورې تړلو ټولنو له خوا د لرلو امتیازونو سره، شمېر یې له مخالفینو څخه زیات دی، نو دوی یې په دې توگه یې له مخې گوښه کوي او د لیونیانو خطاب ورته کوي.

د غربیانو په واسطه تر صنعتي انقلاب او د اقتصاد د گټې اخیستنې د نظام له پیل وروسته، هغوی په دې وتوانېدل څو په علم کې پانگونه په داسې حال کې پیل کړي چې شرقي تمدن او په ځانگړې توگه اسلام چې د علم او تمدن زانگو وه، د زوال په حال کې و او غربیانو له دې موقع گټه واخیسته او په کلاسیکو نظرونو کې یې لاسوهنه وکړه، په خپل نامه یې ثبت کړی او دروغجن علمي تاریخ یې جوړ کړ.

---

1. The Protocols of the Elders of Zion; Protocol Number 13

2. Kevin Macdonald; The Culture of Critique; p 1xiii

3. Noam Chomskey; Chomsky on MisEducation; p 37

وړاندې تر دې ان (ادم سمېټ) لا زېږېدلی نه و چې ابن خلدون د نړیوال اقتصاد نظریات په علمي توګه وړاندې کړل؛ خو اوس هم غربیان ادم سمېټ ته سره د پخوانیو علماوو د لاس وهل شوو او غلا شوو نظرونو، د اقتصاد د علم پلار وایي. او په همدې منوال مسلمانانو په ټولو علمي اړخونو کې ستره ونډه لرله چې بدبختانه نن ورځ د اسلامي نړۍ د بې پروايۍ له امله ټول علوم د اروپايانو په نوم شول او هغوی هم په بې شرمۍ سره د بدبع تخصصي-علمي څانګو د پلرونو په توګه غربیان د دې څانګو پلرونه وګرځول.

د علم د غربي کولو او انحصار له ځانه سره لاندې څو مهمې اجنډاوې لرلې: د غرب د عصري تمدن د ارزښتونو معتبر کول، د نورو تمدنونو د ارزښتونو بې اعتباروول او له منځه وړل، د غرب د عصري تمدن د نړیوال کولو او د سرګردانه طبقو په څېر د نړیوالو غلامول چې د دې تمدن، په نړۍ کې استعمار او واکمني تضمینوي.

د غرب عصري تمدن او لېبرالېزم، لېبرالان او نړیوال د دې نظریې د ارزښتونو غوره ګڼلو ته متقاعدول، نو له دې امله يې د علم په کنټرول او انحصار لاس پورې کړ او په دریو علمي برخو اجتماعیات، سیاست او اقتصاد يې ډېر تاکید لاره او د دې برخو انحصار، نورې عملي-تخصصي برخې هم د دوی تر کنټرول لاندې راوستې. پر ټولیزو رسنیو د علم غربي تاریخ او د غربیانو اغېز د دې لامل شو چې غربي علماوو او علم له ډېر نړیوال اعتبار خوند واخیست تر دې چې د غرب تر ټولو احمق نظریات هم د یو علمي اصل په توګه ګڼل کېږي.

اوس مهال د غرب علمي ټولنو او علومو اعتبار دې حد ته رسېدلی چې ان د اسلام علماء په نړیواله اکاډمیکه ټولنه کې د منل کېدو لپاره، د غرب نظریاتو ته د دیني روایاتو په پرتله يې د ترجېح هڅه کړې، او د مسلمانانو تر ټولو ستر ویاړ دا دی چې د غرب په یو پوهنتون کې يې یوه علمي درجه ترلاسه کړې وي او بېرته د څو جلده غربي کتابونو او غربي نظریاتو څخه په ډک مغز اسلامي هېوادونو ته ورغلي وي او د یو عالم په توګه دا نظریات خپاره کړي.

د علم د غربي کېدو وخت چې غربیان يې ډېر خوښ ګڼي چې ورته د روڼ اندۍ وخت وایي، په حقیقت کې د هغه علمي انحراف وخت دی چې په کې له علم څخه د اقتصادي او سیاسي وسیلې په توګه کار اخیستل شوی او له اصطلاحاتو څخه يې ناسم تعریفونه د علمي تعریفونو په توګه پېژندل کېږي چې د روڼ اندی او روڼ اندي تعریفونهيې تر ټولو ښه نمونه ده.

دا روڼ اندی څوک دی؟ روڼ اندی هغه څوک دی چې انتقادي تفکر ولري، خو دا انتقادي تفکر یوازې او یوازې د غرب د عصري تمدن مخالفو ارزښتونو او نظرونو پورې ځانګړی دی، دا روڼ اندي باید د خپل سیال تمدن او په ځانګړې توګه دیني ارزښتونه او اصول تر انتقاد لاندې راولي؛ خو کله چې د غرب د عصري تمدن په ارزښتونو نیوکه کېږي غلي کېني او هغه څوک چې دې تمدن ته د نیوکې په سترګه ګوري، ویې ټکوي او ورپورې وخاندي او په غیر غربي خو د غرب تر استثمار او استعمار لاندې ټولنو کې روڼ اندی هغه څوک دی چې په ټوله مانا د غربیانو مقلد وي او د غربیانو په څېر جامې واغوندي، خوراک وکړي، فکر وکړي، او ښکاره شي او تر ټولو مهمه دا چې د خپل هېواد د ارزښتونو او فرهنګ پر ویجاړولو لاس پورې کړي او په هرې شونې لارې یې بد ښکاره کړي.

ښوونه او روزنه د فرهنګ د رامنځ ته کېدو اساسي عنصر دی او همدارنګه د یو کس د اجتماعي کېدو اساسي عنصر هغه لاره ګڼل کېږي چې یو کس مسلط اجتماعي پاردایم اصلي ارزښتونه باطني کړي، نو له دې امله فرهنګ په عمومي توګه او ښوونه او روزنه په مشخصه توګه د ډله ییزو او فردي ارزښتونو په ټاکنه کې حیاتي رول لري، ځکه چې یو څوک په ټولنه کې ژوند کوي، یوازې یو کس نه دی بلکې یو ټولنیز سړی دی[1] د غرب استعمار او استثمار زموږ د ټولنې ټولې خواوې تر یرغل لاندې راوستې دي او د ښوونې او روزنې سیستم هم ترې مستثنا نه دی په دې حیاتي برخه کې استعمارګرانو د دیني او سنتي ارزښتونو د ورانولو له پاره ډېرې هڅې کړې دي او پر ځای یې غربي تیوریکي ارزښتونه چې اکثره یې نه په دلیلي او نه هم په تجربوي توګه په اثبات رسېدلي دي د علم په واسطه یې ترسره کړي دي.

د اسلامي نړۍ بې پروایي د دې لامل شوه، مسلمانان چې یو وخت د علومو رامنځ ته کوونکي وو، د غربي علومو په مقلدینو او ژباړونکو واوښتل او د لویدیځ تعلیمي نصابونه له هر اړخیزو څېړنو پرته اسلامي نړۍ ته راوړل او پرته له دې چې د غربي نظرونو سموالی ارزیابي کړي، په اسلامي ټولنو کې یې د هغې په تدریس پیل وکړ.

وارد شوي تعلیمي نصابونه هېڅکله بې لوري نه وو او د صاردوونکو تر اغېز لاندې د غرب د ارزښتونو د ځای پر ځای کولو له پاره او همدارنګه د مسلمانانو تر منځ د علمي اندېښنو د رامنځ ته کولو له پاره چاپ شول، په دې اړه د ونسکانسن پوهنتون استاد وایي: *ښوونه او روزنه په ژوره توګه په فرهنګي سیاست پورې تړلې ده. هېڅکله تعلیمي*

---

1. Takis Fotopoulos; From (mis) Education to Paideia; p 1

نصابونه چې د يو ملت په صنفونو او کړنبو کې راڅرګندېږي د بې لوري علم مجموعه نه ده او تل د هغو مشخصو سنتونو يوه برخه وي چې د يو شخص يا ډلې له خوا د قانوني پوهې په توګه ګڼل کېږي.[1]

له بده مرغه اسلامي نړۍ اوس مهال داسې تر علمي استثمار لاندې راغلې چې د غرب تيوريکي نظرونه يې له پوښتنې او شک پرته منلي دي او ان د هغې د سموالي له پاره يې د ځينو اسلامي رواياتو لاره برابره کړې ده. مسلمانانو علمي نوښتونو ته پاملرنه ونه کړه او پر وړاندې يې د غربي کتابونو تقليد او ژباړه وکړه او غوښتل شوې او ناغوښتل شوې توګه ذهنونه داسې اماده شوي دي چې د غرب علمي نظريات ناسم کېداى نه شي.

که کوم مسلمان د غربي علماوو پر وړاندې نقد وکړي، د خپلو مسلمانو علمي ټولنې ور پورې خاندي او په حقيقت کې نور غربيان د خپلو ارزښتونو د پېچکاري کولو له پاره اسلامي هېوادونو ته د خپلو علماوو لېږلو ته اړ نه دي؛ ځکه چې د دوى کار او غوښتنې په وړيا ډول خپله اسلامي علمي ټولنه ترسره کوي.

يوه بله نسخه يې د مثبت پالنې په نوم راوړه او دا يې په دې علمي کړۍ کې نونيسته په دې عقيده چې بايد د هرې پېښې مثبت اړخ ووينې او له منفي اړخونو څخه يې تېر شي، که امريکا، اسلامي هېواد تر نظامي حملې لاندې راوړي او په کې ميليونونه مسلمانان له منځه وړي،خو پر وړاندې يې يو مثبت اړخ هم شته چې د مسلمانانو له پاره څو ودانۍ هم جوړوي او يو مثبت پالى شخص يې مثبت اړخ ويني او که يوه مبتذله رسنۍ په پرلپسې توګه مسلمانان تر فرهنګي يرغل لاندې راولي، نو په بدل کې يې معلومات هم وړاندې کوي او مثبت اړخ يې هم بايد وليدل شي.

له بده مرغه مسلمانان هم په غربي عصري تمدن کې د ګډون له پاره د مثبت پالنې په ترويج او تبليغ اخته دي، په داسې حال کې چې مثبت پالنه په حقيقت کې د مشهور متل مفهوم وړاندې کوي چې وايي: که له سرې غيرت لرې شي، نو بيا بې پروا دې ګرځي. خو اوس مسلمانان له سرې څخه د غيرت لرې کېدل عيب نه ګڼي.[2]

فرويد (Freud) پرته له دې يو برهاني يا تجربوي دليل وړاندې کړي، انسان يې يو غريزوي موجود تعريف کړى دى او د دې غريزو د رفعه کولو له پاره يې له محارمو او ان همجنس پالانو سره جنسي اړيکې وړاندې کړې دي. د اسلام علمي ټولنه پرته له دې

---

1. Teachers College Record; Colambia University; Vol 95; No 2; winter 1993; p 222 (Michael W. Apple; The University of Wisconsin-Madison, The Politics of Official Knowledge: Does a National Curriculum Make Sence?)

۲. په بل تعبير (ژباړن)

چې فروید وپېژني او وپوهېږي چې هغه خپله له ورونو سره په یو همجنس پاله او بې لارې کورنۍ کې اوسېږي، هغه وروڼه چې څلور بریالۍ او نابریالۍ ځان وژنې یې کړې دي، هغه ته یې د یو عالم خطاب کړی دی او د هغه د نظرونو پر تدریس اخته دي.

نیکولا مکیاولي سیاست ته د د علم او قدرت د کسب او د ساتنې په توګه او سیاسي ګوندونو د هغو احساساتو راپاروونکي ګڼي چې لړه ضربه ویني خو ډېره ضربه خپلو دښمنانو ته رسوي. خو مسلمانان پرته له دې چې درک کړي، سیاست په اسلام کې د متقابلو حقونو له رعایت څخه عبارت دی او د دوست او دښمن پر وړاندې د عدالت رعایت د اسلامي سیاست بنسټ تشکیلوي.

اسلامي عالمان پرته له دې چې داسې کوم څه درک کړي، نو غربي علماء د سیاست د علم ستر متفکرین ګڼي او د هغوی له نظریو پیروي کوي. ادم سمېټ انسان ته اقتصادي حیوان وایي چې له ګټې پرته بل څه نه پېژني له دې محور څخه پرته بل هر څه که صدقه، مرسته، قرباني او ترحم وي، خرافات ورته وایي، سود خوړلو ته علمي جواز ورکوي او د اقتصادي علماوو په واسطه د بازار مهارول ردوي، خو اوس هم په اسلامي نړۍ کې د اقتصاد د علم د پلار په توګه پېژندل کېږي او له غیر انساني نظرونو څخه یې تېرېږي او له علمي اعتباره یې خوند اخلي.

په داسې حال کې چې د ابن خلدون په څېر د اسلام ستر علماء په اسلامي علمي ټولنه کې هېڅ مهم ځای نه لري.

نړیوال استعمار او استثمار د غرب تر کنټرول لاندې د استعماري اقتصادي او د غرب تر کنټرول لاندې د بهره بردارۍ اقتصاد اجنډاوو له تطبیق پرته ناشونی دی نو له دې امله د غرب د استعمار او استثمار د ښه پوهېدو له پاره د غرب تر کنټرول لاندې د اقتصادي سېستم او د تاریخي پړاو مطالعه او پېژندنه یو اړین کار دی.

درېیم فصل
اقتصادي استعمار

د پیسو تاریخ

نړۍ په یوه داسې زمانه کې ده چې د بشریت تاریخ یې ساری نه دی تجربه کړی. دا زمانه، د چټک پرمختګ، چټک بدلون، معلوماتو، ټکنالوژۍ، علم، اقتصاد، سوداګرۍ او نړیوالتوب وخت دی؛ خو دا وخت داسې شی نه دی چې ښکاره شي؛ بلکې د فتنو او دوکو وخت دی چې په کې خپلواکي د غلامۍ، جګړه د سولې، جهالت د زور، نېکمرغي د شتمنۍ د لرلو، علم په کې له معتبر ځای څخه د ټاپه شوي کاغذ او سوداګري او اقتصاد په کې خولې ته د پورته کولو په مانا دی او په ظاهره او باطن کې له یو بل سره متضاد دي چې دا فتنې د رسول الله ﷺ د دجال د وخت له وړاندوینې سره برابر دي.

زموږ د وخت تر ټولو ستره فتنه، د پانګونې نړیوال اقتصادي نظام دی چې په کې ډېری پانګې د ګردش په حال کې نه دي، ستر پانګوال تضمین شوي پیسه لرونکي دي. فقیران د تل په څېر د بې وزلۍ د میلو ترشا بندیان دي. *د نړۍ د ټولې پانګې له مجموعې څخه یې ۵۹ سلنه د ۴۵۰ تنو میلیاردرانو په لاس کې او ۸۰ سلنه یې د څو سترو هېوادونو په لاس کې دي*[1].

بالاخره ډېری خلک د وخت په تېرېدو سره د پانګوالو په کوچنیو اقلیتونو د غلامۍ په تلک کې ایسارېږي. پر اوسني اقتصادي نظام پوهېدل د پیسو د تاریخ په ځانګړې توګه د بربښنایي یا کاغذي پیسو له مطالعې او پوهې پرته شوني نه دي.

لومړنیو انسانانو د دې له پاره چې یو شی به بل نه لاره، خپل مال به یې ورسره بدلاوه، د بېلګې په توګه د اوربشو د لرلو له پاره یې غنم ورسره بدلول او له جنس څخه

---

1. Michel Chossudovsky; The Globalizaion of Poverty and The New World order; pp 7 & 21

د پیسو په توګه کار اخیستل کېده؛ ځکه پیسې د راکړې ورکړې وسیله ده. د خلکو، قبیلو، امپراتوریو او تمدنونو تر منځ د راکړې ورکړې په زیاتېدو او د بشر په تکامل سره جنس په جنس بدلونې سوداګري له ستونزو سره مخ کړه او د هغې د سستوالي لامل وګرځېده، نو له دې امله لوړ بیه لرونکې فلزي سکې (په ځانګړې توګه سره زر او نقره) د پیسو په توګه رامنځ ته شول.

د تاریخ په اوږدو کې د پیسو یوه اصلي ځانګړتیا، ذاتي ارزښت یې و. یعنې، هر هغه څه چې د پیسو په واسطه یې راکړه ورکړه کېده، په خپل ذات کې هم د ارزښت وړ وو، د بېلګې په توګه غنم، خرما، نقره، سپین زر او نور. د نقرې او سرو زرو سکې، د بشریت په تاریخ کې د پیسو تر ټولو اوږد دوړ دی چې تر میلاد وړاندې له بابل او یونان څخه د فرانسې تر انقلابه پورې وکارېدې.

د سرو زرو او نقرو او د پیسو ټول هغه ډولونه چې د ذاتي ارزښت لرونکي دي، له شیطان صفته او واک پاله انسانانو څخه د مستقیم مهار کولو واک اخلي، نو له دې امله د دجال په لومړۍ ورځ او د لومړۍ ورځې په عملیاتي مرکز (برېتانیې) کې، *اتم هنري پادشاه د پیسو د کنټرول د رانیولو او د پیسو د ارزښت د مهارولو له پاره په تقلب لاس پورې کړ او د نقرې په اوبو یې د مسي سکو په رنګولو سره خلک د دې تقلبي سکو منلو د اصلي سکو په مساوي ارزښت اړ کړل او د خلکو د دوکه کولو په دې حالت کې یې د انګلیس د شاهي دولتستره بانګه لاسته راوړه*[1].

همدارنګه په دیارلسمه پېړۍ کې یې، کتبي حوالو ، سوداګرو او بانکوالو سره مرسته کوله څو د حجیمو حوالو د انتقال پر ځای، حوالې له بانکونو څخه واخلي او انتقالولې به یې. دا حوالې د بانکوالو او هغو کسانو له خوا چې د ضرب طلا فابریکې یې لرلې، هغو کسانو ته لېږل کېدې چې ورسره به د سرو زرو او نقرې د اندازې له مخې اېښودل شوې وې.

کرار کرار یادې حوالې د پیسو په توګه د اصلي پیسو په بدل کې رواج شوې او په راکړه ورکړه کې کارېدې او وروسته د بانکنوټونو په نوم ونومول شوې. د ډېرو پېړیو له پاره بانکنوټونه په سرو زرو او نقرې او د نقرې او سرو زرو په سکو متکي وو چې بیا یې هم مستقیم مهار جوړونه ناشونې کوله، سره له دې چې بانکوالو د بېلابېلو حیلو او چلونو له مخې د غیر قانوني شتمنۍ له پاره ترې کار اخیست. د بېلګې په توګه هغه

1. James Robertson; The History of Money; p 7

سره زر او نقره چې د بانکنوټونو په بدل کې به ورسره ذخیره کېده هغه به د امانت په توګه اېښودل شوې وه.

دوی پوهېدل چې ټول خلک په ډله ییزه توګه په خپلو ذخیره شوو نقرو او طلاوو پسې نه راځي، نو ځکه یې په سود باندې پور ورکاوه او یوه پانګه په دوو ځایونو کې د دوو مراجعو تر څنګ یعنې د بانکوال او د پانګې له خاوند سره د ګردش په حال کې وه او همدارنګه د صادر شوو بانکنوټونو اندازه د ذخیره شوو سرو زرو او نقرو سره سمه نه وه، نو له دې امله یې د لږ ملاتړ له مخې ډېر بانک نوټونه بازار ته وړاندې کول او له هېڅ څخه یې پانګه ترلاسه کوله، په دې اړه د شپاړسمې پېړۍ کاتولیک کشیش داسې وایي: *"سوداګر او بانکوال د خپلو ابتکاري کړنو د کشف له پاره له څو ډوله چلونو کار اخلي چې موږ پرې نه پوهېږو."*

تر دې ځایه حیلې او چلونه داسې جوړ شوي وو څو پورې له سود سره چې په میسحیت کې ګناه ګڼل کېږي پټه کړي، خو کرار کرار یې له مسیحیت څخه د سود خوړلو ګناه لرې کړه او بانکوال په دې وتوانېدل چې په ازاده توګه په سود پور ورکړي او د چلونو تمرکز یې له هېڅ څخه د پیسو پر تولید شو چې تولید شوې پیسې یو وار بیا په سود پور ورکړي[1].

دا چلونه د دې لامل شول څو بانکوال یوازې د بانکنوټونو د چاپ په بیه او د دې بانکنوټونو پرمخ د ارقامو په لیکلو د سرو زرو او نقرې ارزښت هغوی ته ورکړي او د ځان له پاره له هېڅ څخه پانګه تولید کړي. بشري تاریخ پر دې شاهد دی، هغه کسان چې ډېره شتمني یې لرله، ډېر قدرت او واک یې هم لاره او همدارنګه ډېری دې خلکو خپله پانګه له غیر مشروعو لارو لاسته راوړه، د واک او شتمنۍ په ترلاسه کولو سره یې حرص زیات شو او د نور واک د ساتنې او ترلاسه کولو او همدارنګه د ډېرې شتمنۍ او غلامیتوب پر ساتنې پسې شول.

اروپایي بانکوال هم چې په هغه وخت کې د واک او شتمنۍ خاوندان وو او همدارنګه د هغه مهال په حکومتونو کې یې له سیاسي نفوذ څخه خوند اخیست، د خپل واک او شتمنۍ پر پراختیا پسې شول تر دې چې د ملي پیسو د کنټرول له پاره یې طرحه جوړه کړه او د دې کار له پاره یې لومړی اړوند هېواد د دجال د لومړۍ ورځې عملیاتي مرکز و.

---

۱. همدا سرچینه؛ ۹ مخ

څرګنده ده چې هېڅ هېواد نه غواړي، خپلې پیسې په شخصي ټولنې پورې وتړي، نو له دې امله هغه بانکوالو چې سیاسي نفوذ یې لاره، برېتانیه او فرانسه یې لـه یـو بـل سره د جګړې پـه لـور وهڅـول. پـه ۱۶۹۴ زي.دیـز کـال د فرانسـې د څوارلسـم پادشـاه لوییس او انګلېستان تر منځ جګړه د یوې واقعې باعث شوه چې د پیسو په تاریخ کې تـر ټولو ستر پړاو ګڼل کېږي.

د برېتانیې پادشاه دریيم ویلیم د جګړې پر مخ وړلو له پاره ډېرو پیسو ته اړتیا لرله او د برېتانیې پارلمـان د مـالیې لوړولـو تـه حاضـر نـه و، نـو لـه دې املـه د ویلـیم پېټرسـن سکاټلېنډي په مرسته، د لندن ځینې سوداګرو پادشـاه ویلـیم دې تـه قـانع کـړ چـې یـو بانک جوړ کړي څو دا بانک، پادشاه ویلیم ته پیسې په پور ورکړي. یاد بانک سره له دې چې یو شخصي سوداګریز بانک و، د انګلیس د بانک په نوم ونومول شو.

یاد بانک باوري و چې د خپلو پورونو ګټـه لاسته راوړلای شـي، ځکـه حکومـت بـه د سود د ورکولو له پاره له مالیو څخه کار واخلي، نو ځکه یې پور ورکول پیل کړل، پرته لـه دې چې په بېرته ورکړې یې ټینګار وشي. په دې شرط شې چې سود بـه یـې ورکـوي. او دې کار حکومت د لا پسې ډېر پور اخیستلو ته تشویق کړ. حکومتونو په ټولـه نـړۍ کـې دا لاره تعقیب کړه چې نن ورځ خلک د خپلو درنو مالیو په واسـطه د شخصـي بـانکونو د سود په ورکولو مجبور دي[1].

د انګلیس د شخصي بانک تشکیل چې د انګلیس پیسې یـې چـاپولې، د بشـریت د تاریخ تر ټولو ستر اقتصادي فساد ګڼل کېږي چې تـر اوسـه یـې انسـانان پـه اقتصـادي ګوانتانامو کې را ایسار کړي دي او تر اوسه به داسې هېڅ انسان پیدا نکړې چې د دوکو او جعلي اقتصادي سېستم تر اغېز لاندې چـې لـومړنی هغـه یـې د انګلـیس بانـک و نـه وي.

په اتلسمه پېړۍ کې د راتشچایلډ د کـورنۍ پـه اقتصـادي پورتـه والـي او د جعلـي او خلکو ته له دروغو سره د ګډ سېستم په خپرېدو، د ملي بانـک پدیـدې پـه لاسـته ورتلـو، دې کورنۍ ته دا زمینه برابره شوه څو هغه پلانونه چې خزرانو په اتمه پېړۍ کې په سـر کې لرل، عملي اړخ ورکړي.

د امریکا د متحدو ایالتونو د کانګرس کاندید دوکتور کـن مټـو (Ken Matto) لیکـي: په ۱۷۷۳ زېږدیز کال میر انچل باور (راتشچایلډ)، د طلا ویلـې کېـدو د فـابریکې مالـک،

---

۱. همدا سرچینه، ۱۰ مخ

صراف او پانګوال د ولس پرنفوذه او پانګوال سرېي خپل کاري دفتر ته د جرمني په فرانکفورټ کې راوبلل.

له دې غونډې څخه د هغې موخه دا وه چې دا کسان دې ته قانع کړي چې که خپلې پانګې سره یو ځای نکړي، نو د پانګو، طبیعي او انساني سرچینو کنټرول به ورته په ټوله نړۍ کې ناشونی شي او خپل ۲۵ پراویز پلان یې ورته وړاندې کړ[1].

د دې دیارلسو کورنیو ۲۵ پراویز پلان چې فریټس اسپرنګماییر (Fritz Springmeier) یې د روشن فکرانو د دیارلس شیطاني نسبه (Illuminati) بولي، د صهیون د مشرانو د ۲۴ پروتوکولونو په څېر د یو تاریخي حقیقت په توګه نه دی ثابت شوی خو نننۍ او د څو وروستیو پېړیو تاریخي پېښې او پړاوونه د دې پلانونو د رښتیا کېدو شاهدي دي چې د صهیون د مشرانو د ۲۴ پروتوکولونو یوه بله نسخه ده.

په دې پلانونو کې ځینې مهمې برخې د علمي وېناوو پر ځای له وحشت او ترور څخه استفاده، د سیاسي قدرت د ترلاسه کولو له پاره د لیبرالېزم تبلیغ، د طبقاتي جګړو جوړول، د دیارلسو کورنیو پټ پاتې کېدل تر دې چې واک یې دې حد ته ورسېږي چې د دولت او خلکو زور پرې ونه رسېږي، د معلوماتو او رسنیو کنټرول، د مشهورو شعارونو په واسطه له سېستماتیکو چلونو کار اخیستل او د هغو پر خلاف عمل کول، د شرابو، زنا، موسیقۍ، نېشه یي توکو او نورو اخلاقي فسادونو په واسطه د ځوان نسل فاسدول او همدارنګه د بېلابېلو تیوریو (مارکسېزم، لېنېنېزم، فاشیزم، انارشېزم او نورو) په واسطه یې فساد ته هڅول چې پوهېږو دا (دیارلس کورنۍ) دروغ دي، او په پای کې د نوي نړیوال نظم (New World Order) په نوم د یو نړیوال حکومت جوړول.

تر دې ناستې وروسته، راتچایلډ خپل پنځه زامن د اروپا پنځو مهمو ښارونو ته ولېږل او ډېر ژر یې د اروپا د مهمو هېوادونو د پیسو واک په لاس کې واخیست. راتچایلډ او ورسره نورې دیارلس کورنۍ چې د خزر له نسب څخه دي، ټولو یې د بیت المقدس په مرکز کولو سره د یو نړیوال حکومت د جوړولو هیله لرله او له همدې امله له برېتانیې څخه په جغرافیایي او نفوسي لحاظ یو کوچنی هېواد و. د واک د انتقال په فکر کې شول او له همدې امله یې شمالي امریکا ته چې له جغرافیایي پلوه ستر او د نفوس له پلوه هم لوی و، واک انتقالاوه څو دا نړیوالې اجنډاوې د نوي جوړ شوي قدرت په مرسته عملي کړي.

---

1. Ken Matto; The History of the Federal Reseve System; p 4

د دې له پاره چې هغوی پرې توانېږي څو لـه امريکـا څخـه د خپلـو سـترو پلانونـو د څارونکي په توگه کار واخلي نو بايد متخصصه طبقه په کنټرول کې راولي او د سرگردانو خلکو طبقه غلامه کړي چې دا کار يوازې د پيسو په زور شونی و.

امريکا تر خپلواکۍ وړاندې د برېتانيې په بېلابېلو مستعمرو وېشـل شـوې وه او هـرې مستعمرې يې د مرکزي بانک په واسطه د ځان له پاره جلا پيسې چاپولې. د انقـلاب پـه پيل کېدو سره مستعمرو د جگړې د مخکې وړلو له پاره ډېرو پيسـو تـه اړتيـا لرلـه، نـو لـه دې امله د هرې مستعمرې بانکونو ډېرې پيسې چـاپ کـړې چـې تـر انقـلاب وروسـته د پيسو د تورم سبب وگرځېدې او د هرې مستعمرې پيسو له دې امله چې په بازار کـې لـه حده ډېرې وې، خپل ارزښت له لاسه ورکړ او پـه دې حالـت کـې اروپـايي بـانکوالو د يـو مرکزي بانک وړانديز وکړ چې د انگليس بانک ته ورته و او په امريکا کې لـومړنی مرکـزي بانک د شمالي امريکا د بانک په نامه جوړ شو.

دا بانک هم د پيسو د کم ارزښته کېدو له املـه لـه رکـود (مـاتې) سره مخ شـو او تـر تاسيس څلور کاله وروسته په ۱۷۸۵ زېږديز کال له منځه لاړ. خـو لـه دې سـره سـره بيـا هم اروپايي بانکوالو په امريکا کې د پيسو د کنټرول د ترلاسه کولو او د يو مرکـزي بانـک د بيا جوړولو هڅې پرې نه ښودې او د امريکا د اساسي قـانون د تشـکيل پـه کميسـيون کې يې د يو نوي بانک جوړولو طرحه وړاندې کړه.

توماس جيفرسن د امريکا يو بنسټ ايښودونکی او پخوانی ولسمشر په دې اړه وايي: *که امريکايان شخصي بانکونو ته د خپلو پيسو د وړانـدې کولـو اجازه ورکـړي لـومړی لـه تورم او بيا د بيو د راټيټوالي په واسطه په بانکونو او شرکتونو کـې چـې هـم مهالـه بـه لـه دې پېدېږي سره وده وکړي، له خلکو څخه ملکيتونه غلا کړي تر دې چې يـو ورځ بـه يـې ماشومان په بې کورۍ په هغـې لـوېې وچـې کـې وزېږېـږي چـې پلرونـو يـې نيـولې وه*[1].

همدارنگه د امريکا يو بل بنسټ ايښودونکی گورنر موريس په دې اړه وايي: *پانگوال تـل هڅه کوي چې خپل واک وساتي او پاتې خلک غلامان کړي. هغوی تل دا کار کړی دی او تل به يې کوي، که موږ د حکومت په مرسته هغـوی پـه يـوه محـدوده کـې ونـه سـاتو، هغوی به د نـورو ځـايونو پـه څېـر دلتـه هـم خپلـه اغېـزه ولـري*[2]. د امريکـا د دوو بنسـټ ايښودونکو له مخالفت سره سره بيا هم بانکوال وتوانېدل چې د سياسي مشرانو ترمنځ د نفوذ په مرسته د پيسو واک د امريکا کانگرس او حکومت ته ورنه کړي او پر وړاندې يې د

1. Patrick S. J. Carmack; The Money Changers; p 29

2. Jannifer nedelsky; Private Property and the Limit of American Constitutionalism; p 80

امریکا د لومړني بانک په نامه د امریکا د نوي بانک منشور د دې هېواد په کانګرس کې تصویب کړ.

د امریکا لومړنی بانک لومړنۍ پانګه لس ملیونه ډالره وه چې دوه ملیونه یې د فدرال حکومت او پاتې یې د شخصي پانګوالو د پانګې اچونې په واسطه شوې وه. د دې بانک له ۲۵ تنو مشرانو څخه پنځه تنه د حکومت او پاتې شل تنه یې د شخصي پانګوالو په واسطه ټاکل کېدل[۱].

د مشرانو په کمېټه کې د شخصي خلکو د شمېر د ډېروالي له امله به ډېری پرېکړې د شخصي پانګوالو په ګټه کېدې. د انګلیس بانک په څېر د دې بانک نوم هم داسې اېښودل شوی و چې خلک پرې د حکومتي بانک ګمان وکړي او همدارنګه یې هېڅکله فردي شریکانو نومونه رابرسېره نشي؛ خو ډېری محققین په دې باور دي چې راتشچایلډ د دې بانک یوه تر ټولو محرکه قوه ده.

د امریکا دولت ډېر ژر له دې بانک څخه پوروړی شو او توماس جیفرسن چې د دې پور په پایلو پوهېده په ناتوانۍ او غم سره له دې بانک څخه د امریکا د مشرانو او دولت د غلامۍ نندارچي شو. په دې اړه یې پخپلې یوې بیانیې کې داسې وویل: *هیله مې دا ده چې په اساسي قانون کې د اصلاح یو امکان موجود وای چې له فدرال حکومته یې د پور اخیستلو واک اخیستی وای*[۲]. او همدارنګه یې په یو بل ځای کې وویل: *پوره باوري یم چې بانکي ټولنې له نظامي اردو څخه خطرناکې دي*[۳]. کله چې توماس جیفرسن د امریکا ولسمشر شو، د بانکوالو او د هغوی د نورو ملګرو په ټولو هڅو سره یې بیا هم ورته د امریکا د لومړني بانک د جوړېدو اجازه ورنکړه، خو وروسته بیا بانکوال وتوانېدل چې د امریکا د لومړني بانک په څېر یو بل مرکزي بانک د امریکا د دویم بانک په نامه جوړ کړي چې *د امریکا د متحدو ایالتونو دویم بانک له لومړني سره ډېر ورته والی لاره او د دوی یوازې لومړنۍ پانګې توپیر سره لاره چې ۳۵ ملیونه ډالره وه.*

د لومړي بانک په څېر یې یو پر پنځمه برخه په حکومت پورې اړه لرله او یو پر پنځمه برخه یې هم حکومتي مشران وو، همدارنګه د لومړي بانک په څېر د دې بانک منشور هم د شلو کلونو له پاره تصویب شو[٤].

1. Roger T. Johnson; Historical Beginning... the Federal Reserve; p 8

2. Congressional Record-Senate; Feb 10 1997; S-1148

3. Jeff Barnes; Children of Liberty; p 164

4. Roger T. Johnson; Historical Beginning.. The Federal Reserve; p 9

کله چې انډریو جکسن په ۱۸۲۹ زېږدیز کال د امریکا ولسمشر شو، له پیسو سره د ترلو دوکو او چل د سېستم پر وړاندې یې مبارزه پیل کړه او په داسې حال کې چې د امریکا کانګرس څلور کاله تر وخت مخکې د متحده ایالتونو د دویم بانک منشور نوی تصویب کړ، رییس جمهور د رد له واک (وېټو) څخه کار واخیست او د دې مرکزي بانک د نوي والي مانع شو.

د ولسمشرۍ په دویمه دوره کې جکسن خپل مالیې وزیر ته له دې بانک څخه د حکومتي شتمنیو د را ویستلو فرمان صادر کړ چې د مالیې وزیر له دې کار څخه ډډه وکړه او جکسن مجبور شو چې د هغه د منفکۍ امر صادر کړي، تر ده وروسته د مالیې دویم وزیر هم د لومړني په برخلیک اخته شو تر دې چې له دې بانک څخه د حکومت د شتمنیو په راویستو د دې څوکۍ درېیم وزیر بریالی شو. ولسمشر د شخصي مرکزي بانک د له منځه وړلو په فکر کې و، خو د پر نفوذه او شاوخوا خلکو له ډېرو مخالفتونو سره مخ شو. د هغه په اړه د مرکزي بانک رییس وایي: *دا لایق ولسمشر که دا فکر کوي، په دې توانېدلی دی چې له هندیانو سرونه غوڅ کړي او قاضیان بندیان کړي او فکر کوي چې لاس یې بانک ته هم رسېدای شي؛ نو تېروتنه کوي*[1]. په ولسمشر فشار راوړلو له پاره مرکزي بانک له بازار څخه د پیسو راټولونه(Money Contraction) پیل کړه چې دې کار مالي ستونزه جوړه کړه. همدارنګه بانکوالو د ولسمشر د وژلو هڅې هم وکړې د اسلحې د ناکارېدو له امله بریالی نه شول او د هغه تورن کس د رواني ناروغۍ د لرلو له امله خوشې شو.

بانکوال د امریکا د متحدو ایالتونو په کانګرس کې د پیاوړې ډلې په لرلو سره د امریکا په تاریخ کې د لومړي ځل له پاره د رایو په اکثریت سره یې د ولسمشرۍ د سلبولو هڅه وکړه، خو ولسمشر جکسن مقاومت وکړ او په پای کې یې مرکزي بانک داسې له منځه یووړ چې راتلونکو اویاوو کلونو پورې بل شخصي مرکزي بانک د امریکا په متحدو ایالتونو کې جوړ نه شو.

په داسې حال کې چې ولسمشر جکسن د مرکزي بانک له منځه وړل او ځپل تر ټولو ستره بریا ګڼي، د بانکوالو د واک د راکمېدو له پاره یې کوم نوی سېستم جوړ نکړای شو او بانکوالو د کوچنیو ایالتي بانکونو په واسطه د ذخیرې د یوې برخې په توګه د بانکوالۍ پدیده (Fractional Reserve Banking) چې بانکوال په کې کولای شي د لږې ذخیرې په مرسته د ذخیرې څو چنده بانکنوټونه عرضه کړي (د بېلګې په توګه که

1. Edward Kaplan; The Bank of the United State and American Economy; p 133

د ۱۰۰۰ افغانیو سره زر ولري، د ۱۰۰۰۰ افغانیو په اندازه بانک نوټونه عرضه کولای شي) په دې توګه یې د پیسو په مهار کولو لاس پورې کړ او له هېڅ څخه یې پانګه لاسته راوړه.

د پیسو دې سېستم تر ۱۸۶۱ زېږدیز کال پورې د بانکوالو واک زیات کړ او د عوامو له پانګو یې خپله ډېروله تر دې چې د امریکا شپاړسم ولسمشر ابراهام لېنکن وغوښتل چې له بانکوالو څخه واک په پوره توګه واخلي او د پیسو کنټرول حکومت ته ورکړي، نو له دې امله یې د شنو پیسو (GreenBuck) په نوم نوې پیسې چې د حکومت له خوا چاپېدلې، لاس پورې کړ او ویې غوښتل چې د حکومت پور له منځه یوسي.

د لېنکن پر مهال، په امریکا کې داخلي جګړې پیل شوې او همدارنګه اروپايي قدرتونو چې د لېنکن د پیسو سېستم یې خطرناک ګاڼه، غوښتل یې پر امریکا حمله وکړي. په داسې حال کې چې په لېنکن باندې داخلي او بهرني فشارونه مخ پر ډېرېدو وو، تزاري روسیې د لېنکن مرستې ته را ودانګل، هغه په دې پوهېده چې د دې پردې تر شا د اروپا بانکوال دي او تر امریکا وروستی موخه روسیه ده.

تزاري روسیې له ولسمشر لېنکن سره د داخلي جګړې د له منځه وړلو له پاره له مالي مرستې پرته په امریکا باندې حمله د تزار پر امپراتورۍ حمله وګڼله چې لېنکن یې له جوړ شوي کړکېچ څخه وژغوره.

خو مخکې له دې چې لېنکن وتوانېږي د پیسو یو داسې سېستم جوړ کړي چې د حکومت په لاس کې وي او دا کار قانوني کړي، د اروپايي بانکوالو په واسطه ووژل شو، چې د اروپايي بانکوالو په واسطه د دې کار ثبوت د ده له مرګ څخه څو کاله وروسته یو کاناډايي خبریال ته په لاس ورغی چې له یو امریکايي جاسوس څخه یې ترلاسه کړی و او په کاناډايي ورځپاڼه کې یې داسې ولیکل: د *غلامانو ازادوونکی نباغلی ابراهام لېنکن، د یوې ډلې د دسیسې په واسطه چې د نړیوالو بانکوالو استازیتوب یې کاوه، ووژل شو*[1]. لېنکن تر مرګ وړاندې په یوه لیک کې خپل ملګري ته داسې لیکلي وو: د *سولې پر مهال د پیسو ملت د ځان ښکار کوي او د بدبختۍ پر مهال د ملت پر وړاندې تري توطیه جوړوي. د پیسو واک له سلطنت څخه ظالم، له اوتوکراسۍ څخه سرغړوونکی او له بیروکراسۍ څخه ځان غوښتونکی دی*[2]. اوتوون بېسمارک د جرمني حاکم د لېنکن د قتل په اړه داسې وایي: د *لېنکن مړینه د مسیحیت له پاره یوه فاجعه ده. زه وېره لرم چې بهرني بانکوال په خپلو ماهرانه چلونو سره د امریکا ټوله شتمني په*

1. Michael A. Kirchubel; Vile Acts of Evil- Volume 1- Banking in America; p 62

2. Ron Hayhurst; How to Interpret History; 63

واک کې کړې او د یو عصري سېستماتیک تمدن د خرابولو له پاره به یې وکاروي[۱]. د لېنکن په له منځه تلو سره، شنې پیسې چې حکمي پیسې یعنې ملاتړ یې نه لاره او د بازار له غوښتنې سره سم په ډېره اندازه د داخلي جګړې د لګښتونو له پاره چاپ شوې وې، خپل ارزښت یې له لاسه ورکړ تر دې چې د سرو زرو په ملاتړ سره پیسو تر داخلي جګړو څوارلس کاله وروسته د بانکوالو د فشارونو له مخې ځای ونیو.

همدارنګه د لېنکن د حکومت د بانکوالۍ ملي قانون چې د ایالتي بانکونو په واسطه یې د بانکنوټونو عرضه کول منع کړي وو او دا صلاحیت یې څو سترو بانکونو ته ورکړی وو چې منشور یې د فېډرال حکومت په واسطه تصویب شوی و، تر ډېرو کلونو یې دوام وکړ، خو ستونزه دا وه چې دې بانکونو د وال سټرېټ (Wall Street) په مرکزیت سره فعالیت کاوه او د بانکوالۍ د قدرت د ملي بانکوالۍ سېستم یې سلب کړی و او حکومت د بانکوالو په پرتله پیاوړی کېده چې بانکوال له دې حالت څخه ناخوښ و او په امریکا کې د شخصي مرکزي بانک د جوړولو په هڅه کې شول، څکه یوازې همداسې یو بانک کولای شي چې د بانکوالو دایمي قدرت تضمین کړي.

بانکوالو د خپلو سیاسي پیاوړو ډلو په واسطه، د انډیانا پولس (Indianapolis) په نوم د پیسو یو کمیسیون جوړ کړ څو په خپلې ګټې سره د پیسو سېستم اصلاح کړي. د دې کمیسیون ډېری غړي داسې څوک چې په بانکوالو او سترو بډایانو پورې یې تړاو لاره او دې پانګوالو په دې کمیسیون کې *له پنځه سوه زره ډالرو څخه ډېره پانګونه وکړه*[۲]. بالاخره د دې کمیسیون وروستي راپور د *یو مرکزي بانک د جوړولو وړاندیز وکړ چې یوازې پیسې به عرضه کوي*[۳].

اصلاح غوښتونکي یا هغه کسان چې غوښتل یې اوسنی سېستم د پرمختګ مانع وښیي او یو مرکزي بانک جوړ کړي، په ۱۹۰۰ زېږدیز کال وتوانېدل چې د سرو زرو د معیار قانون چې ټولې پیسې په کې سره زر او یا هم د سرو زرو ملاتړ و تصویب کړ، خو دا کار د پیسو د اوسني سېستم په له منځه وړلو پیل شو او دا قانون یې د ملي بانکوالۍ د سېستم د اصلاح له پاره پرانیست، په دې اړه فرنک وېلیم امریکایي اقتصاد پوه لیکي:

---

1. Chris Waltik; Wealth Builgind Strategies in Enery, Metals and Other Markets; p 182
2. Murray N. Rothbard; The Origins of the Federal Reserve; p 23
3. The Final Report of Indianapolis Monetary Commission; Journal of Political Economy 6 (June, 1898); pp 293-322

دا څرګنده ده چې په پای کې کانګرس یو وار بیا د ملي بانکوالۍ د سېستم په بدلون مجبوربېږي[1]. د جېمز لیونګستن په نوم امریکایي مؤرخ لیکي:

دا ماده د یو مرکزي بانک د جوړولو له پاره د لومړنۍ قدم په توګه جوړه شوې وه[2]. په پای کې، په ۱۹۱۳زېږدیز کال بانکوال د امریکا د فدرالي ذخیروي بانک (Federal Reserve Bank) په نوم د یو شخصي مرکزي نوي بانک په جوړېدو بریالي شول چې د نوم پر خلاف یې نه د فدرال حکومت پورې تړلی بانک و او نه یې هم د پیسو د وړاندې کولو له پاره د سرو زرو د ذخیرې له پاره لازمه اندازه لرله،که څه هم بانکوالو د نوي سېستم نوم د سرو زرو په ملاتړ سره د پیسو یا سرو زرو د معیار سېستم ونوماوه، د نوو پیسو څرنګوالي دا ډول ځانګړتیاوې نه لرلې، بلکې په حقیقت کې د سرو زرو د معیار د اغوا کوونکي په نوم یې کاغذي تورمي پیسې جوړې کړې.

کله چې په نړۍ د دجال د لومړۍ ورځې عملیاتي مرکز واک لاره او پکس برېتانیکا (Pax-Britannica) ورته ویل کېده، د سرو زرو د معیار د اغوا کوونکي تر نامه لاندې یې، د سرو زرو د یوې سترې اندازې په راټولولو سره چې له افریقا، هندوستان او نورو مستعمرو څخه یې راغلا کړې وې، داسې یو سېستم جوړ کړ، چې د نړۍ یوازینۍ پیسې چې له سرو زرو سره بدلېدې، سټرلنګ پونډ و او په حقیقت کې سټرلنګ پونډ په نړیوال بازار کې د سرو زرو په توګه پېژندل کېده او نورو هېوادونو د سرو زرو د ذخیره کولو پر ځای سټرلنګ پونډ ذخیره کاوه چې دې کار د سټرلنګ پونډ ارزښت نور هم لوړاوه او دا چې سټرلنګ پوند ته نړیواله اړتیا پیدا کېده، نو له ډېر چاپ سره سره یې بیا هم خپل ارزښت له لاسه ورنکړ او برېتانیې د نړۍ د ارزښت لرونکې سرچینې د هغو پیسو پر وړاندې چې هېڅ ذاتي ارزښت یې نه لاره، لاسته راوړې.

د پېړیو له پاره برېتانیې په دې فاسد نړیوال سېستم لاس پورې کړی و او اوس دا مرداره دنده د دجال د دویمې ورځې عملیاتي مرکز او امریکا ته انتقال شوه. په لومړي ګام کې، امریکا د خپلو خلکو د پانګې د کنټرول او د امریکایانو د غلامۍ د زمینې د برابرولو له پاره داسې کار وکړ چې د بشریت د تاریخ تر ټولو ستره غلا یې ګڼلی شو. د امریکا دولت د سرو زرو د سکو لرل د دې هېواد اوسېدونکو ته منع اعلان کړل.

---

1. Frank W. Taussig; The Currency Act of 1900, Quarterly Uournal of Economics 14 (may, 1900); p 414

2. james Livengston; Origins of Federal Resurve System: Money, Class, and Corporate Capitalism, 1890-1913; pp 150-154

په هغه وخت کې د سرو زرو هر اونس د ۲۰ ډالرو ارزښت لاره او خلکو د سرو زرو هر اونس د شلو ډالرو په وړاندې بانک ته وسپاره. *وروسته د ۱۹۳۴ زېږدیز کال په جنورۍ کې د امریکا حکومت د ډالرو ارزښت د سرو زرو پر وړاندې ۴۱ سلنه راکم کړ او بیا یې د سرو زرو د لرلو قانون باطل کړ. د امریکا خلک بېرته بانکونو ته ورغلل (د ډالرو پر وړاندې د بې اعتباری له امله) او بېرته یې هر اونس سره زر د ۳۵ ډالرو په بدل کې وپیرودل او په دې کار سره یې خپله ۴۱ سلنه پانګه له لاسه ورکړه*[1].

د نړیوالو بانکوالو او یا انترناسیونالېستانو وروستی هدف چې د یو نړیوال حکومت د جوړولو په هڅه کې و، یوازې امریکا نه و، بلکې په ټوله نړۍ یې اقتصادي، سیاسي او فرهنګي راج غوښت.

نو له دې امله یې د امریکا په علمي، څېړنیزو ټولنو، رسنیو، سیاسي ګوندونو او مدني ټولنو کې د پیسو په مصرفولو سره د ازاد بازار اقتصادي نظام او لېبرالېستي نظریو په علمي ښودلو لاس پورې کړ او د خپلو پلانونو د پلي کولو له پاره یې نړیوالې ټولنې جوړې کړې. تر دویمې نړیوالې جګړې وروسته چې نړۍ له پکس برېتانیکا څخه پکس امریکانا (Pax-Americana) پر لور په حرکت کې وه، د ملګرو ملتونو په څېر د نړیوالو سیاسي سازمانونو د جوړولو ترڅنګ یې د برېټن ووډز په کنفرانس کې اقتصادي نړیواله ټولنه هم په امریکا کې جوړه کړه.

برېټن ووډز (BRETTON WOODS)

کله چې د نړۍ هېوادونه په دویمه نړیواله جګړه اخته وو، د امریکا د متحدو ایالاتو په نوي همشایر ایالت برېټن ووډز کې د امریکا او برېتانیې په مشر ۴۴هېوادونو د ۱۹۴۴زېږدیز کال د جولای په میاشت کې تر جګړې وروسته د اقتصادي طرحو په اړه خبرې اترې وکړې.

د دویمې نړیوالې جګړې پر مهال، ډېرو هېوادونو د جګړې د لګښتونو له پاره زیاتې پیسې چاپ کړې وې او له دې امله یې له سرو زرو سره د هغې د تبادلې وړتیا له منځه یوړه چې د پیسو د تورم سبب شو او د برېټن ووډز د کنفرانس د ګډونوالو له پاره ښه چانس ګڼل کېده څو د نظر وړ هوکړه لیک لاسلیک کړي. د برېټن ووډز کنفرانس په درېو کمیسیونونو وېشل شوی و چې لومړی هغه یې د پیسو نړیوال صندوق، دویم کمیسیون یې د بیارغونې او پراختیا بانک چې وروسته په نړیوال بانک واوښت او درېیم

1. Imran N. Hosein; The Gold Dinar and Silver Dirham: Islam and the Future of Money; p 35

کميسيون يې داسې ټولنه جوړه کړه چې د نړيوالو اقتصادي همکاريو بله وسيله تر بحث لاندې ونيسي.

په داسې حال کې چې ډېرى هېوادونو فکر کاوه چې د دې کنفرانس د هوکړه ليک په مادو کې تصميم نيوونکي دي، *د امريکا او برېتانيې تر منځ په ۱۹۴۲ زېږديز کال په غير رسمي توګه په دې اړه خبرې اترې پيل شوې وې. امريکايانو له برېتانويانو او نورو هېوادونو له استازو سره د ۱۹۴۳ زېږديز کال تر اوږې پورې خبرو اترو ته ادامه ورکړه.*

د امريکا او برېتانيې د استازو ترمنځ د ۱۹۴۳ زېږديز کال د جون په ۲۲ مه او ۲۳ مه نېټه د ليدنو پر مهال په يو نړيوال کنفرانس کې د پيسو د نړيوال صندوق په اړه د يوې ګډې بيانيې پلان جوړ شو.

د امريکا او برېتانيې استازو د سپټمبر له ۱۵ مې څخه د اکتوبر تر نهمې نېټې پورې نهه ځله غونډه وکړه. د پيسو د نړيوال صندوق د جوړېدو په اړه د کارپوهانو د ګډې بيانيې هوکړه ليک د ۱۹۴۴ زېږديز کال په اپرېل کې لاسليک شو، په داسې حال کې چې په دې هوکړه ليک کې د پيسو د نړيوال صندوق او د بيارغونې د بانک او نړيوال انکشاف په اړه ټول موضوعات نه وو ياد شوي، يوه لاره يې د برېټن ووډز له پاره چې د امريکا او برېتانيې استازو په کې موافقه کړې وه برابره کړه، امريکا او برېتانيې هغه په نورو هېوادونو ومنله[1].

د برېټن ووډز د کنفرانس پايله د دريو نړيوالو اقتصادي ټولنو له جوړېدو څخه عبارت وه چې په کې د پيسو نړيوال صندوق (IMF)، د پرمختګ او بيارغونې نړيوال بانک (IBRD) يا اوسنى نړيوال بانک (WB) او د سوداګرۍ نړيوال سازمان (ITO) چې وروسته په سوداګرۍ او تعرفو د عمومي هوکړې (GATT) په نامه بدل شو او اوس د سوداګرۍ د نړيوال سازمان (WTO) په نامه پېژندل کېږي، شامل دي.

له دې پرته دې کنفرانس داسې هوکړه ليک لاسليک کړ چې د هغې قوانين د غرب او په ځانګړې توګه د امريکا د ګټو تضمين کوونکي او اوس مهال د امريکا د بهرنې سياست يوه ستره وسله ګڼل کېږي. د يادو ټولنو د اداره کولو سېستم دموکراتيک نه و او هر غړي هېواد په کې د مساوي پرېکړې د لرلو حق نه لري، بلکې امريکا په کې د څو غړو د رايې ورکولو حق لري او اداره يې له واشنګټن څخه کېږي.

د برېټن ووډز هوکړه ليک په داسې شرايطو کې لاسليک شو چې په جګړه کې ډېرى ښکېلو هېوادونو ورته کافي وخت نه لاره او تر دې چې د دې کنفرانس غړو هېوادونو

1. Mikesell R; The Bretton Woods Debates: a Memoir, Essay on International Finance; p 192

ډېرو استازو ان د کنفرانس رسمي ژبه (انګلیسي) هم زده نه وه او د دې هوکړه لیک سخت متنونه یې په سمه توګه نشو تحلیلولی چې په دې اړه ون دارمل لیکي: *په برېټن ووډز کې د ۴۴ هېوادونو استازو داسې هوکړه لیک لاسلیک کړ چې د هغې لوستلو ته یې وخت نه لاره*[1].

د برېټن ووډز کنفرانس چې د امریکا د مالیې وزیر او همدارنګه د هغې درې کمیسیونونه د امریکایانو او برېتانویانو په واسطه اداره کېدل د نوو تشکیل شوو سازمانونو په چوکاټ کې یې د نړیوالو ذخیروي پیسو په توګه امریکایي ډالر داسې تصویب کړل چې د سرو زرو یو انس له ۳۵ ډالرو سره معادل و او نورې ملي پیسې د تبادلې له یوې ثابتې بیې سره د ډالر او یا هم د هغې د سرو زرو پر وړاندې د بدلېدو وړ وي.

په سرو باندې د ډالرو د بدلونې حق یوازې په حکومتونو او دولتونو پورې تړلی و او خلکو نشو کولای خپلې پیسې په سرو زرو بدلې کړي. هېڅ هېواد حق نه لاره خپلې پیسې د پیسو د نړیوال صندوق له اجازې، په ۱،۵ سلنه او د دې سازمان د غړو له اجازې پرته له ۸ سلنه ډېرې کم ارزښته کړي. په دې سره، امریکایي ډالرو د هغې لوړې غوښتنې له مخې چې په نړیوال بازار کې یې پیدا کړی و او ټولو غړو هېوادونو هغه د هېواد د پانګې په توګه ذخیره کولې، د نړۍ تر ټولو ستره با ارزښته پیسه شوه او امریکا هم د نړیوالو غوښتنې لیدلې او له موقع یې ګټه واخیسته، ډېره اندازه ډالر یې چاپول، په داسې حال کې چې د سرو زرو لږ سلنې د چاپ شوو ډالرو له اندازې سره سمه ذخیره نه لرله.

په دې کار سره امریکا د برېتانیې ځای ونیو او د نړۍ د ستر او پیاوړي اقتصاد په توګه په نړۍ کې راڅرګند شو، خو د امریکا او برېتانیې موخه د برېټن ووډزر هوکړه لیک ته پابندي نه وه، بلکې له دې هوکړه لیک څخه یې د نورو هېوادونو د غلام کولو او بېلوالي په توګه کار اخیست.

د تبادلې ثابته بیه داسې تصویب شوې وه چې سټرلنګ پونډ د نړۍ د تر ټولو لوړې پیسې په توګه تقریباً د ډالرو څلور چنده ارزښت لاره او دا کار په نړیوال بازار کې د برېتانیې د تولیداتو د لوړېدو لامل شو او له همدې امله د برېتانیې د تولیداتو له پاره یې غوښتنه راکمه شوه او د برېتانیې دولت د لومړي ځل له پاره په ۱۹۴۹ زېږدیز کال خپله پیسه د برېټن ووډز د هوکړه لیک پر خلاف چې خپله یې لاسلیک کړی و د پیسو د

1. Van A. Dormael; Bretton Woods: Birth of Monetary System; p 226

نړیوال صندوق او د دې سازمان د غړو له اجازې پرته ۳۰٫۵ سلنه راښکته کړه او په کرار کرار یې د خپلو پیسو د ارزښت په راکمولو پیل وکړ چې د ډالرو پر وړاندې د نړیوالې بې اعتبارۍ لامل شو.

په ۱۹۷۰زېږدیز کال کله چې فرانسې د ډالرو د ارزښت نوساني کېدل لیدل، خپلې ډالري ذخیرې یې د امریکا په لور واستولې او پر وړاندې یې د سرو زرو غوښتونکې شوه او دا چې امریکا د ذخیره شوو سرو زرو متناسب ډالر نه لرل، په ډېره بې شرمه توګه یې له خپل مسوولیت څخه چې په لاسلیک شوي هوکړه لیک کې و او مشري یې هم پر غاړه وه، سرغړونه وکړه او ریچارډ نېکسن د فرانسې دولت ته په یوې بیانیې کې ووېل: *رقیبانو په وروستیو اونیو کې د امریکایي ډالرو پر وړاندې عیار جنګ پیل کړ.*

نو له دې امله ما هم د مالیې وزیر ته امر وکړ چې له ډالرو څخه د دفاع له پاره د سیالانو پر وړاندې لازمې کړنې وکړي. ما وزیر کونلي (Konly) ته امر وکړ څو په لنډمهاله توګه له ډالرو سره د سرو زرو او نورو ذخیره شوو پانګونو بدلول ودروي. د خاصو شرایطو په استثناء چې د امریکا د متحدو ایالاتو او د پیسو د ثبات په ګټه وي[1].

ریچارډ نېکسن د برېټن ووډز سېستم په پوره توګه له منځه یووړ د اسعارو د بدلونې د ثابتې بیې د له منځه تلو سبب شو او د نړۍ پیسې له کوم ذاتي ارزښت او ملاتړ پرته له چاپ شوو شمېرو سره د یو کاغذ په شکل تر اوسه د تاوېدو په حال کې دي. یوازې هغه څه یې چې تر اوسه پورې د برېټن ووډز له کنفرانس څخه پاتې دي د امریکا تر مشرۍ لاندې د یو نالیدونکي ظلم په توګه نړیوالې تړلې دي.

ریچارډ نېکسن د ډالر د کړکېچن حالت له پاره د حل لارې په فکر کې شو او د ډالر د نړیوال ارزښت د ساتنې له پاره یې د پېټرو ډالر (Petrodollar) عالي نظریه وړاندې کړه. د ډالرو په حکمي (له ملاتړ پرته) کېدو سره، نورو هېوادونو د ډالرو له ذخیره کېدو سره دلچسپي نه لرله او که ټولو هېوادونو له بانکي ذخیرو څخه خپل ډالر ویستل او په امریکایي بازارونو کې ښکته پورته کېدل نو په باور سره به د پیسو تورم د ډالرو د سقوط لامل ګرځېدلی وي.

امریکایي ډالر له منځه تلل او د امریکا امپراتوري تر ځوابېدو وړاندې د مرګ مزه وڅکله، خو ریچارډ نېکسن د ډالرو د نړیوالې غوښتنې د ساتنې له پاره سعودي عربستان ته سفر وکړ او د دې هېواد شاهي کورنۍ یې په دې قانع کړه څو د وخت تر

1. Kamran Dakhah; The Evolution of Macroeconomic Theory and Policy; p 118

ټولو ستر اقتصادي تولید (نفت) خرڅلاو یوازې د ډالرو پر وړاندې وکړي او د دې کار په بدل کې امریکا د ال سعود کورنۍ ته د بهرنیو او کورنیو ګواښونو پر وړاندې له شاهي کورنۍ څخه د ساتنې وعده ورکړه.

تر سعودي عربستان وروسته، د اوپک (OPEC) غړو هېوادونو او بیا وروسته د نفتو ټولو صادروونکو هېوادونو خپل نفت د ډالرو پر وړاندې خرڅول، یعنې که کوم هېواد غوښتل نفت واخلي، نو لومړی یې باید ډالر پېرلي وای او له اخیستل شوو ډالرو څخه وروسته یې نفت اخیستی شوای. په همدې توګه ډالر یو وار بیا د نړیوالې پیسې په توګه اوس د پېټروډالر په نامه پېژندل کېږي، یو وار بیا یې په نړۍ کې د امریکا واکمنې تضمین کړه او د عثماني خلافت له منځه وړلو وروسته د ال سعود کورنۍ دویم ستر خیانت له اسلامي نړۍ او بشریت سره وکړ.

د ډالرو په حکمي کېدو سره، د امریکا د ذخیروي بانک او د ټولو شخصي مرکزي بانکونو برخوال چې په یو ډول له دیارلسو کورنیو سره تړاو لري او د راتچایلډ په کار ځای کې یې نړیوال ستر پلان جوړ کړی و، پرته له دې چې د کوم شخصي، حکومتي او نړیوال سازمان له خوا وڅارل شوې، د کاغذي پیسو په چاپ یې لاس پورې کړ او له هېڅ څخه یې نه باورېدونکې پانګه تولید کړه او د نړۍ ټول حکومتونه یې پوروړي کړل چې *نړیوال ناخالص مقروضیت په ۲۰۱۵ زېږدیز کال ۱۵۲ ترېلیونه امریکایي ډالرو ته رسیده*[1].

د ټولو هېوادونو (ځمکې) د مقروضیت مجموعه ۱۵۲ ترېلیونه ډالرو ته رسېده، خو پوښتنه داده چې ځمکه له چا څخه پوروړې ده؟ په باوري توګه چې ځمکې له مریخ او یا هم له کومې بلې سیارې څخه پور نه دی اخیستی، بلکې هېوادونو له شخصي بانکونو څخه د دولتي کړنو د مالي وجوهاتو د ترسره کولو له پاره پور اخیستی دی او نړیوال بانکوال چې تر اوسه هم د خپل هویت له ښکاره کولو څخه ډډه کوي، د حکومتونو لرونکي دي او ولسمشران یې د نانځکو په څېر ساز ته ګډېږي. امریکایي سناتور د امریکا د فدرالي ذخیروي بانک په اړه وایي: *ډېری امریکایان د پیسو له نړیوال پور ورکوونکو څخه واقعي پوهه نه لري. د ذخیروي فدرالي سیستم حساب هېڅکله څارل شوی نه دی، دا سیستم د کانګرس له کنټرول څخه بهر عمل کوي*[2] سره له دې

1. International Monetary Fund (IMF); World Economic and Financial Surveys: Fiscal Monitor; Debt: Use it Wisely; Oct 2016; p1

2. Patrick S. J. Carmack; The money Changers; p 4

چې امریکا د برېټن ووډزر سېستم مات کړ، د دې هوکړه لیک په واسطه د جوړو شوو ټولنو د فقر رامنځ ته کولو او یکه تازۍ (Hegemony) د نړیوال کولو له پاره کار اخلي.

اقتصادي او غیر سیاسي مستعمره کول

د برېټن ووډز تر کنفرانس وروسته په داسې حال کې چې غربیانو له مستعمره هېوادونو څخه په ظاهري بڼه په نظامي او سیاسي توګه پرېښود، خو د بېلابېلو اقتصادي سازمانونو لکه د پیسو نړیوال صندوق، نړیوال بانک او د نړیوالې سوداګرۍ سازمان په جوړولو سره د دې هېوادونو په اقتصادي استعمار یې لاس پورې کړ.
نړۍ اوس د غرب تر کنټرول لاندې سازمانونو په واسطه اداره کېږي چې عبارت دي له: د امریکا د متحدو ایالتو په مشرۍ د G7[1] او G8[2] په واسطه د پیسو د نړیوال صندوق، نړیوال بانک، د نړیوالې سوداګرۍ سازمان او د اقتصادي پراختیا او همکارۍ سازمان (OECD) په واسطه اداره کېږي[3].
د امریکا په مشرۍ د پیسو نړیوال صندوق، نړیوال بانک او نړیوال سوداګریز سازمان په څېر سازمانونه د نړۍ د غلامۍ یو خطرناک مثلث جوړ کړی دی. د نړۍ غلامي د دې خطرناک مثلث په مرسته هغه مهال شونې ده چې فقر ټوله نړۍ ونیسي او هېوادونه له دې سازمانونو څخه سوال او خیر غوښتلو ته مجبور شي او له فقر څخه د خلاصي له پاره له سود سره ترلي پورونه او داسې پالیسۍ ومني چې د اقتصادي غلامۍ ترڅنګ نور فقر هم وزېږوي.
د دې له پاره چې نړیوال، نړیوال حکومت یا نوي نړیوال نظم ته ګونډه ووهي، باید لومړی د غلامۍ سېستم داسې شي چې د نړیوال حکومت له پاره کار وکړي او په پای کې یې د مسیح الدجال د مشر په توګه وي. اقتصادي غلامي د دې سېستم تر ټولو مهمه برخه ده چې د هغې تګلارې داسې جوړې شوې دي څو د امریکا په مشرۍ اقتصادي سازمانونه، لومړی بې وزله هېوادونه هدف وټاکي او بیا بې وزلي په ټوله نړۍ کې نړیواله کړي.
د سترو غربي هېوادونو له سیاست پوهانو څخه چې له پېړیو راهیسې ترې بانکونو د دې نړیوالې طرحې له پاره د نانځکو په توګه کار اخیستی د ټولې نړۍ د نانځکې کېدو

1. G7 یا د اوو پیاوړو هیوادونو ډله چې پکې امریکا، کاناډا، فرانسه، جرمني، ایټالیا، جاپان او انګلېستان شامل دي.
2. G8 یا د اروپایي اتحادیې په شمول اووه ګوني ډله
3. Richard Peet; Unholy Trinity: The IMF, World Bank and WTO; p 62

له پاره ترې کار اخلي. د دې له پاره چې يو هېواد او خلک يې د غلامۍ سېستم ومني بايد دومره مجبور شي چې د غلامۍ له منلو پرته بل بديل ونه لري او هغه يوازينۍ لاره چې هېوادونه يې د غلامۍ منلو ته مجبور کړي دي، د واشنګټن تر مشرۍ لاندې د سازمانونو په واسطه د دې هېوادونو پوروړي کول دي.

د اسعارو د بيې د ثابتې تبادلې سېستم د له منځه تلو وروسته د هېوادونو ملي پيسې په پوره توګه په تورمي پيسو بدلې شوې چې تل يې ارزښت د نوسان په حال کې وي او په دې سره يې د پيسو د نړيوال صندوق له پاره چې د پيسو د نړيوالو قوانينو او اړيکو د تنظيمولو يوازينی سازمان دی، د ټولو هېوادونو د پيسو د ارزښت د مهارولو چانس برابر کړی دی.

د دې له پاره چې هېوادونه له نړيوال بانک او د پيسو له نړيوال صندوق څخه د پور اخيستلو له پاره اړ شي د دې هېوادونو پيسې د همدې سازمان له خوا کم ارزښته کېږي او دولتونه د بوديجې د برابرولو له پاره له دې سازمان څخه پور اخيستو ته مجبورېږي او که کوم هېواد مقاومت ونېيي، د هغه هېواد مشرانو ته د رشوت ورکولو هڅه کوي او کله يې چې مشران فاسد نه وي يا دا چې د امريکا د جاسوسۍ د سازمان له خوا وژل کېږي او يا د امريکا په مشرۍ د ناټو د نظامي لاسوهنې په واسطه د مقاومو هېوادونو نظام له منځه ځي[1].

اوسنی اقتصادي سېستم خلکو ته د علمي ټولنو او د غربي رسنيو له خوا داسې بغرنج ښودل کېږي چې عام خلک پرې نه شي پوهېدی او اقتصادي کارپوهان د هغو علمي کتابونو په واسطه چې د غربي ټولنو له خوا يې د سانسور پړاو تېر کړی وي، اکتفا کوي. نو له دې امله د بړېښن ووډز سازمانونو ته پراختيا ورکوي او د خپل هېواد د پراختيا له پاره د دې سازمانونو غړيتوب يو حتمي کار ګڼي، په داسې حال کې چې د دې هېوادونو پورونه له دوو خطرناکو پديدو سود او د ساختاري تعديل په څېر مشروطيتونو سره مل وي.

دا ټولنې په دې پوهېږي چې هېوادونه يې له ورکړل شوو پورونو او ورسره د اړوند سود له زوره نشي وتلی، د ملي پورونو د پراخولو له پاره داسې پور ورکوي چې ډېرى د پور اخيستونکو هېوادونو په د ننه کې نه وي او پوروړي هېوادونه د اخيستل شوي پور له بار څخه نه شي وتلای. سربېره پر دې د هر کال کلنۍ ګټې فيصدي هم ورزياتېږي او په دې سترو پورونو کې ډوبېږي.

---

۱. لا زيات معلومات د يو اقتصادي جنايتکار د اعتراسفونو په کتاب کې چې د جان پرکينز ليکنه ده.

هغه هېوادونه چې ښه اقتصادي پالیسي او سرچینې لري او کولای شي اخیستل شوی پور بېرته ورکړي، د دې سازمانونو له خوا تر اقتصادي یرغلونو لاندې د پویس د ارزښت په مهار کولو سره ښکته کړي، ځکه دا سازمانونه نه غواړي چې هېڅ هېواد دې له پور څخه خپلواک وي. *د ملي پیسو بې ثباته کول د نړیوال بانک او د پیسو د نړیوال صندوق د پټو اجنډاوو یوه کلیدي موخه ده.*

د پیسو کم ارزښته کول په ناڅاپي او سمدستي توګه د بیو د لوړوالي لامل ګرځي او په ورته وخت کې د کاري ځواک د ارزښت او واقعي عاید د راښکته کېدو لامل ګرځي[1].

همدارنګه دا کړکیچ د پورونو د بېرته اداءکولو د سختوالي لامل ګرځي او یاد هېواد همداسې پوروړی پاتې کېږي. کله چې هېوادونه د پور په ورکړې ناتوانه شي، دا سازمانونه د یو ملاتړي په توګه د برباد‌ۍ له یوې نوې نسخې سره راڅرګندېږي او د پخوانیو پورونو د اداء کولو له پاره، نوي پورونه د اصلاحاتو په څېر له نوو شرایطو سره ورته وړاندې کوي.

د نوي پور له جملې څخه ډېره برخه په پخوانیو حسابونو کې پاتې کېږي او ډېره لږه برخه یې هېوادونو ته د اقتصادي پالیسیو د اصلاح له پاره ښکته پورته کېږي. د پیسو د *نړیوال صندوق تر واک لاندې د بودیجې د سختوالي پالیسي(budgetary austerity)، کم ارزښته کول، د سوداګرۍ خپلواکي او شخصي کول په ۱۵۰ پوروړو هېوادونو کې عملي کېږي. پوروړي ملتونه د مرکزي بانک او اقتصاد وزارت د حاکمیت حق ته په غاړې ایښودنې اړ کېږي چې د یو کلن اقتصادي او پیسو پالیسۍ کنټرول په غاړه لري، دولتي ټولنې له منځه ځي او د اقتصادي سرپرستۍ یو سېستم (د واشنګټن تر مشرۍ لاندې د ټولنو په واسطه جوړېږي. یو موازي دولت چې واک یې له مدني ټولنې څخه زیات وي، د نړیوالو اقتصادي سازمانونو له خوا جوړېږي. هغه هېوادونه چې د پیسو د نړیوال صندوق له کړنو او موخو سره سم عمل نه کوي، تور لېست ته لوېږي*[2].

کله چې هېوادونه د خپل پور د بېرته ورکولو توان ونه لري، د واشنګټن تر مشرۍ لاندې اقتصادي ټولنې د حکومت د لګښتونو د راکمولو او د عایداتو د زیاتوالي له پاره د اقتصادي سختوالي پالیسي (Austerity) وړاندې کوي. *اقتصادي سختګیري هغې پالیسۍ ته ویل کېږي چې موخه یې د حکومت د اقتصاد ښه والی وي. په دې پالیسۍ کې په عمده توګه د عامه سکتور د دندو کموالی، د عامه خدمتونو کارکوونکو ته د امتیازونو او اضافه کاریو کموالی، د دولتي ټولنو شخصي کول او د دولتي خدمتونو*

1 .Michel Chossudovsky; The Globalization of Poverty and the New World order; p 48

۲. همدا سرچینه؛ ۱۹ مخ

کموالی په کې شامل دي. د دې ډول پالیسیو بنسټیز هدف د حکومتي لګښتونو راکمول او د پورونو ورکول دي[1].

دا چې په ښکاره توګه هیوادونه خپل پور ادا کړي، پرته له دې چې خپل کار کوونکي منفک کړي او د پاتې شوو کار کوونکو امتیازونه راکم کړي په خلکو او په ځانګړې توګه په ټيټو او منځنيو پاړکيو (طبقو) خلکو باندې درنې ماليې وضع کوي ځکه چې نړيوال شرکتونه د بهرنۍ پانګونې په لېوالتيا سره له دې ماليو بښل کېږي.

د حکومتونو په واسطه د کارکوونکو راکمول د بې کارۍ د کچې د زياتوالي لامل ګرځي او همدارنګه د امتيازونو راکمول او ماليو لوړول د فقر لامل ګرځي چې دا هم د واشنګټن يوه عمده موخه ده، ځکه چې د غريبو خلکو کنټرول او تر واک لاندې کول اسانه کېږي. يوه ژوندۍ بېلګه يې په اوسني يونان کې ليدلی شوو.

الکسس سپراس (Alexis Tsipras) د چپ پالو يا سريزا (Syriza) له ګوند څخه د يونان صدارت ته کانديد د يونان په تاکنيزو سياليو کې يې د سخت پالنې پر ضد شعارونه ورکړل او د واشنګټن تر مشرۍ لاندې د سخت پالو پاليسيو سازمانونو او له اروپايي اقتصادي ټولنو څخه د يونان سترو شوو خلکو، نوموړي ته په دې هيله رايه ورکړه چې دا اقتصادي سخت پالنه به له منځه يوسي. کله چې د يونان صدراعظم شو او ويې غوښتل چې د يونان د سخت پالنې پاليسې له منځه يوسي. د ظالمو اقتصادي ټولنو له خوا يې دوه انتخابه وليدل: يا به د دې سازمانونو تګلارې منې او يا به هم د اروپا له اتحاديې څخه وزي. اکسس سپراس د دوو ټاکنو انتخابول د عمومي رايو له پاره خلکو ته پرېښودل او په ۲۰۱۵ زېږديز کال يې د ټولپوښتنې له پاره عمومي رايې پيل کړې؛ خو د عموي رايو پرخلاف يې د غرب د ټولنې تر فشار لاندې يو وار بيا غربيانو ته ثابته کړه چې اکثريت رايې او ولسواکي هغه مهال معتبره ګڼل کېږي چې په کې يې خپلې ګټې له ګواښ سره مخ نه وي.

دا تګلاره په افغانستان کې هم د ترسره کېدو په حال کې ده او افغانان هم ورځ تر بلې په اقتصادي سختۍ کې راګير دي او د موازي ټولنو د يو ځای کېدو په نامه يې د حکومتي کارکوونکو په منفک کولو لاس پورې کړی او د حکومت د عوايدو په لوړولو سره درنې ماليې په کسبه کارانو، عادي خلکو او کارکوونکو وضع کېږي. د مخابراتي شرکتونو په څېر څو مليتي شرکتونه چې عايد يې له اسمان سره لګېږي، د دې پر ځای چې د خپلو مصرفي کارتونو له عايداتو ماليه ورکړي، عام خلک چې هره کورنۍ *پنځلس*

1. European Union Center of North Carolina; EU Briefings, Policy Area: The Politics of Austerity; p 1

زره افغانی عاید لري[1] له تورمي پیسو څخه د دې مالیو ورکولو ته اړ اېستل کېږي چې د دې پیسو ارزښت په تدریجي توګه د کمېدو په حال کې دی.

د پیسو کم ارزښته کول د پانګو د غلا کولو او د فقر پیدا کولو یوه نړیواله وسیله ده. له ملاتړ او ذاتي ارزښت پرته کاغذي پیسې د مهار کېدو قابلیت لري او د دې پیسو مهار کېدنه د پیسو د سترو ټولنو په واسطه اسانه ده. د پیسو کم ارزښته کېدل د دولت د لاسوهنې په واسطه د واشنګټن تر مشرۍ لاندې د ټولنو په فشارونو او د دې ټولنو له خوا د راپیدا شوو بهرنیو عواملو په واسطه ترسره کېږي. *د پیسو کم ارزښته کول یو ډراماتیک او ان جنجال جوړوونکی اقدام دی چې یو حکومت یې پیلوي.*

د معادلاتو له مخې د پیسو په ارزښت کې بدلون د امریکایي ډالرو پر وړاندې اندازه کېږي، نو له دې امله کم ارزښته کول د ډالرو پر وړاندې د یوې بهرنۍ پیسې د قیمت راټیټول دي[2]. د واشنګټن تر مشرۍ لاندې ټولنو، په حکومت کې د اداءکولو په برخه کې د تعادل راوستلو او اقتصادي اصلاحاتو په پلمو، هېوادونه د پیسو کم ارزښته کولو ته مجبوروي او ډېرې دولتونه د پیسو په کم ارزښته کولو کې احتیاط کوي او همدارنګه د غرب سیال هېوادونه د خپلو پیسو له کم ارزښته کولو څخه ډډه کوي، نو له دې امله دغه سازمانونه له بېلابېلو غیرقانوني لارو د دې هېوادونو د پیسو په بې ارزښته کولو لاس پورې کوي؛ د بېلګې په توګه: اقتصادي تحریم پرې وضع کوي، د یادو هېوادونو د اقتصادي ثبات په اړه دروغجن راپورونه خپروي او ان د غربي همغږو ټولنو لکه CIA، پېنټاګون او ناټو په واسطه سیاسي کړکېچونه پیداکوي.

نړیوال اقتصادي نظام داسې دی چې ټولې اقتصادي اړیکې یې له یو بل سره تړلې دي، یعنې کله چې له یوه اړخه زیان ویني، بل اړخ ګټه کوي. د یو هېواد د پیسو په کم ارزښته کېدو سره، د هغه هېواد اوسېدونکي د ارزښت د راکمېدو په تناسب، خپله پانګه له لاسه ورکوي او یوازې هغه هېوادونه له دې زیان څخه ګټه کوي چې پیسې یې د نړۍ د ذخیروي پیسو په توګه پېژندل کېږي او نورې پیسې د دوی د پیسو پر وړاندې خپل ارزښت له لاسه ورکوي.

کاغذي جعلي او پوچې پیسې ټل د ارزښتي سقوط په حال کې وي او د هرې کاغذي پیسې له پیداکېدو څخه وروسته تر اوسه پورې د امریکایي ډالرو پر وړاندې د کم ارزښته کېدو په حال او امریکایي ډالر هم د خدمتونو او تولیداتو پر وړاندې د کم ارزښته کېدو په حال کې دی چې د سترو اقتصادي لوبغاړو له پاره یې د اصیلو نړیوالو

1. The Asia Foundation; A Survey of Afghan People: Afghanistan in 2015; p 76

2. Richard N. Cooper; Currency Devaluation in Developing Countries; p 3

پـانگو د غـلا کولـو لـه پـاره موقـع برابـره کـړي ده. یـوه بېلګـه یـې ترکیـه ده چـې د *۱۹۹۴ زېږدیز کال په لومړۍ ربعه کې یې ترکي لیرې د امریکایي ډالر پر وړانـدې خپـل ۵۰ سلنه ارزښت له لاسه ورکړ*[1].

په ۱۹۹۴زېږدیز کال د ترکانو پانګې په داسې حـال کې ورکـې شـوې چـې ظـاهراً هېڅ غل د ترکانو د کورونو مخې ته ونه لیدل شو، په داسې حال کې چې ملـي کاغـذي پیسې د ډالر پر وړاندې د کم ارزښته کېدو په حال کـې وې. د مـالونو بیـې ډالـر محـوره دي، یعنې که په ۱۹۹۳زېږدیز کال یو ترک په ۱۰۰ ترکـي لیـرو یـو ټلویزیـون اخیسـتی شوای، په ۱۹۹۴زېږدیز کال یې په ۲۰۰ ترکي لیرو اخیست.

د نورو هېوادونو د پیسو کم ارزښته کېدل او پـر وړانـدې یـې د واشـنګټن تـر رهبـرۍ لاندې سازمانونو د چلونو په واسـطه د غربیـانو د پیسـو بـا ارزښـته کېـدل د کـار د قـوې اقتصاد د ارزانه کېدو باعث ګرځي او د نورو هېوادونو(د غربیانو په باور د درېیمـې نـړۍ) خلک د لږو غربي پیسو پر وړاندې خپله کاري انرژي لګوي.

په دې حالت کې غربي څو ملیتي شرکتونه له دې ارزانه کاري قوې څخه ګټه اخلـي او خپل تولیدات د غربي مارک په وهلو سره له واقعي ارزښت څخه په څو چنده لوړه بیـه پلوري. همدارنګه د ټولیزو رسنیو او نورو غربي سازمانونو اغېز دومره خپور شوی دی چې دا کـارکوونکي پـه غربـي مـارک سـره تولیـدات ډېـر خوښـوي او د باکیفیتـه سـیمه ییـزو تولیداتو له اخیستو څخه په ارزانه بیه ډډه کوي.

د ډالرو د با ارزښته ساتلو له پاره اړینه ده چـې امریکـایي ډالـر پـه ټولـه نـړۍ کـې د ګرځېدو په حال کې وي او سربېره پر دې، نړیوالې سوداګریزې بیې هم ډالر محوره وي، نو له دې امله د سـوداګرۍ د خپلـواکۍ پـه نامـه، د نـړۍ د ډالـر کېـدو پالیسـي عملـي کېږي.

غربیانو وروسته تر دې چې په ختیځو مستعمره ملکونو کې سختې ماتې وخوړې، نور یې نه غوښتل چې فزیکـي اسـتعمار تـه ادامـه ورکـړي، نـو لـه دې املـه یـې د فکـري او فرهنګي استعمار ترڅنګ په مالي او اقتصادي اسـتعمار هـم پیـل وکـړ چـې درې سـتر اقتصادي نړیـوال سـازمانونه چـې اوس مـردار اقتصـادي مثلـث جـوړوي پـه بـریټن ووډز کنفرانس کې پیل کړ.

دا درې سازمانونه له یو بل سره په همغږۍ کې داسې کار کوي چـې دې یـووالي تـه یې د نړیوال مالي او اقتصادي وزارت نوم ورکړ؛ خـو دا وزارت پـه داسـې حـال کـې چـې

---

1. Oya Celasun. Macroeconomics and Growth Group; Development Research Department; The World Bank; The 1994 Currency Crisis in Turkey; p 2

نړیــوالې ســوداګریزې اړیکــې کنټرولــوي، یــوازې او یــوازې د یهــودي – مســیحي (صهیونېستي هېوادونو) د اتحاد ګټې تامینوي.

نړیوال بانک او د پیسو نړیوال صندوق له پـور څخـه د پیسـو د اندازې د کمـوالي او نورو استعماري پالیسیو په بدل کې، هېوادونه د نړیوال سـوداګریز سـازمان غړیتـوب تـه مجبوروي چې د ملـي اقتصـاد د لـه منځـه وړلـو او د وارداتـو پـه هڅـونې سره د کورنیـو تولیداتو د له منځه وړلو له پاره یوه عمده وسیله ګڼل کېږي.

د برېټن ووډز سازمانونه ادعا کوي چـې د دې سـازمانونو پـه واسـطه د وړانـدې شـوو تعرفو پـه جوړښـت کـې د صـادراتو ضـد پالیسـي شـامله ده چـې د صـادراتي اقتصـاد د کموالي لامل کېږي او د صادراتي سکتور پر وړاندې د سیمه ییز بازار پراختیا تشویقوي. که څه هم، ډېر لـږ شـواهد شـته چـې دا پالیسـي دې د صـادراتو پـه ګټـه د سـرچینو د بدلون لامل وګرځي[1] او پر خلاف یې د دې سازمانونو په واسطه وړانـدیز شـوو تعرفـو څـو ملیتي شرکتونه وارداتو ته وهڅول او ان سیمه ییز تولیدات هم هغوی ته سپاري.

د نړیوالې سوداګرۍ سازمان غړي هېوادونه د داسې تعرفو د سېستم پـر منلـو اړ دي چې د صهیونېستي څو ملیتي شرکتونو پر خدمتونو او تولیداتو یـې وارداتـي مالیـه کمـه کړې ده او پر وړاندې یې د دې شرکتونو پر سـیالو سـیمه ییـزو تولیـداتو یـې درنـه مالیـه وضع کړې ده.

همدارنګه د سوداګرۍ تـر خپلـواکې پالیسـۍ لانـدې او د بهرنیـو پـانګونو د هڅـونې تګلارې سره دا ستر شـرکتونه لـه مـالیو بښـل شـوي دي او پـر وړانـدې یـې، سیمه ییـز کوچني شرکتونه د درنو مالیو په ورکولو مجبورېږي چې د داخلي سوداګرۍ د لـه منځـه تلو لامل کېږي، سوداګر او کارکوونکي یـې د څـو ملیتـي شـرکتونو لمنـو تـه لـوېږي او د هغوی غلامي مني. د صهیونېستي څو ملیتي شرکتونو رانټول له ځـان سـره د شخصـي کولو یوه بله تګلاره هم لري څو وکولای شي طبیعي سـرچینې او هغـه سـرچینې چـې د خدای ﷻ له خوا خلکو ته ډالۍ شوې دي وتښتوي.

امریکا د نړیوالې امپراتورۍ د جوړولو او ساتنې له پاره د هېوادونو اقتصادي کنټـرول او سرچینو ته اړ دی، نو له دې امله د سـاختاري اصـلاحاتو تـر تګـلارې لانـدې د پیسـو نړیوال صندوق او نړیوال بانک پوروړي شـرکتونه د عامـه خـدمتونو او دولتـي شـتمنیو د دولتي ټولنو په شخصي کولو مجبوروي.

---

1. Michel Chossudovsky; The Globalization of Poverty and The New World order; p 54

د دې ټولنو په ساختاري اصلاحاتو کې يوه هېواد تـه د پرمختـګ او پراختيـا لـه پـاره يوازې د پروژو د ټاکنې حق ورکول کېږي او دا ټولنې پرېکړه کوي چې کومه پروژه د دې هېواد په ګټه ده او کومه پروژه ورته زيانمنـه ده چـې دا ټـولنې ډېـرى د خپلـو پورونـو پـه واسطه داسې پروژې عملي کوي چې د صهيونېستي څو مليتي شرکتونو او امريکا ګټـې په کې تامين وي. د بېلګې په توګه په افغانستان کې يې لومړى هغه پروژې عملي شوې چې د ناټو د تجهيزاتو د انتقال له پاره يې اسانتيا راوړه.

کله چې دې ټولنو پرېکړه وکړه، کومه پروژه د يوه هېواد لـه پـاره چـې پيسـې يـې پـر هغه هېواد د پور په توګه شمېرل کېږي، عملـي شـي د شخصـي کولـو او د سـوداګرۍ د ازادۍ تر پاليسيو لاندې يې داسې شرکتونو ته ورکوي چې کـه پـه خپلـه خوښـه هماغـه کار ته برابر وي، نو دا شرکتونو اکثره هماغـه څـو مليتـي شـرکتونه وي چـې د امريکـا لـه متحدو ايالتونو څخه سرچينه اخلي.

په حقيقت کې دا ټولنې په داسې حال کې چې يـو هېـواد پـوروړى کـوي، پيسـې د امريکا له متحدو ايالتونو څخه نه راباسي او يوازې يې د امريکا په يو ايالت کې له بانکي حساب څخه د امريکا په بل ايالت کې يو امريکايي شـرکت تـه انتقـالوي. د دې سـترې دوکې مثال کولای شو په افغانستان کې په واضح توګه د لـويې لارو د جوړولـو پـه پـروژو کې ووينو.

امريکا په ډېرې بې شرمۍ سره ادعا کوي چې ميلياردونه ډالر يې له افغانستان سـره مرسته کړې ده، په داسې حال کې چـې د افغانسـتان د لويـو لارو د لسـګونو او سـلګونو ميليارډ ډالرو پروژې يې له دوو سترو امريکـايي شـرکتونو چـې لـويز برجـر او آی آر ډي، سره قرارداد کړې وې (ويل کېږي چې د امريکا د ولسمشر مرستيال ډيـک چينـي د دې شرکتونو ونډه وال و) او دې دوه شرکتونو ډېرې لږې پيسې سـيمه ييـزو قراردادیـانو تـه د دې کار د ترسره کولو له پاره بېلې کړې او نورې پاتې پيسـې لـه را رسـېدو وړانـدې او يـا وروسته بېرته امريکا ته لېږدول شوي دي.

په همدې توګه ټـول هېوادونـه د هغـو پيسـو پـه واسـطه چـې هېڅکلـه د امريکـا لـه متحده ايالاتو څخه نه وځي، داسې پوروړي کېږي چې بېرتـه يـې ورکـول ناشـوني وي او په پای کې د دې پيسو پر بدل کې د امريکا متحده ايالاتو تر مشرۍ لانـدې ټـولنې لـه هغوی څخه د طبيعي سرچينو غوښتنه کوي او هېوادونه د ناچيزه بيې پر وړانـدې د دې طبيعي سرچينو ورکولو ته مجبورېږي او په حقيقت کې امريکا د ارزښت لرونکو هېوادونو طبيعي سرچينې د چل او دوکې په واسطه لاسته راوړي.

په دې ډول چلونو او ظلم سره امریکا وتوانېده چې د دجال د دویمې ورځې د عملیاتي مرکز په توګه، خپله شیطاني امپراتوري د غیر انساني فتنو د پراختیا له پاره جوړه کړي او کله چې هر هېواد یا کس د دې امپراتورۍ پر وړاندې ودرېږي، د امریکا د پوځ او صهیونېستي متحدینو (ناټو) په واسطه یې د له منځه وړلو پلان په بې شرمانه او دروغو پلمو سره نیول کېږي.

په دې اړه د امریکا د استخباراتي سازمان (CIA) پخوانی مامور جان پرکېنز په خپلو اعترافونو کې د یو اقتصادي جنایتکار د اعترافاتو په نوم وایي چې امریکا د خپلې امپراتورۍ جوړونې او ساتنې له پاره داسې کسان چې د امریکا د هجموني (Hegemony) پر وړاندې درېږي، لومړی هغوی د پیسو او واک د وعدو په مرسته فاسدوي او که بیا هم دا هڅه ناکامه شوه، د هغوی د وژنې طرحه جوړوي؛ څرنګه چې د پانامې دوه ولسمشران د CIA په واسطه ووژل شوو او که دا طرحه هم ناکامه شوه، لکه څنګه چې له صدام حسین سره وشول، امریکا خپل نظامي ځواک د هغه د له منځه وړلو له پاره ګماري.

په ۲۰۰۱زېږدیز کال صدام حسین د لومړي ځل له پاره د پېټرو ډالر پر وړاندې ودرېد او ویې غوښتل چې خپل نفت پر یورو وپلوري، خو دا چې د نفتو خرڅلاو په ډالر (Petrodollar) د امریکایي پیسو یوازینی ملاتړی دی، امریکا پر عراق د ډله ییزې وژنې د وسلو د لرلو تور ولګاوه او له دې تور څخه یې پر دې هېواد د حملې د مقدمې په توګه کار واخیست چې د عراق تر نیولو وروسته امریکا شیطاني هېواد اعتراف وکړ چې عراق د ډله ییزو وژنو وسلې نلرلې[1].

همدارنګه د لیبیا پاچا معمر القذافي د افریقا د اتحادیې په جوړولو سره وغوښتل په لیبیا کې د سرو او سپینو زرو د سکو پولي سېستم جوړ کړي او بیا یې په افریقا کې برابر کړي چې د ډالرو د هجموني له پاره ستر خطر ګڼل کېده، نو له دې امله ناټو د امریکا په مشرۍ پرې حمله وکړه او د هغه په وژل کېدو سره یې د افریقا یوازینی باثباته هېواد له خاورو او وینو سره برابر کړ.

د دې اقتصادي نړیوالو ټولنو تګلارې په نړۍ کې د نړیوال فقر د رامنځ ته کېدو لامل شوې او د دې ټولنو د ظاهري پلانونو پرخلاف نړیوالې اقتصادي نابرابرۍ په تعجیلي چټکتیا سره د زیاتېدو په حال کې دي چې په ټولنو کې د اقتصادي پاړکیو (طبقو) د جوړېدو او د دې طبقو تر منځ د بدبینۍ او نفرت د راتګ لامل شوې دي. د

---

۱. د لا زیاتو معلوماتو لپاره د Marin Katusa کتاب The Colder War: How the Global Energy Trade Slipped From Americal Grasp ته مراجعه وکړئ.

پیسو نړیوال صندوق د فقر د له منځه وړلو له پاره د خپلو تګلارو په نه اغېزمنتیا اعتراف کوي: *که څه هم په وروستۍ لسیزه کې په دې اړه چې ایا د (IMF) پروګرامونه اغېزمن دي کنه؟ ډېرې څېړنې شوې دي. د شته څېړنو له مخې، هېڅوک نشي ویلای چې د مالي وجوهو د برابرۍ د پروګرامونو منل د پراختیا اغېزې ته یې مرسته کړې ده. په حقیقت کې دا څرګنده شوې ده چې دا پروګرامونه، له ځان سره د تورم زیاتوالی او د پراختیا د مقیاس سقوط لري*[1]. اوسنی اقتصادي سېستم له پورته دوکو پرته، یوه بله غولوونکې پدیده هم لري چې د بورس یا برخو د بازار (Stock Market) په نامه یادېږي.

د بورس یا برخو بازار

د غرب د عصري تمدن اقتصادي نظام یو داسې نظام دی چې د کوچنیو اقلیتونو (اکثره د صهیونېزم مشرانو) ګټو او د خلکو غلام کولو ته کار کوي. د دې اقلیت د ګټو د تامین له پاره، د پانګوالۍ اقتصادي نظام د سهمونو د بازار پدیده لري. ستر شرکتونه، د سترو پروژو د مالي وجوهو د تامین له پاره چې د پروژې له پاره اړونده بودیجه نه لري، خپلې برخې د سهمونو په بازار کې په څو برخو وېشي او دا برخې په دې بازار کې د خرڅلاو له پاره داوطلبۍ ته ږدي.

د خلکو په واسطه د دې برخو اخیستل، شرکتونو خپل مالي صندوق یا وجوه د سترو پانګونو له پاره لاسته راوړل او د هغو خلکو له پاره چې دا سهمونه یې اخیستي دي، په سترو شرکتونو کې د شراکت یو باطل خیال ورکول کېږي. ډېری وخت د سهمونو د پېر او پلور شرایط داسې دي چې د سهم خرڅوونکی شرکت د خلکو په واسطه د لګول شوو پیسو په بېرته ورکولو مجبور نه وي او خلک یوازې کولای شي دغه سهمونه د بورس په بازار کې وپلوري.

په ظاهره د شرکتونو د سهمونو بیه د هماغه شرکت پرمختګ ته په کتو زیاتېږي او یا کمېږي او په داسې حال کې چې خلکو ته د شراکت یو باطل خیال ورکول کېږي، هغوی د شرکتونو د سترو برخو له پېرلو سره سره بیا هم په دې شرکتونو کې د پرېکړې کولو حق نه لري. د سهمونو بازار په حقیقت کې د سترو شرکتونو له پاره د یو وړیا بانک په څېر دی چې د دې بانک په واسطه، شرکتونه سترې پانګې پرته له دې چې په بېرته ورکولو یې مجبور وي، له عامو خلکو څخه یې په دوکه لاسته راوړي.

---

1. Mohsin Khan; The Macro Economic Effects of Fund Supported Adjustment Programs: IMF staff Papers; Vol. 37; No. 2; 1990; pp 196, 222

د سهمونو بازار د دې تر څنګ چې د سترو شرکتونو له پاره د شيدو غوا ده، د منځنۍ طبقې د پانګو د غلا يوه عالي وسيله هم ګڼل کېږي چې دا کار د سترو شرکتونو د سهمونو د بازار په مهارولو او د رسنيو په محرکو قوو سره کېږي. اوس مهال د سهمونو بازار د هېوادونو د اقتصاد د اغېزمنتيا ښودونکی دی چې په لوړوالي سره يې د خلکو اقتصادي وضعه ښه کېږي او د په سقوط سره يې په هېوادونو کې اقتصادي کړکېچ راځي چې د پانګونې دا ستره اندازه او ارزښت په دې بازارونو کې د اقتصاد پوهانو او مهاروونکو له پاره د سرمايو د غلا ښه موقع برابره کړې ده.

کله چې د خلکو پانګې د شرکتونو د برخو په اخيستلو ولګول شوې، مهاروونکي په بېلابېلو لارو د خلکو د پانګو د غلا کولو له پاره د برخو بيې زياتولای او کمولای شي. کله کله چې د يو شرکت د سهم د ډېرې اندازې په اخيستو سره د نومړي شرکت د سهمونو ارزښت په تدريجي توګه لوړېږي او خلک د دې شرکت پرمختګ ته په کتو سره د هغه د سهمونو په پېرلو لاس پورې کوي، کله چې د يو شرکت په سهمونو کې د ډېرو پانګو اندازه راټوله شوه، مهارکوونکي د هغه شرکت په اړه د منفي اقتصادي راپورونو په خپرولو او همدارنګه د سهمونو په بيا ځلې خرڅلاو سره داسې خلکو ته ښيي چې دا شرکتونه د رکود او ماتې په حال کې دي او په دې کار سره سهمونه په ناڅاپي توګه خپل ارزښت له لاسه ورکوي او خلک له دې وېرې چې سهمونه بيا سقوط ونکړي، هغه خرڅوي او ستره ضربه او تاوان ويني او مهارکوونکي يو وار بيا دا سهمونه په ډېره ارزانه بيه اخلي او په تدريجي توګه يې په همدې چلونو سره د هغې د بيې په لوړولو لاس پورې کوي.

د منيسولا له پوهنتون څخه راجيش کوما اګروال او د هوستېن له پوهنتون څخه ګوجونو په دې اړه خپلې څېړنې ترسره کړې دي چې هغوی د سهمونو د بازار له ۱۴۳ مهاروونکو حالتو سره مخ شوي دي، وايي: *مهارکوونکي لومړی سهمونه اخلي او بيا يې پلورې*[1]. همدارنګه اقتصاد پوهان د بورس د بازار له سقوط او له حکومتونو څخه د پيسو په اخيستو سره د اقتصادي کړکېچ په رامنځ ته کولو ډېرو سترو او نه ماتېدونکو شرکتونو (Too Big to Fail) ته نجات ورکوي او کوچني او منځنۍ پانګوال د غربت په لور رانښکته کوي او ځانونو ته په همدې توګه ګټه رسوي. په دې اړه په اقتصاد کې د نوبل د جايزې ګټونکی جوزف سټګلېټس د اقتصاد په اړه وايي: *دې پوهانو، په امريکا کې په*

1. The University of Chicago; Jounal of Business (2006); Vol. 79; No. 4; P 1917

۲۰۰۸ زېږدیز کال د بورس د بازار سقوط او اقتصادي کړکېچونه راوړل[1]. د اوسنی نړۍ اقتصادي نظام په پوره توګه یو غیر عادلانه، د طبقو او نابرابریو منځ ته راوړونکی، فقر تـه کشوونکي، ظالمانه او غیر اسلامي دي.

اوسنی اقتصادي نظام او اسلام

کله چې د (الیوم اکملت لکم دینکم و اتممت علیکم نعمتـی و رضیت لکـم الاسـلام دینا[2]) نازل شو، مسلمانانو فکر وکړ چې د قران کریم د ایتونو د نزول لړۍ د دې ایت پـه نازلېدو سره پای ته ورسېده او تر دې وروسته به ایت نازل نه شي، خو د رسول اللـه ﷺ تر وفات کېدو څو ورځې وړاندې الله ﷻ د سود په اړه ایاتونـه نـازل کـړل او هغـه یـې لـه خدای ﷻ او رسول ﷺ سره جګړه وګڼلـه: *اې مؤمنـانو! کـه پـه رښـتیا سـره مـو ایمـان راوړی وي، نـو لـه خدایـه ووېرېـږئ او پر خلکـو مـو چـې کـوم سـود پـاتې دی، هغـه ور پرېږدئ، خو که تاسې داسې ونه کړل، نو خبر اوسئ چې د اللـه ﷻ او د هغـه د پیغمبـر ﷺ له خوا ستاسې پر خلاف د جګړې اعلان دی، کـه اوس هـم توبـه وباسـئ (او سـود پرېږدئ)، نو تاسې د خپلې پانګې اخیستلو حقدار یاست، مه تاسې تېری کوئ او نـه بـه پر تاسې تېری وشـي*[3].

سود په اسلام کې یوه تر ټولو خطرناکه کبیره ګناه ګڼل کېږي چې بشـریت تـه لـه ځان سره فاجعه راوړونکې پایلې لري. اسلامي ښوونې تل له سود خوړلو څخه د لرېوالي ټاکېد کوي او هغه تر ټولو بده پدیده ګڼـي. *حضـرت محمـد ﷺ پـر هغـو کسـانو لعنـت ویلی چې سود خوري، سود اخلي او د سود معاملې لیکي*[4]. *همدارنګه په یو بـل حـدیث کې سود په درې اویا برخو وېشل شوی دی چې تر ټولو لږ جدیت یې له مـور سـره د زنـا معادل ګڼلی دی*[5].

1. Joseph E. Stiglitz; The Price of Inequality, General Principles; Moving money from the bottom of the pyramid to the top

۲. سورالمائده، ۳ آیات، نن ما ستاسې دین، ستاسې لپاره بشپړ کړ او خپل نعمت مې پر تاسې پوره کړ او ستاسې لپاره مې اسلام ستاسې د دین په توګه منظور کړ.

۳. سوره البقره، ۲۷۸ څخه تر ۲۷۹ آیتونو پورې: يَا أَيُّهَا الَّذِينَ آمَنُواْ اتَّقُواْ اللّهَ وَذَرُواْ مَا بَقِيَ مِنَ الرِّبَا إِن كُنتُم مُّؤْمِنِينَ ﴿۲۷۸﴾ فَإِن لَّمْ تَفْعَلُواْ فَأْذَنُواْ بِحَرْبٍ مِّنَ اللّهِ وَرَسُولِهِ وَإِن تُبْتُمْ فَلَكُمْ رُؤُوسُ أَمْوَالِكُمْ لاَ تَظْلِمُونَ وَلاَ تُظْلَمُونَ ﴿۲۷۹﴾

٤. صحیح مسلم؛ ۱۵۹۸ حدیث

۵. المستدرک علی الصحیحین؛ ۲۲۵۹ حدیث

د غرب د عصري تمدن او د هغې د اقتصادي نظام په راتلو سره چې د بانکوالی په نوم یوه نوی پدیده یې له ځانه سره لرله، په سود اخیستلو او خوړلو، سره له دې چې په ټولو اسماني دینونو کې یوه ستره ګناه شمېرل کېږي، مشروعیت ورکړل شوی او د یوې قانوني سوداګری په توګه شمېرل کېږي؛ خو الله ﷻ د هغه چا له پاره چې سود اخیستل او سود خوړل سوداګري ګڼي، داسې اخطار ورکوي:

کوم خلک چې سود خوري، د هغو حال به د هغه چا غوندې وي چې پېریانو نیولی وي او پر دې حال د هغو د اخته کېدو دلیل دا دی چې وایي: (سوداګري خو هم لکه سود غوندې شی دی.) په داسې حال کې چې الله ﷻ سوداګري روا او سود ناروا کړی دی. نو چاته چې د هغه د رب له لوري دا نصیحت ورسېد او په راتلونکي کې یې د سود له خوړلو ډډه وکړه، نو څه چې یې مخکې خوړلي هغه خو یې خوړلي دي، د هغه معامله له خدای سره ده او څوک چې له دې حکم وروسته بیا هم همداسې کار کوي، هغوی دوزخیان دي، تل به په کې اوسېږي.[1]

الله ﷻ سود له سوداګری څخه جلا کړی دی او هغه یې حرام ګرځولی، نو د سواګری او سود ترمنځ توپیر څه دی؟ سوداګري هغې معاملې ته ویل کېږي چې په کې د دواړو لوریو تر منځ د ګټې او زیان شونتیا شته وي، په داسې حال کې چې په سودي معاملو کې د سود ورکوونکو ګټه او د سود اخیستونکو زیان تضمین شوی دی. د اسلامي سوداګری په معاملاتو کې پانګې د ګرځېدو په حال کې وي ځکه چې په اسلامي سوداګری کې ګټه او زیان شته او د یوې ډلې او کس لاسته د پانګو راټولېدنه له دوکو پرته ستونزمنه وي؛ نو له دې امله پانګې لاس په لاس د ګرځېدو په حال کې وي.

له کنز څخه چې یوه حرامه اسلامي پدیده ده[2] مخنیوی کېږي، په داسې حال چې کې د سود پر بنسټ په اقتصادي نظام کې د پیسو په منظمې راټولونې او د سود له احتمالي خطر پرته نغدي پیسې راټولېږي او پانګې یې په تدریجي ډول له ځان سره

---

۱. الَّذِينَ يَأْكُلُونَ الرِّبَا لاَ يَقُومُونَ إِلاَّ كَمَا يَقُومُ الَّذِي يَتَخَبَّطُهُ الشَّيْطَانُ مِنَ الْمَسِّ ذَلِكَ بِأَنَّهُمْ قَالُواْ إِنَّمَا الْبَيْعُ مِثْلُ الرِّبَا وَأَحَلَّ اللّهُ الْبَيْعَ وَحَرَّمَ الرِّبَا فَمَن جَاءهُ مَوْعِظَةٌ مِّن رَّبِّهِ فَانتَهَىَ فَلَهُ مَا سَلَفَ وَأَمْرُهُ إِلَى اللّهِ وَمَنْ عَادَ فَأُوْلَئِكَ أَصْحَابُ النَّارِ هُمْ فِيهَا خَالِدُونَ ﴿٢٧٥﴾

۲. سوره التوبه، ۳۴ آيات: يَا أَيُّهَا الَّذِينَ آمَنُواْ إِنَّ كَثِيرًا مِّنَ الأَحْبَارِ وَالرُّهْبَانِ لَيَأْكُلُونَ أَمْوَالَ النَّاسِ بِالْبَاطِلِ وَيَصُدُّونَ عَن سَبِيلِ اللّهِ وَالَّذِينَ يَكْنِزُونَ الذَّهَبَ وَالْفِضَّةَ وَلاَ يُنفِقُونَهَا فِي سَبِيلِ اللّهِ فَبَشِّرْهُم بِعَذَابٍ أَلِيمٍ ﴿٣٤﴾، ژباړه: اې مؤمنانو! د دې اهل کتابو د زیاترو علماوو او روحانیونو حال دا دی چې د خلکو مالونه په ناروا لارو خوري او هغوی د الله له لارې څخه منع کوي او هغه خلک چې سره او سپین زر خزانه کوي او د خدای په لاره کې یې نه لګوي؛ نو دوی ته د دردناکه عذاب زیری ورکړه.

ذخیره کېږي او له ګرځېدو پاتې کېږي او په پای کې د نن ورځې په څېر یو داسې اقتصادي نظام راځي چې د نړۍ لس سلنه پیسه لرونکي وګړي په نوي سلنو پانګو سره خوند ترې اخلي او نوي سلنه خلک د لس سلنو پانګو پسې سرګردانه دي. اوسنی اقتصادي نظام په پوره توګه په سود ولاړ دی تر دې چې د دې نظام پیسې هم سودي دي.

مخکې له دې چې کاغذي حکمي پیسې پیدا شي، لومړی د هغې په واسطه سود پیدا کېږي، ځکه چې تقریباً په ټولو ملکونو کې د دې کاغذي پیسو د چاپ مسوولیت تر شخصي مرکزي بانکونو پورې تړاو لري او دا بانکونه هغه مهال پیسې چاپ ته سپاري چې حکومتونه د پور غوښتنه ترې وکړي چې دا کار په ښکاره توګه له سود سره تړلی دی. حضرت محمد ﷺ څوارلس سوه کاله وړاندې د بشریت د نن ورځې حالت په ډېرې حیرانتیا سره داسې انځکل کړی دی: *په یقیني توګه به په انسانانو داسې ورځ را ورسېږي چې هر کس به سود خوري (یا ورکوي) او که څوک داسې ونکړي نو اغېز به یې پرې وي*[1]. د دې له پاره چې دجال وتوانېږي د سود فتنه نړیواله کړي او ټول انسانان په مستقیمه او غیر مستقیمه توګه په سودي معاملو کې ښکېل کړي، په لومړي ګام کې یې هغه پیسې چې د ذاتي ارزښت لرونکې دي له منځه یوړی تر دې چې وتوانېده د پیسو د ارزښت ملاتړ هم له منځه یوسي او داسې پیسې یې جوړې کړې چې ارزښت یې یوازې په چل ول سره په هغه اعتبار کې چې خلک یې ورته لري نغښتی دی.

له بده مرغه د غربیانو په واسطه د پیسو له جوړ سېستم څخه د مسلمانانو درک چې د اسلام د قسم خوړونکو دښمنانو په واسطه د پانګو په قانوني غلا کې ډېر مهم رول لري، لږ دی او نه هم په دې پوهېږي چې د پیسو سېستم به په پای کې پر مسلمانانو د اسلام د دښمنانو د اقتصادي زورواکۍ لامل شي، په دې اړه په دې تاریخي پړاو کې د یهودي او مسیحي اتحاد په اقتصادي غلامۍ کې ډېری مسلمانان راغلي دي.

له ټولو بده دا ده چې د عصري پیسو پر وړاندې د اسلامي علماوو کنېوونکې چوپتیا چل او دوکې سره یو ځای ده. ان کله چې دوی وپوهېږي چې د پیسو په دې عصري سېستم کې چې یو څه ناسم دي، نو د ناسموالي او حرام ګڼلو جرات یې نه کوي. په اسلامي هېوادونو کې حاکم حکومتونه، د دې ننداري تر ټولو د بد حالت لرونکې لوبغاړي دي، نه هغوی د اوسنیو پیسو د خطرناک حقیقت درک کوي او نه هم غواړي

---

[1]. سنن ابو داود. کتاب البیع، باب: فی اجتناب الشبهات

چې درک یې کړي او دلیل یې د یهودي او مسیحي اتحاد له پاره د دې حکومتونو غوره مالي ده چې اوس پر نړۍ حکومت کوي[1].

د اسلام له مخې پیسې د ذاتي ارزښت او ګټور عمر لرونکې دي چې ارزښت یې مهار کېدای نه شي او د هغې د ارزښت کم او زیات کېدل هم د انسانانو په واسطه په اسانۍ سره د لوړې او ژورې کېدو وړتیا نه لري. په قران مجید کې ډېر مهال کله چې د پیسو یادونه شوې ده د دینار (د سرو زرو سکې) او درهم (سپینو زرو سکې) کلمې یادې شوې دي او د رسول الله ﷺ د سنت له مخې، کله چې په بازار کې د دې سکو کموالی احساسېده، نور شیان چې د ګټور عمر او ذاتي ارزښت لرونکي وي. د پیسو په توګه کارېدل، د بېلګې په توګه: خرما، اوربشې، جوار، غنم او نور.

حضرت بلال رضي الله عنه له یوې ټوکرۍ ښو خرماوو سره د محمد ﷺ خواته ورغئ او هغه یې محمد ﷺ ته وړاندې کړې. محمد ﷺ خرماوو ته وکتل ویې ویل: بلاله! دا ډېرې ښایسته خرماوې دي، دا دې له کومه ځایه راوړې؟ بلال رضي الله عنه ځواب ورکړ: اې د الله ﷻ رسوله! ما دوه ټوکرۍ عادي خرماوې لرلې او هغه مې له دې ښو او چینډل شوو خرماوو سره بدلې کړې. انحضرت ﷺ وفرمایل: دا کار د سود ماهیت ځان ته غوره کوي[2]. په یو بل روایت کې راغلي دي چې *د حضرت محمد ﷺ په وخت کې یو اوښ له پنځو اوښانو سره بدل شوی دی*[3]. د دې کار له پاره قانع کوونکی دلیل چې ولې د دوه ټوکریو خرما بدلول له یوې سره سود ګڼل کېږي او یو اوښ له څو نورو سره سود نه دی، دا دی چې خرما په هغه وخت کې چې په بازار کې د سرو او سپینو زرو د سکو د کموالي پر مهال د پیسو په توګه کارېدلې او د پیسو له بدلېدو څخه ګټه سود ګڼل کېږي او اوښ ځکه د پیسو په توګه نشي کارېدلی چې د هغې ګټور عمر معلوم نه دی او د مړینې امکان یې هم هره لحظه شته دی.

که مسلمانانو په اوسني انحطاط کې چې لمن یې ورته نیولې ده، نه وی او د سرو او سپینو زرو د حلالو سکو څخه یې ګټه اخیستې وای، هېڅکله به د امریکایي پیسو واحد د اکثرو اسلامي هېوادونو د ۷۰ پیسو له واحد سره نه برابرېده او اوس به صهیونېستي غربیانو پر مسلمانانو اوسنی اقتصادي زورواکی واک نه لاره. د عصري پیسو ارزښت د پیسو د نړیوالو ټولنو په واسطه مهار کېدای شي، خو دا ټولنې له دې وړتیا څخه د بشري ټولنې او په ځانګړې توګه د اسلامي هېوادونو د فقیرولو له پاره کار اخلي.

---

1. Imran N. Hosein; The Gold Dinar and Silver Dirham: Islam and the Future of Money; p 8

۲. صحیح مسلم؛ ۳۸۷۱ حدیث

۳. امام مالک؛ الموطا؛ ۳۰ فصل؛ ۶۱ حدیث

د پیسو د مهار کولو واک غربیانو ته دا زمینه برابره کړې ده څو د اسلامي نړۍ د طبیعي زېرمو او تولیداتو ارزښت پخپلې ګټې مهار کړي چې دا کار په اسلام کې حرام ګڼل کېږي، لکه په دې اړه په یو مبارک ایت کې داسې راغلي دي: *اې قومه له عدالت سره سم تول او پیمانه وکړئ او خلکو ته د هغو په شیانو کې تاوان مه ور اړوئ او پر ځمکه فساد مه خوروئ*[1].

۱. سوره هود، ۸۵ آیات: وَيَا قَوْمِ أَوْفُواْ الْمِكْيَالَ وَالْمِيزَانَ بِالْقِسْطِ وَلاَ تَبْخَسُواْ النَّاسَ أَشْيَاءهُمْ وَلاَ تَعْثَوْاْ فِي الأَرْضِ مُفْسِدِينَ ﴿۸۵﴾

څلورم فصل
نورې ننګونې او حل لارې

ملت پالنه

اسلامي امت هېڅ کله د خپل څوارلس سوه کلن تاريخ په اوږدو کې اوسنی بد حالت چې په کې دا وياړلی امت تر ظلم، بې اتفاقۍ او په هر اسلامي ښار کې داخلي جنګونه دي او د علم له کاروان څخه وروسته پاتې دي، نه دی تجربه کړی.
د اسلامي امت د اوسني له ستونزو ډک حالت لاملونه ډېر زيات دي، خو هغه تر ټولو مهمه ستونزه چې د دې امت ګرېوان يې نيولی دی، د اسلامي چارو هېرول او پر ځای يې د دښمنانو د وارداتي فکرونو خپلول دي. يو له خطرناکو فکرونو څخه اسلامي چې نړۍ ته رانږوتی دی، ملت پالنه (Nationalism) دی او دا کار لامل شوی، هغه مسلمانان چې الله ﷻ ورته د دوی په خپل منځ کې د يو بل د ورورخطاب کړی دی، له يو بل سره په جګړه واچوي.
د اسلام دښمنانو د دې الهي سپېڅلي دين له پيل څخه د اسلامي امت د کمزوري کولو هڅه کړې ده او له دې انساني دين سره يې د ښکاره جګړې له اعلان ځان نه دی ژغورلی.
کله چې د صلاح الدين ايوبي په واسطه صليبيان له اسلامي هېوادونو څخه په بې شرمانه توګه وويستل شول او چنګېزي مغولو، سره له هغو ډېرو ورانيو چې په اسلامي ښارونو کې يې کړې وې او د دې دين تر درک او د ښکلاوو ليدنې وروسته يې اسلام راووړ.
د اسلام دښمنان دې ته قانع شول چې د اسلامي امت ماته د نظامي قوې په واسطه شونې نه ده، نو له همدې امله يې د دې ستر امت په ټوټه ټوټه کېدو پيل وکړ. د فرانسې تر انقلاب او له سياست څخه د دين تر بېلوالي وروسته دين په اروپا کې يوه

شخصي کړنه وګڼل شوه او خپل ایډیالوژیک ځای یې له لاسه ورکړ چې د ایډیالوژیکي تشې د رامنځ ته کېدو لامل شو او دا چې د انسان فطرت له ایډیالوژۍ څخه تش کېدای نه شي او ایډیالوژیکي تشه د ټولنو د زوال سبب ګرځي.

نو له دې امله د دې تشې د ډکېدو له پاره ملت پالنه د یوې عقیدې او ایډیالوژۍ په توګه جوړه شوه. ملت پالنه په دې بریالۍ شوه چې هغه اروپایان چې یو وخت به یې د مسیح علیه السلام په نوم په ټوله اروپا کې له مسلمانانو سره په جګړه کې تر یو صلیبي بیرغ لاندې په یو شکل راټولېدل په بېلو ملتونو او له یو بل سره په دښمنانو بدل کړي او د دې بریا په لیدو سره هغو صهیونېستانو چې د بیت المقدس په مرکزیت سره یې د دجال تر واک لاندې د یو نړیوال حکومت جوړېدل موخه وه، وغوښتل څو تر اروپا وروسته خپل بل ستر سیال یعنې دا نړیوال حکومت (اسلام) هم د ملت پالنې په نوم ټوټه ټوټه کړي او د هېوادونو تر منځ له اختلافاتو څخه په کار اخیستو سره هغوی په ځان پورې وتړي چې د هغوی پر وړاندې د نړیوال حکومت د جوړېدو پر مهال ونه درېږي او په ګونډو کېدو ته مجبور شي.

صهیونېستانو د دې له پاره چې خپل الحادي عقاید په اسلامي نړۍ کې خپاره کړي، لومړی باید له اسلامي پوهې څخه د مسلمانانو درک زیانمن شي او وروسته د هغوی نظرونه د ځای ناستي په توګه وپېژندل شي، څرنګه چې د *ډزراییلي په نامه د برېتانیې یهودي لومړي وزیر یو ځل د قران کریم یو ټوک د انګلیسانو په یوه عمومي غونډه کې را واخیست او قران ته یې په اشارې سره وویل: مسلمانان به هېڅ کله هم ماتې ونه خوري تر هغې چې دا (قران) ترې وانه خیستل شي*[1]. د دې کار د ترسره کېدو له پاره صهیونېستي غربیان اسلامي نړۍ ته د خپلو مبلغینو لېږلو ته تیار شول او په خواشینۍ سره اسلامي خلافت د غرربیانو تر فشار لاندې دې مبلغینو او د هغو لېږدوونکو غربي ټولنو ته، په اسلامي هېوادونو کې د فعالیت اجازه ورکړه.

په داسې حال کې چې دا غربي مبلغې ټولنې، اسلامي هېوادونو ته د ساینسي علومو د زده کړې او انسان دوستانه مرستو په نامه ننوتل، اصلي موخه یې په اسلامي نړۍ کې د غربي ټولنیزو او سیاسي نظرونو، تدریس او راوړل وو.

د غرب مبلغې ډلې په یو بل پسې د مسلمان امت د لېوالتیا د نشتوالي له امله ناکامېدلې او ترل کېدې، خو دې قسم خوړلو دښمنانو له خپلو هڅو لاس وانه خیست او په دې وتوانېدل چې په بیروت کې یې د تبلیغ یو مرکز جوړ کړي او د مسلمانانو د

1. Shabir Ahmad; Roots of Nationalism in Muslim World; p 9

علاقې پیداکولو له پاره یې د دې ټولنې غړي د مسلمانانو له منځه وټاکل چې دې خلکو خپل دین پر دې مبلغینو پلورلی و او په غربي روڼ اندو بدل شوي وو.

د دې ټولنې تر بریالي کېدو وروسته، هغوی په شام او نورو اسلامي هېوادونو کې هم دا ډول ټولنې جوړې کړې او د خپلو نظرونو په تبلیغ او د رسالو او کتابونو په چاپ او خپرولو یې پیل وکړ. د ناپیلیون په واسطه د مصر نیول کېدل د اسلامي نړۍ د غربي کېدو پیل ګڼل کېږي. فرانسویانو پرته له دې چې په مصر کې یې نوی تعلیمي نصاب جوړ کړ، په دې هېواد کې یې د ملت پالنې تخم هم وشینده.

فرانسوي علماءوو هغه کتابونه چې په کې د مصر تاریخي ویاړونه، پخواني تمدنونه او د مصر د پخواني فرهنګ جلال په ډېر ویاړ سره یاد شوی او د مصر خلک یې ښه ښکارول، چاپ کړل چې له دې جملې څخه د Nationality په نامه د سیلوستر دیساسي کتاب او همدارنګه د یعقوب زووی کتاب چې له پلاره یهود او له موره ایټالوی و او په پاریس کې یې ژوند کاوه د الوطن المصري په نامه یادولی شو.

کله چې ابراهیم پادشاه د شام د اسلامي خلافت والي غوښتل د سوریې له پاره نوی تعلیمي نصاب جوړ کړي، د دې مبلغینو له پاره ښه موقع وه څو د نوي نصاب جوړوونکي تر اغېز لاندې راولي او د مصر نصاب چې د غربي نظرونو بیانوونکی و، سوریې ته ننه باسي او په سوریه کې هم ملتپالنه خپره کړي. په ترکیه کې هم یهودي علماوو په ترکي ژبه د ملت پالنې تشویقوونکي کتابونه ولیکل او چاپ یې کړل. په دې اړه یې د نردنار لوییس په نوم ستر پېژندل شوی مستشرق اعتراف کوي چې *اروپایي یهودیانو (خزران)، د ترکیې د ملت پالنې روح را ژوندی کړ*[1].

په اسلامي نړۍ کې د ملت پالنې په خپرېدو سره د ترکانو او عربو تر منځ نفرت جوړ شو چې په پای کې عربو د عثماني خلافت پر وړاندې بغاوت وکړ او د عثماني خلافت د له منځه تلو لامل شو. تر دې چې د مسلمانانو ترمنځ ورځ تر بلې ملتپالنه زیاتېده او د سایکس پیکات تر تړون وروسته د صهیونېستانو د توطیو له امله اسلامي نړۍ د عربو په جزیرې او منځنې ختیځ کې د ملت پالنې په نظریو ولاړ نوي هېوادونه جوړ کړل او اسلامي نړۍ یې په کوچنیو ټوټو ووېشله.

ملتپالنه له پیدا کېدو سره سمبشریت ته د هېوادونو تر منځ جنګونه، لومړۍ او دویمه نړیواله جګړه جوړه کړې ده. او دې پدیدې د اسلامي امت یووالی چې د نړۍپالو صهیونیستانو پر وړاندې یوازنی ستر ګواښ ګڼل کېږي، له منځه یووړ او اسلامي امت

---

1. Bernard Lewis; Islam in History; p 132

يې د ملتپالو هېوادونو په نوم پر کوچنيو مړيو بدل کړل چې د نړۍ پالو له پاره يې ژوول او خوړل اسانه کړي دي.

د دې پديدې له امله افغان ملت، د پاکستان او ايران د ملت دښمن ګڼل کېږي او پاکستانيان له افغانستان پرته بنګلدېش هم خپل دښمن ګڼي. په داسې حال کې چې الله ﷻ ټولو مسلمانانو ته د يو بل د وروڼو خطاب کړی دی، نو له دې املـه دا ناغوښـتل شوې دښمني له اسلام څخه د ناپوهۍ او ملتپالنې د پديدې له امله راغلـې ده او د دې هېوادونو سېکولر دولتونه له دين سره هېڅ اړيکه نه لري.

د خپل واک د ساتنې له پاره دې دښمنيو ته لمن وهي او د اسلام يو موټی امت يـې د افغان، پاکستان، بنګله دېش، ايران او نورو ملتونو په نـوم لـه يـو بـل سـره واچـول. تـر اوسه ډېری مسلمانان د دې دښمنيو پر لامل پوه نه دي او د خپلې نـاپوهۍ لـه املـه لـه الله ﷻ څخه د يو بل بربادي غواړي او د مرګ شعارونه له يـو بلـه قربـانوي چـې لـه دې حالت څخه د اسلام اصلي دښمنانو ګټه اخيستې او يوې ډلې تـه يـې د دوسـت او بلـې ته يې د دښمن په ويلو سره پر د دې محرکو پر طبله ډېره طبله ووهله چـې د دې طبلـې پـه ويجـاړوونکي غـږ سـره د اصـلي مسـلمانانو غوږونـه خـراب شـول او مـزدور او جاهـل مسلمانان ورته نڅېږي.

ملت پالنه د خلکو تر منځ ديني اړيکه ردوي او وطن ته د مطلقې وفادارۍ او د ملت پـالنې تـر بيـرغ لانـدې خلـک سـره ټولـوي چـې لـه سياسـت څخـه د دينـد بېلـوالي (سېکولريزم) سبب کېږي او همدارنګه د يوې نـوې عقيـدې پـه توګـه، د دينـي سياسـت بديل کېږي او د دين په څېر هم ګڼل کېږي چې ډاکتر علامه محمـد اقبـال لاهـوري دا مطلقه وفاداري په دې ډول بيان کړې ده: *اسلام له تخت (سياسي قدرت) سره نه بلکـې له خدای ﷻ سره وفاداري غواړي او پر وړاندې يـې ملت پالنـه دولت-ملت تـه مطلقـه وفاداري غواړي او دولت د يو بل خدای په توګه معرفي کوي*[1].

ملتپالنې تل د هېوادوالو د ګټو له پاره د هغو کسـانو د ګټـو پـر وړانـدې چـې د يـوې عقيدې او ځانګړې ايډيالوژۍ لرونکي دي کار کوي او سياستونه يې هـم پـر دې بنسـټ ابښودل کېږي چې په دې سياستونو کې د ښه او بد مسئله د ملت د ګټو پر وړانـدې نـه مطرح کېږي. د هېوادونو ترمنځ جګړو، سياسي اړيکو کې، د هېوادونو تر منځ جګړو کـې او داسې نورو مسئلو کې، د ملتونو خلک د ملت پالنې تر نامه لاندې، که څه هم حق له

1. Zeenath Kausar; A Philosophical Critique of Nationalism; Reflection of Iqbal; p 4

مقابل لوري سره وي، له خپل ملت څخه ملاتړ ته اړ ایستل کېږي او رقیب ملت، سره له دې چې مظلوم واقع کېږي، په شیطاني سترګه ورته کتل کېږي.

ملتپالان د خپل ملت د ښه ښودلو له پاره د ښه او بد فلسفه په نظر کې نه نیسي، تاریخ کې لاسوهنه کوي، پر پخوانیو افسانو او فرهنګونو که څه هم دروغ او یا باطل وي، ویاړ کوي او تر دې حده چې د خپلو پخوانیو ملي قهرمانانو او مشرانو عبادت کوي چې په دې اړه د نړۍ مشهور مؤرخ (ویل دورانټ) لیکي: *نولسمې پېړۍ ملتپالنه کشف کړه او تقریباً ټول مؤرخین یې مفسد کړل*[1].

ملتپالنه پر غرور، تکبر او شیطاني ښه والي ولاړه ده چې ملتپالان خپل ځان له نورو ملتونو ښه ګڼي او نورو ته د بربري په سترګه ګوري او د شیطان په څېر چې د تکبر له امله یې د خدای ﷻ له امر څخه سرغړونه وکړه د خدای ﷻ له امر څخه پر دې چې مومن خپل ورور وګڼي سرغړونه کوي. ملتپالنه یوه غیرمنطقي عقیده ده چې هربرت لوثي داسې تعریف کړې ده: *ملتپالنه د ځینو اصولو پر بنسټ یوه داسې عقیده ده چې له ساینسي او فکري پلوه منطقي نه ګڼل کېږي او یوازې د خپلو پیروانو په ذهنونو کې اعتبار لري*[2]. همدارنګه البرت انیشټین وایي: *ملتپالنه د بشریت شرى (سرخکان) او د ماشومانو ناروغي ده*[3]. د ملتپالو نظریه اچوونکي د ملت د یو ملت د جوړولو لپاره په جغرافیایي، ژبنیو، قومي، سیاسي-اقتصادي، تاریخ او تمدن عواملو تکیه کوي. په داسې حال کې چې ډېرى مهال دا نظریه جوړوونکي خپله د ځان پر وړاندې راځي او په لږ دلیل سره ردېږي، که د یوه ملت د جوړېدو عامل جغرافیه وي، نو ولې یو مصرى د دې پر ځای چې ځان ته مصري ووایي، عربي نه وایي؟ که ژبه د یوه ملت د جوړېدو عامل وي نو ولې ځینې کردان، ترکي، عراقي، سوریایي او ایراني دي؟ که نژاد او قوم د یوه ملت د جوړېدو عامل وي نو ولې بلوڅ په ایران او پاکستان پورې تړلي دي؟ او که تاریخ او تمدن د یوه ملت د جوړېدو عامل وي د مسلمانانو تر ټولو لوی تاریخي او تمدني ویاړونه د اسلام له صعود څخه پیلېږي، نو ولې ټول مسلمانان یو ملت نه دي؟ د ملتپالنې یووالى لنډمهاله وي او تر هغې یو ملت متحد وي چې بهرنی ګواښ احساس کړي او کله چې هېواد د سولې او ثبات په حالت کې وي، بېلابېل قومونه او ژبې د واک د وېش په سر له یو بل سره سیالي کوي چې د ژبنیو او قومي تعصبونو د رامنځ ته کېدو لامل ګرځي.

---

1. Will Durant; The Mantions of Philosophy; p 239

2. Johann Herder; A Rehabilitation of Nationalism; p 85

3. Dryan Lawson; The Language f Space; p 164

رامنځ ته شوي تعصبونه د اسلامي نړۍ په ملتونو کې په پوره توګه محسوسېدای شي او مسلمانان پر دې له پوهېدو پرته چې ټول له یو پلار او مور څخه دي او الله ﷻ د اسلامي نظریې پر بنسټ یووالی غواړي. او پرته له دې چې وپوهېږي زموږ لارښود حضرت محمد مصطفی ﷺ تعصب بد ګڼلی دی او هغه کسان چې تعصب کوي د امت له کړۍ وتلي دي، له یو بل سره جګړه کوي او د دښمن ژرندې ته اوبه اچوي.

ملتپالنه له اسلام څخه یو پردی مفهوم دی؛ ځکه چې د قومي او کورنیو اړیکو پر بنسټ پر یووالی ټینګار کوي، په داسې حال کې چې اسلام خلک د الله ﷻ د یوګڼلو د عقیدې او د حضرت محمد ﷺ د پیغمبر ګڼلو پر محور یوځایوي. او په بل عبارت، اسلام ایډیالوژیکه اړیکه غواړي[1].

په اسلام کې رنګ، نژاد، قوم، طایفه، ژبه او جغرافیه مطرح نه دي او د غوره واي معیارونه د انسان په تقوا کې نغښتې دي. اسلام په هغه وخت کې چې ژبني او نژادي تعصبونه په اوج کې و، د تورپوستي حبشي حضرت بلال رضی الله عنه په مؤذن کولو، له پیغمبر ﷺ سره د تورپوستي اسامه رضی الله عنه په خپلولو، د پیغمبر ﷺ په واسطه د سلمان فارسي په اهل بیت کولو او انصارو ته په فضلیت ورکولو سره یې داسې امت جوړ کړ چې د دې امت د قومونو، ژبو او بېلابېلو ډلو تر منځ جوړې شوې مینې او اسلامي عقیدو ته مطلقې وفادارۍ د هغه وخت دوه سترې امپراتورۍ شرمنده او ړنګې کړې.

اقبال ملتپالنه تر دې عنوان لاندې چې ملت د وطن اساس نه دی، د ښکلي شعر په قالب کې په خپل کتاب (د بې خودۍ رموز) کې داسې نقد کړی:

آن‌چنان قطع اخوت کرده‌اند — بر وطن تعمیر ملت کرده‌اند
تا وطن را شمع محفل ساختند — نوع انسان را قبائل ساختند
این شجر جنت ز عالم برده است — تلخی پیکار بار آورده است
مردمی اندر جهان افسانه شد — آدمی از آدمی بیگانه شد
روح از تن رفت و هفت اندام ماند — آدمیت گم شد و اقوام ماند
مملکت را دین او معبود ساخت — فکر او مذموم را محمود ساخت
بوسه تا بر پای این معبود زد — نقد حق را بر عیار سود زد

1. Shabir Ahmad; Roots of Nationalism in Muslim World; p 23

فرقه پالنه

یو بل تریخ او انکار نه منونکی حقیقت چې د اسلامي امت د دردوونکي حالت لامل ګڼل کېږي، د دې امت بې اتفاقي ده. په داسې حال کې چې د غرب عصري دجالي تمدن د پخوانۍ او ژورې کینې له مخې چې له اسلامي عقیدې او تمدن سره یې لري، له اسلامي نړۍ سره یې خپله سخته دښمني اعلان کړې ده او په خپلو هر ډول وسلو سره زموږ پر لور حمله کوي. مسلمانان د دې پر ځای چې د پخوا په څېر خپل داخلي اختلافات یوې خواته کېږدي او د یوموټي او متحد امت په چوکات کې د فرعونیانو د وخت پر وړاندې مبارزه وکړي، له بده مرغه په خپلو کې له یو بل سره په جګړه دي او د ملت، قوم، نژاد، ژبې او له ټولو مهمه مذهب، په نومونو سره د یو بل پر وژلو اسلامي امت کمزوری کوي او په غوښتل شوې یا ناغوښتل شوې توګه د دښمنانو له خوا استعمالیږي.

کله چې د ایران انقلاب بریالی شو، په داسې حال کې چې صهیونېستان په ښکاره توګه د دې انقلاب مخالف وو، خو په باطن کې ځکه خوښ وو چې په اسلامي نړۍ کې یې د مذهبي جګړې له پاره ښه وسله لاسته راوړه په ایران کې د نوي دولت په رامنځ ته کېدو سره د ایران او عربستان ملتپالو حکومتونو او د ملت پالو متحدینو ترمنځ یې سیالۍ پیل شوې او یادو سېکولرو حکومتونو د خپلو ګټو د تامین او د واک د ساتنې له پاره د هېوادونو په دننه او بهر کې له مذهب څخه د یوې وسیلې په توګه استفاده پیل کړه.

په داسې ډول چې ایران خپل ځان د اهل تشیع او د عربستان شاهي حکومت خپل ځان د اهل تسنن استازي وښودل او د امت تر منځ یې د نفرت په خپرولو پیل وکړ. اوس مهال چې اور سوځوونکې جګړې لړترلړه ډېرې اسلامي ښارونه نیولي دي، پرته له دې چې د صهیونېستانو او د هغوی د هم تړونو تر سخت بمبارد لاندې مسلمانان رنځېږي، د ایران او عربستان له خوا تمویل شوو ډلې له دې جګړو سره، د محمد ﷺ د امت په وژلو کې ستره مرسته کوي.

د الله ﷻ د حاکمیت د حق اخیستل بیا ملګرو ملتونو، او بیا دولتونو، او له اسلامي مختارو او وروستاړو سره سېکولرو حکومتونو ته د هغه په سپارلو سره یې د شرک نه بښبېدونکې ګناه ترسره کړه چې د الهي عذاب سبب ګرځي. او ډېری مسلمانان یې پرې ککړ کړي. او همدرانګه الله ﷻ فرقه پالنې ته د شرک په توګه کتلې دي او اوس ډېری مسلمانان په دې ګناه هم اخته دي. الله ﷻ فرمايي: *د الله ﷻ لوري ته رجوع کوونکي*

واوسئ، له هغه ځخه ووېرېږئ، لمونځ قایم کړئ او له مشرکانو ځخه مه اوسئ، هغو ځخه چې خپل دین یې ټوټه ټوټه کړ او ډلې ډلې شول او هره یوه ډله له هغه ځه (له دین ځخه) چې ورسره و پرې خوښ شول [1].

الله ﷻ د دې سترې ګناه (شرک) پر وړاندې د سخت عذاب وعده چې یو یې د یوې ډلې په واسطه د بلې تعذیبول دي، ورکړې ده. څرنګه چې فرمایي: *ووایه، الله ﷻ دی چې تاسې له هغې (تیارې) او بل هر کړاو ځخه ژغوري، بیا تاسې نور له هغه سره شریکان ګڼئ- ووایه، هغه پر دې قادر دی چې پر تاسې کوم عذاب له پاسه یا هم له لاندې نازل کړي ، یا هم تاسې ډلې ډلې یو بل سره واچوي (او په تفرقې مو مخ کړي) او ستاسو د ځینو عذاب پر ځینو (نورو) وڅکي. وګوره! ځنګه (خپل) ایتونه په بېلابېلو (لارو) بیانوو، ښایي چې دوی وپوهېږي.* [2]

اسلامي امت په بېلابېلو ډلو وېشل شوی دی چې د یهودو او نصاراوو په اړه د الله ﷻ له وینا سره سم، مسلمانان هم له دین ځخه له پوهې او برداشت سره خپل ځان په حقه ګڼي او نورې ټولې ډلې باطلې ګڼي، ټول وایي یا زموږ لاره او یا هېڅ لاره.

د شخصي برداشت او تاویلاتو په اړه دا ډول لیدلوری، یو ډول تکبر دی چې د ډلو تر منځ د بې دینیو او تعصبونو سبب شوی دی او د امت یووالی له منځه وړي. الله ﷻ اسلامي امت ته د یو موټیتوب امر کړی دی او د ډلو رامنځ ته کول او په ډلو ویاړ کول یې ستره ګناه ګڼلې ده. الله ﷻ فرمایي: *او ټول د خدای رسۍ کلکه ونیسئ او تیتبېږئ مه او پر خپل ځان د خدای نعمت یاد کړئ، کله چې د (یو بل) دښمنان وئ، نو ستاسو په زړونو کې یې مینه واچوله ځو د هغه په لطف سره د یو بل ورونه شوئ، او د اور د کندې پر غاړه وئ چې تاسو یې له هغه ځایه وژغورلئ. الله ﷻ په دې ډول تاسو ته خپلې نښانې روښانوي، تر ځو لارموندونکي شئ.*[3] په یو بل ځای کې رسول ﷺ ته په

---

۱. سوره الروم؛ ۳۱ او ۳۲ آیتونه؛ مُنِيبِينَ إِلَيْهِ وَاتَّقُوهُ وَأَقِيمُوا الصَّلَاةَ وَلَا تَكُونُوا مِنَ الْمُشْرِكِينَ ﴿۳۱﴾ مِنَ الَّذِينَ فَرَّقُوا دِينَهُمْ وَكَانُوا شِيَعًا كُلُّ حِزْبٍ بِمَا لَدَيْهِمْ فَرِحُونَ ﴿۳۲﴾

۲. سوره الانعام؛ ۶۴ او ٦٥ آیتونه؛ قُلِ اللّهُ يُنَجِّيكُم مِّنْهَا وَمِن كُلِّ كَرْبٍ ثُمَّ أَنتُمْ تُشْرِكُونَ ﴿٦٤﴾ قُلْ هُوَ الْقَادِرُ عَلَى أَن يَبْعَثَ عَلَيْكُمْ عَذَابًا مِّن فَوْقِكُمْ أَوْ مِن تَحْتِ أَرْجُلِكُمْ أَوْ يَلْبِسَكُمْ شِيَعًا وَيُذِيقَ بَعْضَكُم بَأْسَ بَعْضٍ انظُرْ كَيْفَ نُصَرِّفُ الآيَاتِ لَعَلَّهُمْ يَفْقَهُونَ ﴿٦٥﴾

۳. سوره آل عمران؛ ۱۰۳ آیات؛ وَاعْتَصِمُواْ بِحَبْلِ اللّهِ جَمِيعًا وَلاَ تَفَرَّقُواْ وَاذْكُرُواْ نِعْمَتَ اللّهِ عَلَيْكُمْ إِذْ كُنتُمْ أَعْدَاء فَأَلَّفَ بَيْنَ قُلُوبِكُمْ فَأَصْبَحْتُم بِنِعْمَتِهِ إِخْوَانًا وَكُنتُمْ عَلَىَ شَفَا حُفْرَةٍ مِّنَ النَّارِ فَأَنقَذَكُم مِّنْهَا كَذَلِكَ يُبَيِّنُ اللّهُ لَكُمْ آيَاتِهِ لَعَلَّكُمْ تَهْتَدُونَ ﴿۱۰۳﴾

خطاب کې وايي: *هغه کسان چې خپل دين يې ټوټه ټوټه کړ او ډلې ډلې شول، ته ورسره کار مه لره، خدای ﷻ ورسره کار لري، هغه يې له کار او کړنې څخه خبر وي*[1].

د ډلې پالنې ستونزه ورځ تر بلې په اسلامي نړۍ کې د پراختيا په حال کې ده او د ډلو ترمنځ بدبيني دې حد ته رسيدلې ده چې يو بل کافر بولي او د يو بل پر وړاندې جهاد اعلانوي. د کافر ګڼلو کار کومه تاريخي مخيينه نه لري، بلکې له اخرالزماني فتنو څخه ده چې له بده مرغه يې اوس مهال د اسلامي امت لمنه نيولې ده. هغه لومړنۍ ډله چې په اسلام کې يې تکفير وکړ، د خوارجو ډله وه چې حضرت محمد ﷺ ورته د ځمکې پر مخ د بدترينو موجوداتو خطاب وکړ.

په اوسني وخت کې له بده مرغه له ډېرو مسلمانانو سره داسې ټاپه په لاس کې ده چې په کې د کافر کلمه حک (ليکل) شوې ده او هر هغه مسلمان چې د دوی د نظرونو مخالف عمل کوي او يا هم نظر ورکوي، د هغې ټاپې پر مټ چې په لاس کې يې لري، په تندي يې د کفر کلمه وهي او کافر يې بولي. هغه ستر علماء او فقهاء چې مذاهب او فرقې ورپورې تړل کېږي، هېڅ کله يې يو بل کافر نه دي ګڼلي او اسلامي امت يې د خپلو اجتهاداتو منلو ته مجبور کړی نه دی، بلکې تر هر اجتهاد وروسته يې ويلي دي چې (والله اعلم) يا الله ﷻ ښه پوهېږي او هېڅ کله يې اسلامي امت ډله پالنې ته نه دی هڅولی.

د اسلام په څوارلس سوه کلن تاريخ کې ټولې اسلامي ډلې په ورګلوۍ سره د حج مراسم اداء کوي او هېڅ کله کومې فرقې، ډلې او مذهب د امت د اجماع په واسطه دا الهي فريضه منع نه کړه، د الله ﷻ کور ته د ننوتلو حق ټولو مسلمانانو ته لري، نو که کومه ډله، فرقه او يا مذهب کافر وو نو بايد د خدای ﷻ کور ته يې د ورتګ اجازه نلرله. اوس چې امت په ستر انحطاط کې دی او هره خوا جهالت نيولې، موږ ته لازمه نه ده څو د پخوانيو علماوو په مخالفت چې له موږ څخه په لږ انحطاط کې وو، د يو بل په کافر کولو لاس پورې کړو او د اسلامي امت ترمنځ د اختلافاتو سبب شو. حضرت محمد ﷺ فرمايلي دي: *لکه څنګه چې بني اسراييل په يو اويا ډلو ووېشل شول، "زما امت" به هم په يو اويا ډلو ووېشل شي. ټول به په دوزخ کې وي پرته له يوې ډلې*[2]. د دې حديث شريف په اړه بېلابېل نظرونه موجود دي، ډېری علماء په دې عقيده دي چې د اور له اهلو موخه، دايمي اور نه دی؛ بلکې هغه مسلمانان دي چې اصلي لاره کې

---

۱. سوره الانعام؛ آيه ۱۵۹؛ إِنَّ الَّذِينَ فَرَّقُواْ دِينَهُمْ وَكَانُواْ شِيَعًا لَّسْتَ مِنْهُمْ فِي شَيْءٍ إِنَّمَا أَمْرُهُمْ إِلَى اللَّهِ ثُمَّ يُنَبِّئُهُم بِمَا كَانُواْ يَفْعَلُونَ ﴿۱۵۹﴾

۲. سنن ترمذي، ۲۶۴۱ حديث

تېروتي دي، د دې کار سزا به ووینې؛ خو په دې کار سره د اسلام له کړۍ څخه نه دي وتلي، ځکه چې حضرت محمد ﷺ ورته (زما امت) ویلی دی. امام البیهقي ﵀ په دې اړه وايي: د دې حدیث مفهوم دا نښيي چې هغوی به د یوې تاکلې مودې له پاره په اور کې سزا ووینې نه د تل له پاره؛ او دلیل یې دا دی، چې حضرت محمد ﷺ فرمایلي دي چې زما امت به ډله ډله شي، نو له دې امله سره له دې چې ټول به یې ډله ډله کېږي حضرت محمد ﷺ خپل امت ګڼلی دی[1]. همدارنګه الخطابي وايي: د حضرت محمد ﷺ وینا چې زما امت به په دري اویا ډلو وېشل کېږي ښکاره کوي چې دا ډلې به د امت له کړۍ نه وځي، ځکه چې زما د امت خطاب ورته شوی دی[۲]. د رسول الله ﷺ صحابه کرام د تکفیر او مسلمانانو ته د کافر ویلو په برخه کې به یې ډېر احتیاط کاوه، له جابر بن عبدالله انصاري ﵁ څخه پوښتنه وشوه چې داسې جا ته دې د کافر خطاب کړی چې د مکې (د مسلمانانو قبلې) په لور لمونځ کوي؟ ویې ویل: نه! پوښتنه ترې وشوه چې ایا هغوی ته دې مشرک ویلې؟ ویې ویل معاذ بالله، یعنې الله ﷻ ته پناه وروړم[۳]. حضرت محمد ﷺ فرمایلي: درې شیان د ایمان ریښې دي:

۱- د هغه چا له وژلو ځان ژغورل چې لا اله الی الله وایي.

۲- چاته کافر او نامسلمان نه ویل سره له دې چې هر ډول ګناه هم ترسره کړي.

۳- او غیر مسلمان نه ویل چا ته د هر عمل پر وړاندې یې چې کوي یې[٤]. په یو بل روایت کې راغلي دي چې یو کس عبیدالله بن عمر ته وویل: زه یو ګاونډی لرم چې راته مشرک وایي او هغه ځواب ورکړ: لا اله الا الله ووایه او هغه دروغجن ثابتېږي[٥].

نن ورځ ډېری ډلپالنې سیاسي اړخ لري او ډېری مسلمانان پرته له دې چې د تکفیر د ګواښونو او په اسلام کې د هغې د مخیینې په اړه پوره معلومات ولري، یو بل کافر بولي، نو د عربستان، ایران او صهیونېستانو ژرندو ته اوبه جوړېږي.

1. Surkheel Sharif. The Seventy Three Sects. P. 7

۲. همدا سرچینه، ۸ مخ

۳. المعجم الاوسط للطبرانی؛ باب المیم من اسمه محمد؛ ۷۵۴۸

٤. سنن ابوداود؛ ۲۱۷۰ حدیث

٥. امام ابن اساکر؛ تبیین کذب المفتری؛ ۳۷۳ مخ

سیاسي تعصبونه

تعصب د اعتقاد یو ډول دی چې یو انسان یا یوه ډله خپل ځان له نورو انسانانو یا ډلو څخه ښه ګڼي. هغه عناصر چې له مخې یې انسانان له نورو ځانونه ښه ګڼي په کې نسل، نژاد، ژبه، د پوستکي رنګ، مذهب، نړیوالتوب، استعداد، ملت، فرهنګ، جغرافیه او سیاسي ایډیالوژي ده چې د اسلام سپېڅلي دین په دې هر ډول تعصب او ښه والي د بطلان خط راښکلی دی او ټول انسانان یې له یوه مور او پلار څخه او مساوي ګڼلي دي. تر دې چې الله ﷻ حضرت محمد مصطفی ﷺ ته فرمایي: *ووایه! پرته له دې څه نه دي چې زه هم ستاسې په څېر یو انسان یم چې ماته وحیه کېږي*[1]، نو له دې امله مسلمانان او مؤمنین باید له هر ډول غوره ګڼلو څخه ځان وژغوري، خو له بده مرغه د غرب په راتګ سره او د غرب د مدرن تمدن د نظرونو په خپرولو سره، مسلمانان داسې د غربي فکرونو تر یرغل لاندې راغلل چې نن ورځ یې د اسلام له خوا حرامو او منع شوو غوره ګڼلو ته لاس پورې کړی. او تر دې چې د نن ورځې مسلمانانو تر ټولو ښه نظام او قاوانینو (اسلام) په لرلو سره، سیاسي غوره ګڼلو ته لاس پورې کوي.

مسلمان ځوانان د علم د ترلاسه کولو له پاره له خپلو کورونو وځي، خو له دې وتلو سره سم په علمي مرکزونو کې د دې پر ځای چې ورته اسلامي سیاسي، ټولنیز او اقتصادي نظام تدریس شي، د لیبرالیزم، سوسیالیزم، انارشیزم، فاشیزم او نورو په څېر بشري نظامونو په ویلو مجبورېږي او دا چې له اسلامي نظامونو څخه بې خبره پاتې کېږي، یا دا چې له پورته نظامونو څخه یو ځان ته د خپلې ایډیالوژۍ په توګه ټاکي او د غیر اسلامي ایډیالوژۍ په لرلو سره د هغې له مخې په سیاسي تعصب لاس پورې کوي او یا هم غواړي د اسلام پوره دین ته د خپلې ایډیالوژۍ په چوکاټ کې ځای ورکړي او هغه توجیه کړي.

د خپل باطل سیاسي نظام په چوکاټ کې د غرب داخلېدل د ګوند او ګوند پالنې په نوم یوه بله ډالۍ له ځان سره راوړي چې د تفرقې یو بل ډول دی او له بده مرغه مسلمانان د ګوند او ګوندپالنې دا پدیده چې له اتحاد څخه د لرېوالي او تفرقې لامل

---

۱. سوره الکهف؛ ۱۱۰ آیت؛ قُلْ إِنَّمَا أَنَا بَشَرٌ مِّثْلُكُمْ يُوحَى إِلَيَّ أَنَّمَا إِلَهُكُمْ إِلَهٌ وَاحِدٌ فَمَن كَانَ يَرْجُو لِقَاء رَبِّهِ فَلْيَعْمَلْ عَمَلًا صَالِحًا وَلَا يُشْرِكْ بِعِبَادَةِ رَبِّهِ أَحَدًا ﴿۱۱۰﴾ ژباړه: اې محمده ورته ووایه: زه خو ستاسې په څېر یو انسان یم. ماته وحیې کیږي چې ستاسې خدای همدا یو خدای دی. نو څوک چې له خپل پروردګار سره د یو ځای کېدو په هیله وي، هغه ته په کار ده چې ښه عمل وکړي او په بندګۍ کې له خپل رب سره بل څوک شریک نکړي.

کېږي. د پرمختګ او روڼ اندۍ یو ډول یې ګڼي او د دې پدیدو په راخپلولو سره په کوچنیو ډلو وېشل شوي دي او ویاړ پرې کوي.

ګوند پالنه د اسلامي امت تر منځ د یووالي د رامنځ ته کېدو مخه نیسي، ځکه چې له غربي ایډیالوژیو سره ګوندونه مسلمانان د غیر اسلامي ایډیالوژیو منلو ته هڅوي او ګوندونه تر اسلامي شعار لاندې او له اسلامي مختاړو او وروستاړو سره هر یو خپل ځان د اسلام استازي پېژني او نور ګوندونه باطل ګڼي.

ګوندونه له خپلو غړو څخه د حزب منشور (اساسنامې) ته د وفادارۍ غوښتنه کوي او سیاسي موخو ته د رسېدو له پاره دا اساسنامې د اسلام په چوکاټ کې توجېه کوي او په ځینو ځایونو کې خپلو سیاسي موخو ته د رسېدو له پاره د اسلام د بنسټونو پر وړاندې مخالف عمل کوي او ان د خپلو مالي او سیاسي ملاترو له پاره د دښمنانو غېږ ته ځان اچوي.

په اسلامي نړۍ کې د ګوند پالنې تاریخ دا راښیي چې ګوندونه سره له دې چې خپلې کړنې د اسلام په لاره کې د مبارزې په نامه ښکاره کوي هېڅ مرسته یې له اسلامي امت سره نه ده کړې بلکې د اسلامي امت تر منځ په بین الحزبي جګړو کې د وژنو او اختلافونو د رامنځ ته کېدو لامل شوي دي.

کله چې د اتحاد جماهیر شوروي صهیونېستي قواوو، د افغانستان اسلامي هېواد تر وحشیانه یرغل لاندې ونیوه، باغیرته مسلمانانو د دې غیر انساني تجاوز پر وړاندې مبارزه وکړه، خو له بده مرغه چې د اسلام د مکتب پرخلاف په ګوندونو ووېشل شول چې د ښي خوا صهیونېستانو (لېبرال) ته له دې جهاد څخه د بدې ګټې اخیستنې له پاره یې چانس برابر کړ.

د کیڼ لوري صهیونېستانو (کمونېستانو) تر وتلو وروسته په خپلو کې د واک د ترلاسه کولو له پاره پرخلاف شول او د صهیونېستي وسلو په واسطه یې په دې اسلامي هېواد کې د بې ګناه وګړو او یو بل پر وژلو پیل وکړ او د دې لامل شو چې هغه صهیونېستان چې افغانانو له دې خاورې شړلي وو دویم ځلیورته د ښه راغلاست په ویلو سره بېرته دا ځمکه په لاس ورکړي.

همدارنګه په شام کې، سره له دې چې له څلوېښتو د ډېرو صهیونېستي هېوادونو، مسلمانان په بې رحمۍ سره بمباروي، تلفات یې د اسلامي ګوندونو له وژنو څخه لږ دي چې په خپل منځ کې سره جنګېږي ، نو له تجربي تاریخ څخه پر دې پوهېږو چې د مسلمانانو ناپوهي د خارجیانو د حملو په پرتله د دې امت د ستونزمن حالت یو لوی لامل دی.

غرب ځپنه او ناپوهي

یقیناً د وروستۍ زمانې یوه نښه دا ده چې پوهه له منځه ځي او ناپوهي خپرېږي[1].
اوس داسې وخت دی چې ناپوهي علم ګڼل کېږي. د بشر په تاریخ کې د لومړي ځل له پاره علم په دوو رسمي او غیر رسمي ډلو وېشل شوی دی. رسمي علم هغه دی چې په دولتي مکتبونو، پوهنتونونو او رسنیو کې تدریسېږي او د داسې نصابونو له لارې لاسته راځي چې د غربي مرکزونو او په ځانګړې توګه د ټولیزو ټولنو په واسطه تایید شوی وي.

دا رسمي زده کړې محصلینو او متعلمینو ته دا ورښيي څو هره ویل شوې کلمه او جمله پرته له دې چې سموالی یې وپوښتي، د سر په خوځولو سره یې تایید کړي. رسمي علم چې د فرانسې تر انقلاب وروسته یې شهرت موند، د دې علم د تولیدونکي تمدن په څېر ماده پالی و او په کې له علمیت څخه موخه ګټه غوښتنه وه چې حق او باطل په کې ځای نه لاره.

دا حق هغه دی چې په کې شخصي ګټه نغښتې وي؛ خو واقعي (غیر رسمي) علم ګټه غوښتونکی نه دی بلکې وروستۍ موخه یې د حق او باطل بېل والی دی او حق ته د رسېدو له پاره سره له دې چې ټول دموکراتیک او ټولیز مرکزونه یې مخالف وي او نیوکه پرې کوي، بیا هم د حق لاره نه پرېږدي.

ډېرې خلک اوس مهال د مادي او دنیا د غوره ګڼلو له امله په رسمي علم پسې دي او یوازې هغه کسان په حق او باطل پسې دي چې په خپرې سوې بې عدالتۍ سره چې ملګري یې ازاروي، دې کار سم غمجن کړی او غواړي حق ته د رسېدو او د حق پیغام په رسولو سره خپل دا غم له منځه وېسي. هغه کسان چې د حق او باطل تر منځ د توپیر غوښتونکي دي، هغه کسان دي دی چې د بې عدالتۍ پر وړاندې مقاومت ښيي، خو د رسمي علم د شاګردانو او علماوو له خوا، یعنې د هغو کسانو له خوا چې د علمیت منهج یې غربي عالمان چې د خپلو تیوریو لپاره دلیل نه لري، د هغو رسنیو له خوا چې د دروغو پرپاګندو تر ټولو لوی مرکزونه دي، د هغو علمي مرکزونه له خوا چې په ړانده ډول غربي باطل الفاظ تکراروي او د هغو جعلي ستورو له خوا چې د غربي مرکزونو او رسنیو له خوا ورته کاذب شهرت ورکړل شوی دی، تل تر یرغل یا تېرې لاندې دي او د زوړ فکري، غیر متمدن او ان لېوني او احمق په څېر لقبونو سره یې ورته خطاب کړی دی.

---

۱. صحیح مسلم؛ ۲۶۷۱ حدیث

داسې ده چې هغه محصلین چې غواړي حق او باطل بېل کړي ورځ تر بلې کمېږي او ټول په یو داسې جهالتي کاروان کې شامل دي چې نوم یې علم دی. اوسني وخت ته د معلوماتو وخت وایي خو یو مشهور غربي متل دی چې وایي: د معلوماتو په زمانه کې تر ټولو د معلوماتو ستره وسله دروغ ده، له دې امله د لږ شمېر حق پالو د کنټرول له پاره د هغو کسانو له خوا چې د حق موندنې له پاره یې نقاب وهلی، د دروغو معلومات خپرېږي چې د علمي اغتشاش د رامنځ ته کېدو سبب شوی دی. د ولسواکۍ اندېښنه د اوسني وخت د علمي پرېشانۍ تر ټولو ستره بېلګه ده، چې حقیقت ته یې د رسېدو له پاره باید زرګونه ضد او نقیضې نظریې مطالعه شي.

یوازې په دې اړه د اسلام د موقف د موندنې له پاره زرګونه اسلامي نظریې او فتواوې شته چې یو بل نفي کوي، د بېلګې په توګه یو مفتي وایي رایه ورکول له اسلامي بیعت سره برابر دی، یو بل اسلام د ولسواکۍ پر قالب کې تعریفوي، ځینې ورته عام او تام مشروعیت ورکوي او ډېری یې نفي کوي چې په دې منځ کې لوستونکي داسې په علمي اغتشاش کې ورکېږي چې تر کلونو مطالعې او څېړنې وروسته بیا هم په دې اړه قطعي پرېکړې ته رسېدی نشي.

علمي اغتشاش دین ته هم رانوتی دی او د ستر اسلامي جهالت لامل شوی دی.

۱۲۴۰۰۰ صحابه کرام له رسول الله ﷺ سره ناست او له هغه ﷺ څخه یې زده کړه کوله، خو ډېر لږ یې په دیني مسایلو کې د فتوا په ورکولو قادر وو او محمد ﷺ بهترین نسل صحابه او تر هغې دوه نسله وروسته (تابعین او تبع تابعین) ګڼلي دي[1].

هغه ښاغلي سره له دې چې مستقیماً یې د رسول الله ﷺ په واسطه ښوونه او روزنه ترلاسه کړې وه، په اسلامي مسایلو کې یې د فتوا له صادرولو یا ډېره کوله او یا یې هم په ډېر احتیاط سره خپل نظر څرګنداوه، خو اوس چې اسلامي نړۍ ټوله انحطاط نیولې او هره نوې پېښه یې له ځان سره زرګونه فتنې لري او ډېر لږ به داسې مسلمانان ومومو چې په یو نه یو ډول په فتنو کې ښکېل نه وي.

په هر ښار او کلي کې زرګونه مفتیان دي چې د دوه یا درې کتابونو په ویلو سره، پرته له دې چې قران عظیم الشان یې په سمه توګه مطالعه او درک کړی وي او پرته له دې چې د قران کریم د ایتونو شاه نزول یې مطالعه کړی وي او د الله ﷻ له وېرې پرته فتواوې صادروي چې په مسلمان امت کې د فتنو سبب شوی دی. دین اوس د څو

1. Shaykh Muhammad hisham Kabbani; The Approach of Armageddon?; p 105

ناپوهو ځوانانو لاسته ورغلی چې د انټرنېټي پاڼو تر شا فتوا صادروي او د مسلمانانو په تکفير لاس پورې کوي.

دا ځوانان غواړي دين ته په خپله خوښه خدمت وکړي، دوی د اسلامي امت تر منځ په ناسم ډول د اختلافونو سبب شوي دي او ان له اسلام څخه د ناسم درک له امله د اسلام د مقدس دين په نسبت د بې دينيو سبب شوي دي، څو ناسمې فتواوې د دې سبب شوې چې د اسلامي علماوو باور کمرنګی کړي د غرب ځپلو ناسمو کارپوهانو په څو کلمو انګليسي او د څو غربي علماوو په سرچينه کولو، په ځانګړې توګه په مستشرقينو سره ځان ته عالم وايي او په اسلامي ټولنو کې د عالم اعتبار خپلوي چې همدا ناپوهه غرب ځپلي په اسلامي امت کې يوه ستره ستونزه ګڼل کېږي.

که يو وخت و چې د قرانکريم د يو ايت يا په عربي يوه منقول خبر په اورېدو سره مو خولې ترل کېدې او هر مخالف په خپل ځای کېناست، خو اوس په هر نقل کې د فلاني غربي يوه جمله، زموږ خولې بندوي او په دې اړه کار دومره رسوايي ته وتلی چې د غرب ستور پېژندونکو او فال کتونکو وړاندوېينه په يو وار ټوله نړۍ په جنب او جوش راولي او په وېره کې يې اچوي. اوس نو نازل شوې وحيې له اسماني کتابونو تللې؛ رويټر او يونايټېډ پرېس،... دا سترې کمپنۍ د جعلي او غير جعلي خبرونو جوړوونکي![1]. اوس د هغو کسانو عالم ګڼل کېږي چې د غربيانو له نظره روڼ اندی وي، د غربيانو په څېر واغوندي، ووايي او ښکاره شي. دا غرب ځپلي روڼ اندي هغه څوک دي چې لاس يې سترګو ته نيولی او د غرب ويناوې يې خپل کار ګرځولی دی، ټولې نړۍ ته د غرب له عينکو ګوري، له خپل فرهنګ، تاريخ او تمدن څخه بې خبره دي، د غربي رسنيو تر ټولو وفاداره ليدونکي دي، د هرڅه له پاره ځواب لري، د نظر خاوندان دي او د کال د نوي ماډل موټر په راتلو او له خپلو قېمتي درېشيو سره د فقيرو له طبقې دفاع کوي.

دوه ډوله غرب ځپلي چې اسلامي نړۍ ډېره ګواښوي، يو يې هغه غرب ځپلي دي چې د غربي ارزښتونو د تبليغ له پاره يې پيسې اخيستې دي او خپل دين او فرهنګ يې خرڅ کړی دی او بل هغه غرب ځپلي چې څو ورځې يې غرب ته د علمي بورسونو او رسمي او شخصي سفرونو له لارې سفر کړی دی او يا يې هم د غرب عصري تمدن نظر او فکر لرونکو رسنيو له لارې، پرته له دې چې د عصري تمدن له تياره باطن څخه ژور درک ولري د غرب خبرې کول يې خپله دنده ګرځولې ده او په ناغوښتل شوې توګه د

---

۱. جلال آل احمد؛ غرب ځپنه؛ ۱۲۶ مخ

غربیانو وړیا وسله ګرځي. په دې اړه د انګلیسانو پخوانی لومړی وزیر ټوني بلیر وایي: *موږ باید هغه حکومتونه او خلک چې د پاینښت اجازه ورکوو، متقاعد کړو چې زموږ لاره وروستۍ ده. موږ غواړو چې د مسلمانانو د پوهنتونو محصلین او د ښوونځیو ماشومان وړاندې له دې چې ان پوه شي، د ارزښتونو جګړه پیل شوې ده زموږ پلوي شي. موږ غواړو هغوی مغشوش او مست کړو*[1]. غرب ځپلتوب او غرب ځپنه د دې سبب شوې ده څو مسلمانان د غرب وفاداره مقلدین شي او د اسلام اصیل ارزښتونه هېر کړي. په هر اسلامي ښار کې په قدم وهلو سره د غرب ځپنې ستونزه په ښکاره توګه لیدی شو.

په هر ښاري ګرځېدو سره مسلمان هلک مومې وروځې یې جوړې شوې وي، وېښتان یې په عجیبو رنګونو سره سیخ سیخ شوې وي او اسمان ته اشاره لري، په جامو کې یې د یو غربي هنري او ورزشي ستوری وي تصویر وي او ښځو ته ورته خوی یې ښکاروي چې پوهه یې د ټولنیزو شبکو له دایرې څخه لوړه نه ده تللې. له غربي ژوندانه څخه په فردي او ډله ییز ډول تقلید کول د مسلمانانو په واسطه د اسلامي تمدن د ژوندي کولو له پاره یو انکار نه منونکی او ستر ګواښ ګڼل کېږي. په داسې حال کې چې زموږ ځوانان په غربي غیر محجو جامو سمبال وي او خپل ځان روڼ اندی ښیي، زموږ د فهنګ سنتي او محجبې جامې په کورنیو او بهرنیو موزیمونو کې بند دي او یوازې په ځانګړو پروګرامونو کې ننداري ته وړاندې کېږي چې دا جاهلانه تقلید د حضرت محمد ﷺ د یوې وړاندوېینې ربښتیا کېدل دي چې فرمایي: په *یقین سره تاسو به له خپل ځان څخه د پخوانیو قومونو لاري ذرع په ذرع (اینچ پر اینچ) او وجب په وجب عملي کړئ، داسې چې که هغوی د مار په کوم سوري کې ننوتل، تاسو به هم هغوی تعقیب کړئ، صحابه وو وپوښتل: اې د الله ﷻ رسوله! ایا ستاسې موخه یهود او نصارا دي؟ انحضرت ﷺ ځواب ورکړ: نو څوک!*[۲]

داسلام او القابو محاصره

د عثماني خلافت تر ټوټه کېدو وروسته، اسلامي نړۍ د اسلام د دښمنانو له خوا داسې محاصره شوه چې د هرې ورځې په تېرېدو سره د دې محاصرې کړۍ راتنګېدله. نن ورځ مسلمانان له دښمنانو سره په نظامي، اقتصادي، علمي او هر ډول قدرت سره نه شي پرتله کېدای او په داسې حال کې چې تر بل هر وخته اوس د اسلامي تمدن

1. Abdul Ghafur Muslim; Survival of the Islamic Ummah; p 12

۲. صحیح مسلم؛ ۴۸۲۲ حدیث

جوړوېد ته اړتیا ده، مسلمانان په داسې انحطاط کې دي چې د غرب په ویاندویانو بدل شوي دي او د غربیانو په څېر د حق غږ د بنسټ پالو، تاوتریخپالو او تروریستانو په نوم راټیټوي.

صهیونېستان د اسلام تر شعار لاندې د خو ډلو په جوړولو سره د هغې نرمې قوې په واسطه چې په لاس کې یې لري، پر اسلام یې په داسې نرمو حملو پیل وکړ چې اوس که یو باز کومه کوتره ښکار کړي، نو د صهیونېستي رسنیو په سرلیکونو کې به وي چې (یوې مسلمانې تروریستې الوتکې، یوه بله بې ګناه مرغۍ د یو تروریستي عمل په ترڅ کې ووژله) او له بده مرغه مسلمانانو هم د رسنیو پر قدم پښه اېښې او له تحقیق پرته یې د دا ډول سرلیکونو په منلو سره، له صهیونېستي پلانونو سره مرسته کوي، خو که دې شاهین په ناخاپي توګه یو یهودي او یا مسیحي له اوبو را وویست، خامخا به یې کومه روحي او یا رواني ناروغي لرله او هېڅ تروریستي اړیکه نه ګڼل کېږي؛ نو واقعاً تروریزم څه دی؟ او تروریست څوک دی؟

د تروریزم د تعریف له پاره سیاسي او علمي هڅې او له جرمي تاوتریخوالي څخه یې بېلوالی وروستۍ پایلې ته نه دي رسېدلي خو هغه تعریف چې ډېری ورسره هوکړه لري، تروریزم د سیاسي موخو له پاره له تاوتریخوالي څخه کار اخیستل ګڼي چې دا تعریف د جګړې له تعریف سره ډېر ورته والي لري. تروریزم او جګړه په خپل ځرنګوالي کې ډېر توپیر سره نه لري او تل په جنګي پروپاګندو کې د وېرې د رامنځ ته کولو له وسلې څخه کار اخیستل کېږي.

چنګېزخان به د هر ښار تر نیولو وړاندې، د هغه ښار وګړي د پروپاګندو په رامنځ ته کولو او وسیلو سره وېرول څو د پر نفس باور یې را کم کړي او د مقاومت قدرت یې له منځه یوسي، نو له دې امله تروریزم له کړنې څخه تر ډېره پورې رواني حالت دی. د *تروریزم تاریخ منځنی ختیځ ته راګرځي، یعنې کله چې د فدایانو (Zealots) په نوم د یهودیانو یوې ډلې د رومي قواوو پر وړاندې پر سیستماتیک ترور لاس پورې کړ، نور یهودیان چې له نظر سره یې پلوي نه وو، ووژل شول او د روم حکومتي مامورین یې ووژل*[1].

په معاصر تاریخ کې د لومړي ځل له پاره، د تروریزم او ترور کلمه د فرانسې په انقلاب کې د چنګبز (Jacobins) د ډلې له پاره وکارول شوه، یعنې کله چې دې ډلې د

1. University of California Press; Edited by Gerard Chaliand and Arnaud Blin; Translated by Edward Schneider, Kathryn Pulver, and Jesse Browner; The History of Terrorism: From Antiquity to All Qaeda; pp 55 & 57

سېکولرېزم د لاسته راوړلو له پاره تر لس گونو زرو انسانانو زيات ووژل او بيا کله چې کډوالو يهوديانو غوښتل په فلسطين کې د اسراييلو يهودي دولت جوړ کړي، د مسلمانانو پر وړاندې يې په تروريستي کړنو لاس پورې کړ او په هغو ځايونو کې چې د انگليس دولت د يهوديانو په اشاره نه گډېده، د انگلېسانو پر وړاندې يې ترې کار واخيست، خو اوس مهال تروريزم د صهيونېستانو له پاره په اسلامي نړۍ کې د غير عادلانه جگړو د توجيه کولو په موخه په عامه اذهانو کې د وېرې د رامنځ ته کولو مهمه وسيله ده.

صهيونېستانو د خپلو ظلمونو د توجيه کولو او د دې ظلمونو پر وړاندې د مسلمانانو د مقاومت د له منځه وړلو له پاره ځو اسلامي ډلې جوړ کړې او د *دروغجنو بيرغونو*[۱] په ځو حملو سره او د رسنيو په واسطه د دې حملو د لوی ښودنې له لارې يې د تروريزم پر وړاندې د جگړې په نامه په ظاهره مشروعي دليل لاسته راوړ. چې د دې په واسطه د عدالت غوښتنې هر غږ د اسلامي تروريستانو په نامه (چې په خپله يې دا نوم ځان ته ورکړی دی) غلې کوي. د امريکا د بهرنيو چارو پخوانی وزير، ستر ډيپلومات، جرمني الاصله يهود او هغه ځوک چې نړيوال حکومت ته کار کوي، هنري کسنجر وايي: *موږ په امريکا کې هغه ډله خلکو ته چې نړيوال سېستم نه مني، تروريستان وايو*[۲]. همدارنگه جورج بوش د سپټمبر له يوولسمې پېښې وروسته نړيوالو ته وويل: *يا به له موږ سره (زموږ ملاتړي) او يا به له تروريستانو سره ياست*[۳].

نو د صهيونېستانو له نظره د تروريزم تعريف ډېر واضح او ښکاره دی، هر هغه ډله او خلک چې له صهيونېستي اجنډاوو سره مخالفت وښيي، تروريست ورته ويل کېږي، لکه د فلسطين مجاهدين چې د اسراييلو د ټولو غاصبانو له بې عدالتيو سره سره ورته د تروريست خطاب وشو.

---

۱. د درواغجنو بيرغونو عمليات، هغو عملياتو ته ويل کيږي چې د نظامي، شبه نظامي، معلوماتي يا سيسي ادارو له لوري ترسره کيږي چې داسې فکر رامنځته کړي چې دا عمليات نورو هيوادونو ترسره کړيدي. د بيلگې په توگه د لوري قواوې د يوه کلي د اوسيدونکو د قتل عام کولو او حملې او بيا وروسته په دې وژنو سره د بل لوري د تورن کولو لپاره د مقلبل لوري له نظامي لباس او بيرغ ځخه په جگړه کې له دروغجنو بيرغونو ځخه گټل کيږي. د دروغجنو بيرغونو د علماتو له ترسره کولو ځخه موخه د اصلي مرتکبينو د هويت پټ ساتنه او يا هم د مقابل لوري د بدنام کولو او په هغوئ د حملې لپاره د ترسره کولو يوه بهانه ده.

2. Waldemar De Gregori; “Jews” “Non-Jewish Jews” and a Manifesto for Planetary Governance; p 73

3. South Asian Studies; A Research Journal of South Asian Studies; Vol 24; No 2; July-December, 2009; p 177

هغه مسلمانان چې د صهيونېستي پلانونو پر وړاندې د علم او فکر لـه لارې مبـارزه کوي، د بنسټ پالو په څېر لقبونو باندې ځنډو ته کېږي، پـه داسـې حـال کـې چـې هـر واقعي مسلمان بنسټ پالی دی، ځکه چې د بنسټ پالنې مفهوم دا دی چې د اسلام په بنسټيزو اساساتو عمل وشي او هغه په خپل ژوندانه کې عملي شي.

هر هغه مسلمان چې اوس يې هم د ايمان نور په زړه کې ځلېږي او په خپل ظاهري او قلبي ليد سره ټولې بې عدالتۍ ويني، بايد د حل د لارې په فکر کـې شـي او د اللـه ﷻ له خوا ورته د ورکړل شوې دنده چې د الله ﷻ دين ته کار کول ده ترسره کړي.

حل لاره

اوس مهال د مسلمانانو نفوس تر ۱٫٦ بيليونو تنو زيات دی، يعنې د نړۍ هـر څلـورم وگړی مسلمان دی، خو بيا هم دا ستره بشري کتله په پرلپسې توگه سپکه ده او تر ظلـم لاندې نيول شوې ده، په نړيوال نظم کې مهمه اغېزه نه لري او په پای کـې پـه ډېـر بـده توگه په ټوله نړۍ کې وژل کېږي چې د هر واقعي مسلمان زړه دردوي او کينې يې ان د چاودېدو په حال کې دي.

په دې حالت کې مسلمانان د اوسني بې انصافانه نړيوال نظم سره غـاړې تـه شـوي دي او په يوه فرد پاله توگه پـه ژوندانـه کـې د خپـل ځـان او کـورنۍ د ارامـۍ لـه پـاره د اسلامي امت پر وړاندې پر ظلم او بې انصافيو غلي دي او يا هم د ژغورنې له پاره د حـل لارې په فکر کې دي.

د اسلامي تمدن په زوال سره مسلمانان له خپل بد حالت څخه د وتلـو پـه فکـر کـې شول او د سيد قطب، حسن البنـا، ډاکټـر علـي شـريعتي، سـيد جمـال الـدين افغـاني، عمـران نظـر حسـين او د اسـلامي نـړۍ نـورو سـترو علمـاوو پـه څېـر اسـلامي متفکـرين بېلابېلې حل لارې وړاندې کوي.

اوس مهال، مسلمانان له اوسني بد حالت څخه د وتلو له پاره د حل لارو په جنجـال هم اخته دي او په سياسي، گوندي او فکري تعصبونو يې لاس پـورې کـړی دی. پـه دې برخه کې مسلمانان په بېلابېلو ډلو وېشل شوي دي چې ان د خپلـې حـل لارې د منلـو له پاره د نورو پـر وړانـدې بـد تبليغـات کـوي او نـورو مسـلمانانو تـه د ناکـامو مسـلمانانو خطاب کوي چې کولای شو په لاندې ډلو يې ووېشو:

- هغه کسان چې جهاد د حل يوازينۍ لاره گڼي،
- هغه کسان چې د اسلام له مخې ځان جوړونه يوازينۍ حل لاره گڼي،
- هغه کسان چې اقتصادي پرمختگ او پراختيا يوازينۍ حل لاره گڼي،

- هغه کسان چې په مادي علومو (ساینس او ټکنالوژۍ) کې پرمختګ د حل یوازینۍ لاره ګڼي،
- هغه کسان چې اسلامي علوم یوازینۍ حل لاره ګڼي،
- هغه کسان چې مسلمانان او غیر مسلمانانو ته تبلیغ کول یوازینۍ حل لاره ګڼي،
- هغه کسان چې د عقیدې جوړول یوازینۍ حل لاره ګڼي،
- او هغه کسان چې د حضرت عیسی ﷺ او حضرت امام مهدی بیا راتګ یوازینۍ حل لاره ګڼي،

اسلام سپېڅلی دین یو جامع، هر اړخیز او څو بعدي دین دی او اسلامي امت هم باید څو بُعدي فکر وکړي او یوازې د خپل ځان په واسطه وړاندیز شوې حل لاره وړاندې نه کړي. اوس مهال ټول مسلمانان ټولو یادو حل لارو ته په همغږیتوب سره اړتیا لري او د اسلام تاریخ ښيي چې له نوموړو حل لارو څخه د یوې په نظر کې نیولو او د نورو په پرېښودلو سره ټاکلې پایله تر لاسته کېدای نشي؛ نو له دې امله اسلامي امت په یاد شوو ټولو برخو کې صادقو او متخصصو خلکو ته اړتیا لري.

اسلامي امت اړتیا لري چې یوه برخه یې د الله ﷻ په لاره کې جهاد وکړي او په همدارنګه دې ته هم اړتیا ده چې د امت یوه ډله د امت د ارامۍ له پاره ساینسي علومو او ټکنالوژۍ ته لاسرسی ولري. د امت یوه برخه په اقتصادي راحتۍ فکر وکړي، یوه برخه یې د دین په تبلیغ لاس پورې کړي او یوه برخه د اخرالزمان په هکله د خپل وخت د پېژندلو په هکله او د حضرت عیسی ﷺ او امام مهدي د راتلو په اړه خبرتیا وکړي؛ خو حتمي او ضروري اړتیا دا ده چې ټول له یو بل سره په همغږۍ او د الله ﷻ د رضا او په دې برخه کې د الله ﷻ له دین سره د مرستې له پاره مبارزه وکړي.

د اسلامي امت د اوسنۍ معضلې لپاره د حل لارې موندنه د یوه کس، یوې ډلې او یا هم یو ځانګړي سازمان کار نه دی، بلکې دې ته اړتیا ده څو له ټولې نړۍ څخه اسلامي عالمان د حل لارې موندنې له پاره هر ډول تعصب پرته او یوازې د الله ﷻ د رضا له پاره راټول شي او د قران او سنتو په رڼا کې ځان حل لارې ته ورسوي چې د امت د اکثریت له پاره د منلو وړ وي؛ خو څو ټکي چې د هرمسلمان لپاره، په داسې حالت کې په هر حالت کې د وتلو لپاره اړین دي:

۱. **عقیده او ایمان:** *اسلام یوه ساده او واضحه عقیده ده چې په کې هېڅ ډول پېچلتیا او ستونزه نشته. د الله ﷻ په خبر بل هېڅ څه نشته، هغه د ټولو شیانو پیدا کوونکی دی او محمد ﷺ د نورو انسانانو په څېر انسان*

دی، خو دا چې هغه ته وحیه شوې څو خلک د لاشریک یوازیني خدای د عبادت لور ته هدایت کړي. نه اولاد لري او نه د چا اولاد دی[1].

له شک پرته اسلامي عقیده ډېره ساده او عام فهمه ده او د پوهېدو ته يې فلسفي علومو، کلامي علومو، منطق او متداوله علومو ته اړتیا نشته، بلکې لږ تر لږه هر هوش لرونکی او ذکاوت لرونکی انسان کولای شي اسلامي عقیده درک کړي، ځکه چې اسلامي عقیده د الله ﷻ پر وحدانیت د پیداکوونکي، ساتونکي او د کایناتو د مالک په توګه راڅرخي او د ټولو چارو د حاکمیت حق خاص د الله ﷻ لایزال ذات ته دی، نو له دې امله اسلامي عقیده پرته له دې چې یوه معنوي عقیده او د انسان په باطن کې د سولې د راوستو له پاره یوه وسیله ګڼل کېږي، یوه سیاسي عقیده هم ده، ځکه اسلامي عقیده ټولې کړنې د الله ﷻ له قانون سره سمې غواړي.

له اوسني حالت څخه د وتلو له پاره، باید مسلمانان په سیاسي او دیني چارو کې د الله ﷻ وحدانیت او د هغه پاک ذات د حاکمیت حق ته راسخه عقیده ولري. د اسلامي عقیدې لرل تر پیاوړي ایمان پورې هم تړلې ده؛ ځکه چې همدا پیاوړی ایمان دی چې انسانان له دنیوي قید او بند څخه خلاصوي او د الله ﷻ د وحدانیت په رڼا کې د هغه د رضا له پاره ژوند کوي، مري، خوري او کار کوي.

اسلامي عقیده او پر هغې پیاوړی ایمان مسلمانانو ته دا ورزده کوي چې د دنیا ژوند لنډمهاله او لنډ دی او تلپاتې ژوند تر قیامت وروسته د نېکو او بدو اعمالو د حساب په ورځ پیلېږي. اسلامي علماء سره له دې چې پر ژبه او زړه ایمان د اسلامي عقیدو اقرار ګڼي، د انسانانو اعمال هم په ایمان کې شامل ګڼي، په دې اړه عبدالقاسم بن سلام وايي: *ایمان د زړه په واسطه الله ﷻ ته په صادقانه توګه تسلیمېدل، پر ژبه يې د شهادت جاري کول او د جسم په واسطه د (الله ﷻ په اوامرو) عمل کول دي*[2]. *پر مذهبي مقدساتو ایمان او اعتقاد معجزه‌يي اغېزې لري. ایمان زموږ قوت فوق العاده ډېروي او لوړوي او ان زموږ دردونو ته دوا کېږي. ایمان هغه قوه ده چېرته چې ټول مادي وسایل بې اغېزې کېږي، اغېزمن واقع کېږي.*

---

۱. شهید سید قط؛ د اسلام نظریه او نړیواله سوله؛ د سید ناصر خسرو شاهي ژباړه؛ ۴۷ مخ

2. Habib Ali al-Jifri. The Concept of Faith in Islam; p 13

د ایمان همدا معجزه ډوله اغېزې دي چې قران مجید دا کلمه په بېلابېلو مشتقاتو سره ۸۵۰ ځله تکرار کړې ده او هغه یې د اسلام د پرمختګ او د مسلمانانو د ښه والي لامل ګڼلی دی او مسیحیان د بېلګې په توګه جرجي زیدان هم په ځینو ځایونو کې اعتراف کوي چې ایمان د اسلامي تمدن د پرمختګ یوازینی عامل دی، لکه چې لیکي: مسلمانانو تر هرڅه خپلو دیني اصولو باندې یې ایمان لاره، هغوی له زړه باوري وو چې د الله ﷻ په امر سره د اسلام دین د پرمختګ له پاره جګړې ته ځي، که ووژل شي شهید به شي او البته د اخرت نعمتونه د دنیا له خوندونو ښه او دایمي دي[1]. مسلمانان د قوي ایمان او راسخې عقیدې په رڼا کې یوازې او یوازې د الله ﷻ د رضا له پاره حرکت کوي او د ژوند په ټولو چارو کې د الله ﷻ له اوامرو سره سم عمل کوي، نو له دې امله قوي ایمان د دې لامل کېږي څو مسلمانان له دنیوي زیانمنو پایلو تېر شي، ستونزې وزغمي، سېکولرې ټولنې رد کړي او د الله ﷻ په توکل د امر الفرایض (د اسلامي خلافت د جوړولو) له پاره چې په کې سیاسي، اقتصادي، ټولنیزې او نورې چارې په یوازیني الله ﷻ پورې اړه لري، کار کوي او امت له دا ډول حالت څخه خلاص کړي.

۲. **دعا او توبه:** *د مؤمنانو تر ټولو ستره وسله دعا ده*[2]، خو اوسني مسلمانان دعا ته ډېره لږ پاملرنه لري. په داسې حال کې چې موږ مسلمانانو دعا نه ده هېره کړې او ډېر مهال دعا کوو، خو زموږ نظر او کړنه نسبت دعا ته ټکنی شوې ده. زموږ ډېرو دعاوو ځان ته د تشریفاتو بڼه اخیستې ده او یوازې هغه مهال د خپلو ستونزو د حل له پاره دعا کوو چې ټولې دنیوي هڅې ناکامې شي. دعا له پیداکوونکي الله ﷻ سره د راز او نیاز محاوره ده او یو خارق‌العاده ارزښت لري چې د خوښۍ، ازادۍ غوښتنې، د پیاوړتیا د احساس او غوره مکالمې له پاره یو ډېر مهم عمل دی چې یو شخص یې لرلای شي.

یوه ورځ حضرت محمد ﷺ د یوې ډلې خلکو له څنګه تېرېده چې په یوه رنځ اخته وو، حضرت محمد ﷺ وفرمایل: دوی ولې له دې څخه د خلاصون له پاره الله ﷻ ته دعا نه کوي؟ همدارنګه د بدر په جګړه کې،

---

۱. خلیل الله مومند؛ د مسلمانانو انحطاط او د اسلام حیرانوونکی پرمختګ، ۲۲ او ۲۳ مخونه

۲. بو عبدالله حاکم نیشاپوري؛ المستدرک علی الصحیحین؛ لومړی ټوک، ۴۹۲ مخ

حضرت محمد ﷺ د شپې له مخې د مسلمانانو د بري لـه پـاره دعـا کولـه. سلطان صلاح الـدين ايـوبي هـم د شـپې لـه خـوا اللـه ﷻ تـه پـه زارۍ او ژړا کېده، د مسلمانانو د بري له پاره به يـې دعـا کولـه چـې پـه دواړو جګـړو کـې مسـلمانان بريـالي شـول، نـو لـه دې املـه مسـلمانان د مسـلمان امـت لـه ستونزمن حالت څخه د خلاصون له پاره شپه او ورځ د الله ﷻ ذات ته په دعا لاس پورته کړي او د خپلې دعا په اجابت داسې ايمان ولـري چـې د بـاران د دعا پر مهال له کوره چترۍ سره راووځي.

سره له دې، مسلمانان بايد د خپلـو دعـاوو د قبلېـدو لـه پـاره لـه بـديو او ګناهونو توبه وکړي او د خپلو تېرو ګناهونو او تېروتنو لـه املـه لـه لايـزال اللـه ﷻ ذات څخـه بښـنه وغـواړي، ځکـه اسـلام د ګنـاهونو او تېروتنـو لـه پـاره تحريکوونکي عوامل او انګيزې درک کوي او په وړاندې يې د توبې او استغفار لاره يې خلاصه پرېايښې ده.

اوس مهال مسلمانان د سترو فتنو په زمانه کې ژوند کوي او د دې امکان چې په دې وخت کې د داسې مسلمان شته وي چې ګناه يـې نـه وي کـړې، نه شته. خو مسلمانان بايد له الهي رحمت څخه ناهيلي نه شي او د ګناهونو د پنډونو په ليدو سره بايد ځان د اسلام له لارې او ټولنې څخه لرې نه کـړي، بلکې په ايمان سرهچې الله ﷻ بې حده بښونکي او مهربـان ذات دی، توبـه او استغفار وکړي او له خپلو مسلمانو ورونو سره په همغږيتوب د اسلامي امت د ارامۍ له پاره هلې ځلې وکـړي. پـه دې اړه اللـه ﷻ فرمـايي: *ووايـه ای زما بندګانو چې (د ګناه په کړلو مو) پر ځـان زيـاتـی کـړی! د خـدای لـه رحمـت څخه مه ناهيلې کېږئ، په يقينـي ډول الله ﷻ ټولې ګناوې بښي؛ ځکه هغـه ډېر بښونکی او مهربان دی*[1]. همدارنګه حضرت محمد ﷺ فرمايي: په هغـه *الله ﷻ قسم چې زما روح د هغه په لاس کې دی، که تاسې ګنـاه ونـه کـړئ، الله تعالی تاسې له منځه وړي! او ستاسې پر ځای داسې کسـان راوړي چـې ګناه وکړي او بيا توبه وکړي او بښنه وغواړي او الله ﷻ بيا هغوی وبښـي*[2].

---

۱. سوره الزمر، ۵۳ آيت: قُلْ يَا عِبَادِيَ الَّذِينَ أَسْرَفُوا عَلَى أَنفُسِهِمْ لَا تَقْنَطُوا مِن رَّحْمَةِ اللَّهِ إِنَّ اللَّهَ يَغْفِرُ الذُّنُوبَ جَمِيعًا إِنَّهُ هُوَ الْغَفُورُ الرَّحِيمُ ﴿۵۳﴾

۲. صحيح مسلم، ۲۷۴۹ حديث

که دلته په سلیم عقل سره ګورو، پوهېږو چې حضرت محمد د ګناه په لور نه یو هڅولي، بلکې په هغه علم سره چې الله ﷻ ورکړی دی، درک کړې یې ده چې مسلمان امت به ګناه کوي نو، موږ ته پيغام راکوي چې که چېرې له موږ څخه ګناه وشي، توبه او استغفار وکړو او نه ځان له اسلام څخه وباسو او نه هم څوک کولای شي زموږ د ګناوو په ليدلو سره، موږ له اسلام څخه وباسي. توبه او استغفار د انسان د پوره کېدو سبب ګرځي او انسان د پوره ايمان لورې ته کاږي.

۳. **ځان جوړونه:** د اسلامي امت تر منځ مشهوره مقوله ده چې وايي: "ځان جوړ کړه، نړی په خپله جوړېږي"، دا مقوله سره له دې چې تر يوه حده سمه ده، خو د فرد پالنې بوی ترې راځي او تر يوه حده له نړيوال استعمار او استثمار سره مرسته کوي. هغه درک چې ډېری مسلمانان يې له دې مقولې څخه لري دا دی چې لومړی بايد يو انسان پوره مؤمن او مسلمان شي او بيا د اسلامي امت او ټولنې په فکر کې شي، خو په دې تمه چې لومړی ټول مسلمانان د اسلام او ايمان بشپړتيا ته ورسېږي د اسلام په عملي دين کې يوه غيرعملي تمه ده.

مسلمانان بايد په دې بهير کې چې ځان جوړوي، د اسلامي ټولنې د جوړولو په فکر کې هم وي او د مقولې پرخلاف هم کار و نه کړي، يعنې پرته له دې چې ځان جوړوي، د ټولنې جوړېدل هم وغواړي، نو له دې امله ځان جوړونه د اسلامي امت د جوړولو يوه مهه برخه ګڼل کېږي او مسلمانان بايد د خپل ځان جوړېدو ته ډېره پاملرنه وکړي او په همدې حال کې د اسلامي امت جوړېدو ته هم پام واړوي.

د عباداتو ترسره کول او لږ تر لږه، د هغو عباداتو ترسره کول چې په پنځه مسلماني بناوو کې دي. د دې له درک سره چې دا عبادتونه څه ګټې او پيغامونه د مسلمانانو لپاره لري او سربېره پر دې چې او د اسلامي اخلاقو د لرلو سربېره، د ځان جوړونې عمده برخه جوړوي. يو مسلمان بايد د دې ترڅنګ چې پنځه وخته لمونځ ادا کوي، بايد د لمونځ پر بنسټيزو مفاهيمو وپوهېږي او عملي يې کړي.

کله چې په لمانځه کې وايو (اياک نعبد و اياک نستعين) (يوازې تاته عبادت کوو او يوازې له تا څخه مرسته غواړو)، نو بايد په عمل کې هم يوازې او يوازې د الله ﷻ عبادت وکړو او د ستونزو د حل له پاره يوازې له همغه

پاک ذات څخه مرسته وغواړو او هېڅ څوک، ټولنه او یا حکومت د تکیې په توګه نه وټاکو، کله چې سجدې ته ځو نو الله ﷻ ته د ډېره بندګي ورښیو نو باید له الله ﷻ پرته د هېچا او هېڅ شي په بند کې ونه اوسو. کله چې په هر حرکت کې الله اکبر وایو، نو باید ملګري ملتونه یا بل دولت لوی ونه ګڼو او د حاکمیت هغه حق چې په الله ﷻ پورې اړه لري، هغوی ته ونه سپارو.

په پای کې، داچې الله فرمایي، زموږ لمونځ باید موږ له فحشا او منکراتو لیرې کړي. روژه نیول، د دې ترڅنګ چې یوه اسلامي فریضه ده، د مسلمانانو له پاره یو ډېر مهم پیغام دی. د الله ﷻ په امر سره د سهار له وختي د ماښام تر تیارې پورې وږي پاتې مسلمانانو ته دا ورښیي چې د دې نړۍ ژوند یوازې د الله ﷻ له پاره دی او هغه مسلمان چې د روژې دا پیغام درکوي، پوهېږي چې روژه نیول د دنیوي قید او بند څخه د خپلواکۍ د پوهېدو له پاره یو عمده او اغېزمن بنسټ دی او دا مسلمان یوازې د الله ﷻ د رضا له پاره ژوند کوي او مري او دې مسلمان ته کله چې یو عمل د الله ﷻ د رضا له پاره ترسره کوي، هېڅ مهمه نه ده چې نور خلک د هغه په اړه څه فکر کوي او هېڅ قدرت یې مخه نیولای نه شي.

په همدې توګه، ذکات هم د اسلامي ټولنې د اقتصادي ارامتیا له پاره یوه ستره مرسته ده. حج موږ ته د اسلامي امت یووالی را زده کوي او نور عبادات هم د اخروي ثواب ترڅنګ، دنیوي ګټې هم له ځان سره لري. یوازې عبادات کافي نه دي، بلکې یو واقعي مؤمن او مسلمان باید د اسلام په چوکاټ کې د نېکو او ښو اخلاقو لرونکی وي. الله ﷻ د رسول الله ﷺ په اړه فرمایي: *او ته لوړ او ښه اخلاق لرې*[1] او همدارنګه په یو بل ځای کې زیاتوي چې: نو د الهي رحمت په (برکت) له هغو سره نرم خویه (او مینه ناک) شوی یې او که بد خویه او سخت زړی وې نو قطعاً ستا له شاو خوا څخه خواره کېدل، نو دوی وبښه، او ورته بښنه وغواړه او په کار (کارونو) کې ورسره مشوره ومړه او کله دې چې پرېکړه ونیوله نو پر الله ﷻ توکل وکړه، ځکه چې الله ﷻ توکل کوونکي خوښوي.[2]

---

۱. سوره القلم؛ ۴ آیت؛ وَإِنَّكَ لَعَلى خُلُقٍ عَظِيم ﴿٤﴾

۲. سوره آل عمران؛ ۱۵۹ آیت؛ فَبِمَا رَحْمَةٍ مِّنَ اللّهِ لِنتَ لَهُمْ وَلَوْ كُنتَ فَظًّا غَلِيظَ الْقَلْبِ لاَنفَضُّواْ مِنْ حَوْلِكَ فَاعْفُ عَنْهُمْ وَاسْتَغْفِرْ لَهُمْ وَشَاوِرْهُمْ فِي الأَمْرِ فَإِذَا عَزَمْتَ فَتَوَكَّلْ عَلَى اللّهِ إِنَّ اللّهَ يُحِبُّ الْمُتَوَكِّلِينَ ﴿١٥٩﴾

حضرت محمد ﷺ د مسلمانانو د استاد په توگه هم پر اخلاقو ډېر تاکید کړی دی او اخلاق او ایمان يې له يو بل څخه نه بېلېدونکې پدیدې گڼلې دي چې يو له بل پرته ارزښت نه لري.

مسلمانان د ځان جوړونې له پاره له تکبر څخه لرې والی کوي او دومره اسلامي اخلاق او تواضع لري چې په کې د مور او پلار رضایت، له ټولو مسلمانانو او گاونډیانو سره ښه کول او ورته زیان نه رسول شامل وي. د گاونډي حقونه يې دومره لوړ کړي دي چې يو مؤمن نه شي کولای خپله خېټه مړه کړي او د هغه گاونډی په وږي نس ویده شي او په پای کې ښه او نېک اخلاق د ټولو انسانانو او ان حیواناتو له اسلامي اخلاقو گڼل کېږي.

د اسلامي اخلاقو د جوړېدو له پاره باید د اسلامي اخلاقو له کوچنې اړخ یعنې سلام ورکولو څخه چا ته چې پېژنو يې او کنه، او د نژاد، قومیت او اقتصادي حالت په نظر کې نه نیولو سره، پیل شي. څکه حضرت محمد ﷺ په سلام اچولو ډېر ټینگار کړی دی *او اوسنی حالت چې خلک یوازې خپلو پېژندگلو ته سلام اچوي د اخرې زمانې د قیامت یوه علامه يې گڼلې ده*[1].

۴. **علم:** پرته له کوم کوچني شکه کولای شو ووایو چې د اسلامي زده کړو او علمي سېستم نشتوالی د اسلامي امت د وروسته پاتې کېدو او ستونزو بو اړین لامل دی. اوسنی روزنیز سېستم په يو داسې لابراتوار بدل شوی دی چې په کې مسلمانان ټوټه ټوټه او خمیره شوي دي او افکارو ته يې داسې بڼه ورکول کېږي چې په غربي کاریکاتورونو بدل شي.

په اسلامي نړۍ کې روزنیز سېستم باید له اسلامي ښوونو (قران او سنت) سره موازي وي او مسلمانان د دې ترڅنگ چې عصري علوم زده کوي، له اسلامي علومو او د اسلام له اساساتو هم بې خبره نه وي. هغه علم چې مسلمانان يې زده کوي، باید له مادي موخو څخه پرته د مشخص هدف لرونکی وي او مسلمانان باید د اسلام تاریخ، د اسلام تمدن او د دې تمدن د پرمختگ او انحطاط لاملونه درک کړي ، خپل وخت وپېژني او همدارنگه دښمنان له پټو او ښکاره دسیسو سره يې وپېژني.

---

۱. ابو عبدالله حاکم نیشاپوري؛ المستدرک علی الصحیحین؛ ۴ ټوک، ۴۴۵ او ۴۴۶ مخونه

په اوسني نړیوال نظام کې چې اسلامي نړۍ په کې له پنځو په ډېرو ملتونو-دولتونو وېشل شوې ده او دا دولتونه او ملتونه تر ډېره د اسلام د دښمنانو تر مستقیم او غیر مستقیم اغېز لاندې دي، د داسې سیستم جوړول چې له قران او سنت سره موازي وي، ناشونی برېښي. نو له دې امله مسلمانان په انفرادي توګه، سره له دې چې د رسمي روزنې له مرکزونو څخه عصري علوم زده کوي، د اسلامي امت د بیا را ژوندي کولو له پاره باید اسلامي او نور اړین علوم هم زده کړي او د شته وسیلو لکه ټولنیزې شبکې، مسجدونه، غونډې او نورو په مرسته یې یو بل ته ورسوي، څکه مسلمانان هم عصري علومو ته چې کنټرول یې له دښمنانو سره دی او هم اسلامي علومو ته په ځانګړې توګه د اسلام اقتصادي او سیاسي نظام ته اړتیا لري.

د زده شوو علومو رسول چې له اسلامي اساساتو سره برابر وي، صدقه جاریه ګڼل کېږي او سره له دې چې د امت د بیا را ژوندي کېدو له پاره ستره مرسته ده، اخروي ثواب هم له ځانه سره لري.

۵. په نېکو امر او له بدو منعه کول (امر بالمعروف او نهی عن المنکر): د اسلام دین د دعوت او تبلیغ دین دی، خو له بده مرغه په اوس وخت کې چې دې اسلامي بارزې پدیدې ته له نور هر وخت څخه ډېره اړتیا احساسېږي، د فرد پالنې د باطلې پدیدې په راتلو سره، لږ ترې استفاده کېږي او هغه ځانګړې ډلې چې په دعوت او تبلیغ بوختې دي، تر ډېره ظاهري عبادتونو ته پاملرنه کوي او د اسلامي تمدن او فرهنګ را ژوندي کولو ته لږه پاملرنه کوي.

په نېکو امر او له بدو منعه عنصر یوه الهي فرضیه ده او د اسلامي فرهنګ د ژوندي پاتې کېدو له پاره یوه محرکه قوه پېژندل کېږي. او دې غني فرهنګ ته له بې پامۍ او بې پروایۍ څخه مخنیوی کوي. د فرهنګي استعمار اوسنی حالت چې د غربي فرهنګ په څنګ کې د حقارت د احساس له امله دی، یوازې کېدای شي د حقیقتونو په روښانولو سره، د امت د انحطاط لامل او دلیلونه او د اسلامي مفاهیمو سمه معرفي او دا چې د مسلمانانو د انحطاط سبب نه، بلکې د مسلمانانو غفلت دی، د دې پدیدې په قالب کې محوه شي

یوه ټولنه تر هغې سیاسي او اقتصادي خپلواکي نه لري چې فکري خپلواکي ونه لري او له خپل فرهنګ او تمدن څخه بې خبره وي؛ نو له دې

امله دا د هر مسلمان او په ځانګړي ډول د هر مسلمان ځوان فریضه ده، د دې تر څنګ چې د اسلام د تمدن، تاریخ، فرهنګ، سیاست او اقتصاد په اړه او همدارنګه د دښمنانو د دسیسو او کړنو په اړه څېړنه وکړي او د څېړنو پایلو له رسېدو وروسته هغه په هرې شونې لارې نورو مسلمانانو ته ورسوي او اسلامي ټولنې د هوښیارۍ لوري ته بوځي.

٦. **صبر:** یوه مهمه اسلامي پدیده چې ډېری مهال یې په اړه ناسم پوهاوی کېږي، صبر دی. هغه درک چې ډېری مسلمانان یې له دې پدیدې څخه لري، د هر ډول ظلم او بې عدالتۍ زغمل دي او دې ته انتظار دی چې الله ﷻ دا ظلم او بې عدالتي لرې کړي او یا دا چې د ژغورنې له پاره یې ورته کس را ولېږي. ډېری هغه خلک چې د امام مهدي او حضرت عیسی ؑ راتګ ته انتظار د امت د اوسني حالت حل لاره ګڼي،

له دې مفهوم څخه کار اخلي، په داسې حال کې چې صبر د سختیو پر وړاندې د مقاومت مفهوم لري. دا چې اسلام نه غواړي پیروان یې د ظلمونو او سختیو پر وړاندې د مبارزې له پاره له ناسمو لارو په داسې ځایونو کې مخکې شي چې د فزیکي مقاومت وس ونلري، نو د صبر توصیه کوي؛ خو دا صبر هېڅکله د غیر عادلانه نظامونو د ظلم د زغملو او منلو مانا نه ورکوي، بلکې صبر له غوسې څخه د مخنیوي لار ده، ځکه اسلام پوهېږي چې غوسه د داسې کړنو او پرېکړو لامل ګرځي چې دښمن د غوسه شوي کس په پرتله ډېر لږ زیانویني او له همدې امله ده چې غوسه په اسلام کې نشته. په دې اړه په یوه حدیث شریف کې داسې راغلي دي: *یو چا رسول الله ﷺ ته وویل: ماته نصیحت وکړه! انحضرت ﷺ ورته وفرمایل: غوسه او قهر مه کوه. سړي څو ځله همدا پوښتنه تکرار کړه او انحضرت ﷺ هر ځل همدا ځواب ورکړ*[1] او همدارنګه د حضرت محمد ﷺ په یو بل حدیث کې راغلي دي: *پیاوړی انسان هغه نه دی چې بل راځملوي، بلکې پیاوړی انسان هغه دی چې د غوسې پر مهال خپل ځان اداره کړي*[2]. اوس مهال اسلامي امت د غوسه ناکو ځوانانو له امله ډېره ضربهویني تر دې چې د دښمنانو له پټو او ښکاره دسیسو یې وویني. دا غوسه ناک ځوانان د اسلام په نامه په داسې

---

۱. څلویښت نبوي حدیثونه؛ ۱٦ حدیث

۲. صحیح مسلم؛ ٦۳۱۴ حدیث او صحیح بخاري؛ ۱ کتاب؛ ۴۵ حدیث

کارونو لاس پورې کوي چې د اسلام روح ترې پاک او مبراء دی او په غوښتل شوي او ناغوښتل شوي توګه د دښمن د وسیلو په توګه کارېدلي دي او یا بې ګناه انسانان وژل شوي دي.

د اسلام د سپېڅلي دین په بدنامۍ او کمزورتیا تمام شوي دي په داسې حال کې چې پیغمبر ﷺ *ته له یوې پېښې وروسته خبر ورکړل شو چې د صفونو ترمنځ یې یوه نجلۍ وژلې ده. پیغمبر ﷺ سخت نا ارامه شو، اصحابو وویل: اې د الله ﷻ رسوله ولې نا ارامه شوې؟ هغه خو د کفارو او مشرکینو یوه لور وه. پیغمبر ﷺ په دې خبره غوسه شو او ویې فرمایل: دا خبره څه معنی لري؟ دوی له تاسو غوره دي، ځکه دوی تر اوسه لا په خپل پاک فطرت دي، ایا تاسو د مشرکانو بچیان نه وئ؟*

هېڅ کله ماشومان مه وژنئ، هېڅ کله...[1] د اسلام ستر پیغمبر ﷺ، مسلمانان د بې ګناه مشرکانو او کافرو له وژلو منع کول؛ خو اوس دا غوسه ناک او بې صبره ځوانان ماشومان، ښځې، مسلمان بوډاګان د اسلام په نامه وژني او ورته د فی سبیل الله جهاد نوم ورکوي.

صبر د دې ترڅنګ چې د اسلام د دښمنانو او بشریت پر وړاندې د مقاومت حس د پیدا کېدو سبب ګرځي، د مسلمانانو په زړونو کې د ایمان د قوت او هیلې حس پیاوړی کوي او له اوسنۍ بد وضعیت څخه د وتلو لپاره د یوې لارې او چارې د پیدا کولو په لټه کې کېږي او د ظلم د رانسکورولو له پاره په یو اسلامي اتحاد هڅه کوي.

مسلمانان باید په قوي ایمان او د ظلم پر وړاندې د مبارزې په حس سره هیله له لاسه ورنکړي او ایمان ولري چې په الهي نصرت سره د مسلمانانو بری حتمي دی. الله ﷻ فرمایي: هغوی تل (د حق د نور د ګلولو لپاره) چل کوي او زه (هم د هغو پر وړاندې) چاره او (مناسب) تدبیر کوم، نو کافرانو ته وخت ورکړه او لږ وخت هغوی په دې حال کې چې دي پرېږده.[2]

۷. **اتحاد:** په داسې حال کې چې سنیان شیعه ګان، شیعه ګان سنیان، شیعه ګان او سنیان صوفیان، سلفیان تقریباً ټولې نورې ډلې، جهادیان غیر

---

۱. شهید سید قطب؛ د اسلام نظریه او نړیواله سوله؛ د سید ناصر خسرو شاهي ژباړه؛ ۲۵۸ مخ

۲. سوره الطارق؛ له ۱۵ تر ۱۷ پورې آیتونه؛ إِنَّهُمْ يَكِيدُونَ كَيْدًا ﴿١٥﴾ وَأَكِيدُ كَيْدًا ﴿١٦﴾ فَمَهِّلِ الْكَافِرِينَ أَمْهِلْهُمْ رُوَيْدًا ﴿١٧﴾

نظامیان او غیر نظامیان جهادیان ربښتیني مسلمانان نه ګڼي او اسلامي امت له هر پلوه ځپل ځان ټوټه ټوټه کړی دی، څنګه د امت د بیا راژوندي کېدو توقع او نړیوال اسلامي خلافت شونی دی؟!

پرته له دې، هغه مسلمانان چې د امت د بیا را ژوندي کولو په فکر کې دي، په خپلو منځونو کې د تضاد او تفرقې له امله د یو بل پر کمزوري کولو لګیا دي. یوه بله ستره ستونزه هغه غرب ځپلي دي چې د حلقه به ګوش غلامانو په څېر د دین پر ټکولو د غرب عصري تمدن د ویاندانو په څېر لګیا دي او د اسلامي امت تر منځ د شبهاتو د رامنځ ته کولو هڅه کوي.

تر دې لویه ستونزه، تر پنځوسو ډېرو ملت پاله دولتونه دي چې د ملي ګټو له پاره اسلامي ګټې تر پښو لاندې کوي او د نورو اسلامي ملتونو پر وړاندې یې تر دې کچې دسیسې جوړولو ته لمنه وهلې چې د نورو اسلامي امتونو د ضعیفولو او حتا له منځه وړلو لپاره د اسلام د دښمنانو لمنې ته لاس اوږدوي. او د ملت پالنې دې ناروغۍ د اسلامي امت وجود داسې ککړ کړی دی چې نن ورځ د افغانستان مسلمانان د پاکستان او ایران د مسلمانانو د بربادۍ دعا کوي او د ایران عربو مسلمانان د ترکي مسلمانانو د بربادۍ دعا الله ﷻ ته وړاندې کوي.

د دې ټولو پرخلاف، اسلام خپل ټول پیروان وروڼه ګڼلي او دا امت یې یو امت ګڼلی دی او کله چې الله ﷻ دا امت یو واحد امت ګڼي، نو دا امت د یو واحد معبود، واحدو ګټو او واحد دښمن لرونکی دی، نو له دې امله مسلمانان باید د الله ﷻ د وحدانیت په محور متحد شي، د اسلامي امت ګډې ګټې تعریف کړي او د امت دښمن وپېژني او پر وړاندې یې په منسجمه توګه مبارزه وکړي.

تر هغې چې د اتحاد ارزښت درک نکړي او د الله ﷻ د وحدانیت پر محور او د ګډ دښمن پر وړاندې د مبارزې له پاره متفق نشي، دا امت به د هغو یمنونو شاهد وي چې عربستان او ایران په کې له مذهبي احساساتو څخه ګټه واخیسته او د خپلو ملي او غیر اسلامي ګټو له پاره یې له خاورې او وینو سره برابر کړل او یا به هم هغه افغانستانونه وي چې په نوم اسلامي هېوادونه له امریکا سره یو ځای شوي او د په اشغال کې یې مرسته وکړي.

مسلمانان د ملت پالنې په څېر له غربي عصري تمدن څخه وارد شوي احساسات بد ګڼي او کله چې د نورو اسلامي هېوادونو له منفي ټکو خبرې

کوي د هغو د خلکو او دولتونو ترمنځ توپیر وکړي او پوه شي چې د پاکستان خلک د افغانستان په ورانولو کې رول نه لري، بلکې باید د پاکستان دولت محکوم کړي او په همدې توګه د عربستان خلک د یمن د خلکو په ورانۍ خوشاله نه وو، بلکې د ال سعود کورنۍ هغه شیطانان دي چې له صهیونېستانو سره یې د دې امت د بربادۍ له پاره لاس ورکړ او د ایران دولت د ایران خلکو پورې هېڅ تړاو نه لري او د مذهبي استازو په نوم د څو سیاسي مشرانو د ګټو په فکر دي.

د وخت پېژندل دا ښیي چې له مذهبونو څخه د مسلمانانو راوتل یوه ارمان پالونکې نظریه ده او تر یوې څېرې لاندې د ټولو مذهبونو راټولول یوه شونې خبره نه برېښي، نو له دې امله به ښه دا وي چې مسلمانان د اسلام د سترو علماوو اجتهادونو ته چې مذهبونه د هغوی نومونو پورې تړلي ګڼل کېږي، درناوی وکړي او د دې اجتهادونو له پاره څرنګه چې خپله دې سترو علماوو نه غوښتل تفرقه واچوي او متقابل سره د اسلام واحد چتر لاندې د دې پر ځای چې د یو بل پر وړاندې عمل وکړي، د واحد دښمن پر وړاندې د مبارزې لپاره د ورونو په توګه، یووالي کې هڅه وکړي.

۸. **مبارزه:** تېره پېړۍ ټوله اسلامي نړۍ د بریالیو او ناکامو مبارزو شاهده وه چې د ناکامو مبارزو یوازینی لامل د اسلام د سپېڅلي دین له اساساتو څخه د مسلمانانو ناخبري او د دښمن نه پېژندل وو. هر مسلمان چې د اسلام واقعي روح یې درک کړی دی، د غرب عصري تمدن له استعمار سره مرسته نه کوي او د دې استعمار پر وړاندې اګاهانه مبارزه خپله انساني او اسلامي وجیبه ګڼي.

ښه او بده جګړه به د تاریخ له پیل څخه شروع او تر پایه به ادامه ولري او نن ورځ هغه سترې حملې چې ښه یې پر بد ترسره کوي، معلوماتي حملې دي. نو له دې امله دا د هر مسلمان وجیبه ده څو له خپل ځان او دښمن څخه خبرتیا ولري او بیا د بدو معلوماتي حملو پر وړاندې، غبرګون وښیي او د ښو په خپرولو او خبرتیاوو سره د شیطاني حملو مخه ونیسي.

له معلوماتي جګړو پرته، مسلمانان باید د واک پر جوړولو پیل وکړي چې د اسلام دښمنان او استعمارګران ترې ووېرېږي او د مسلمانانو قدرت په اتحاد، ایمان، ارزښتونو، علم، خپلواکۍ، نظم او اداره کې دی. په دې اړه الله ﷻ فرمايي: او هر څه چې په توان کې لرئ له ځواکونو او تیارو اسونو

ښځه، چمتو يې کړئ تر څو په دې (تدارکاتو) سره د خدای دښمن او خپل دښمن او له هغوی پرته نور (دښمنان) چې تاسو يې نه پېژنئ او خدای يې پېژني، ووېروئ. او هر څه چې د الله ﷻ په لارې کې مصرف کړئ، بدله يې خپله تاسو ته درګرځي او پر تاسو به ظلم نه کېږي.

له دې پرته بايد مسلمان راتلونکې ته پام وکړي او سره له دې چې د غرب عصري تمدن د اوسنيو طرحو او نورو دښمنانو پر وړاندې مبارزه کوي، د راتلونکو خطرناکو طرحو پر وړاندې هم چمتووالی ونيسي.

پنځم فصل
راتلونکې

د تاریخ پای

هره ایډیالوژي او هر دین د حق مدعي او پر دې باوري ده چې د نورو ایډیالوژیو او دینونو په له منځه تګ او د اړوندې ایډیالوژۍ له نړیوال کېدو سره ایډیالوژیکي جګړې او تاریخي پړاوونه پای ته رسېږي نو ځکه پر نړیوالې بریا سره به تاریخ هم له منځه لاړ شي. لکه څنګه چې د وروستۍ زمانې په نوم دینونه داسې باور لري چې تاریخ به هم پای ته ورسېږي، په تاریخي پړاوونو کې اغېزمنې ایډیالوژۍ هم د تاریخ په پای ته رسېدو باور لري او د دې ایډیالوژیو مؤسسینو او علماوو هم په دې اړه خپلې وړاندوېینې او نظریات څرګند کړي دي.

د غرب مشهور فیلسوف هیګل ادعا وکړه چې تاریخ په ۱۸۰۶زېږدیز کال پای ته رسېدلی دی. هیګل د جینا په جګړه کې د پروس د پادشاه د ماتې او د فرانسې د انقلاب د ارمانونو د بریا په لیدو سره، د ازادۍ (Liberty) له بنسټونو سره د دولت نړیوال کېدل او مساوات حتمي ولیدل نو له دې امله یې د تاریخ پای اعلان کړ.

هیګل پر دې باور و چې په یوه مطلقه لحظه کې خپل اوج ته رسېدلی، داسې لحظه چې یوه ټولنه او وروستی او عقلاني دولت بریالی شوی دی.[1] د المان مشهور فیلسوف مارکس پر دې باور و چې تاریخ به د کارګرۍ انقلاب په واسطه د طبقو په له منځه تلو سره پای ته ورسېږي. تر سړې جګړې او د اتحاد جماهیر شوروي تر له منځه تلو او د امریکا او د لیبرالېزم د ایډیالوژۍ تر نسبي بریا وروسته، مشهور نظریه ورکوونکي او امریکایي لیبرال فرانسس فوکویاما خپله نظریه د تاریخ د پای په اړه اعلان کړه او ادعا یې وکړه چې د بشریت په تاریخ کې به د دولت وروستی شکل د لیبرال ولسواکي وي او

1. Francis Fukuyama; The End of History; p 2

دا به تلپاتې وي. هغه په خپل مشهور کتاب ((د تاریخ پای او وروستی سړی)) کې لیکي: *هغه څه چې موږ یې شاهدان یو، یوازې د سړې جګړې پای یا له یو ځانګړې تاریخي پړاو څخه تېرېدل نه دي، بلکې موږ د داسې تاریخي پای شاهدان یو چې د وروستي بشري دولت په توګه یې اېډیالوژیکه بشپړتیا او د غربي لیبراله نړۍ شموله ولسواکي ده*[1].

تاریخي پړاو د دې سترو عالمانو له نظرونو وروسته چې اوس ډېرو غربیانو او غرب ځپونکو له پاره دغه عالمان د یوې علمي الګو په توګه ګڼل کېږي، هغوی یې مسخر وګڼل او ویې ښوده چې یا دغه عالمان فال کتونکي دي او یا دا چې د خلکو د غولولو له پاره داسې فال کتلو ته لاس پورې کوي. لکه څنګه چې اېډیالوژۍ د تاریخ په پای ته رسېدو باور لري، همدغسې دینونه هم د تاریخ پر پای باوري دي چې په دینونو کې، د تاریخ دغه پای د آخرالزمان په نامه یادېږي او د نړۍ د پای ته رسېدو (قیامت) له پاره یوه سریزه ده.

آخرالزمان (وروستۍ زمانه) که څه هم د تاریخ د پای له تعریف سره چې غربي علماوو او په ځانګړې توګه د غرب عصري تمدن وړاندې کړی ورته والی لري، خو په پوره توګه ورسره یو شان تعریف نه لري، ځکه چې دینونه په دې باوري دي چې په آخرالزمان کې، د الله ﷻ له لوري د موعود منجي په راتلو سره به همدا منجي دین نړیوال کوي او نړیوال دیني حکومت به جوړوي.

خو د نړۍ ډېری دینونه د آخرالزمان د منجي له نړیوال حکومت وروسته حالت نه اټکلوي او د منجي په واسطه رامنځ ته شوي نړیوال حکومت څخه تر قیامت پورې د تاریخي واټن څخه وړاندوېینه نه کوي. درې ابراهیمي دینونه د آخرالزمان په اړه سره ورته نظریات لري او درې واړه یې د منجي په راتګ او له شیطاني او دجالي ځواکونو سره پر مبارزې باور لري.

درې واړه ابراهیمي دینونه په حق دي خو مسیحیت او یهودیت د الله ﷻ په ایتونو کې د لاسوهنې له امله د اسلام په راتګ سره منسوخ شول او دا لاسوهنې د دې لامل شوې دي څو د دې دوو دینونو عالمان، د آخرالزمان روایتونه د دیني مشرانو او د کلیسا سیاسي ګټې لپاره بدل کړي او له همدې امله د دې دین ډېری وړاندوېینې د باور وړ نه دي.

1. Francis Fukuyama; The End of History and the last Man; p 51

الله ﷻ په تورات کې بني اسراییلو ته د داسې مسیحا د راتګ وعده ورکړې چې له بیت المقدس څخه به پر ټولې نړۍ حکومت وکړي. په تورات کې داسې راغلي دي: *داسې ورځ راځي چې د داود له نسل څخه به یوه عادله څانګه ټاکو. هغه به حکمت او عدالت سره پادشاهي کوي، په ځمکه کې به انصاف او عدالت راولي. د هغه د حکومت پر مهال به یهودا ازاد شي او اسراییل به ارام او نېبه ژوند ولري او هغه (خدای زموږ عدالت دی) نومول کېږي. الله ﷻ فرمایي: په هغه وخت کې کله چې خلک قسم وخوري، نور داسې نه وایي: قسم په هغه ژوندي خدای چې اسراییل یې له مصر څخه را وویسته، بلکې وايي: قسم په هغه ژوندي خدای چې د اسراییلو تبعید شوی او تیت شوی قوم یې له شمال او نورو هېوادونو څخه بېرته خپلو وطن ته راوګرځوه*[1]. الله ﷻ له وعدې سره سم د اسراییلو د راټولولو او د نړیوال حکومت د جوړولو له پاره حضرت عیسی ؑ را ولېږه، خو اسراییلو هغه دروغ وګاڼه، حرام زاده یې ورته وواېه او په صلیب یې د هغه د ځړولو هڅه وکړه، خو هغه څه چې پرې نه پوهېدل او تر ۶۰۰ کلونو پورې هېڅوک پرې نه پوهېده، الله ﷻ په قران کې واضح کړ چې فرمایي: *هم له دې امله چې ویې ویل، موږ د خدای رسول مسیح عیسی د مریم زوی وژلی دی. حال دا چې هغه یې نه وژلی او نه یې په دار ځړولی دی؛ بلکې موضوع د هغو له پاره مشتبه وګرځول شوه او کومو خلکو چې د هغه په اړه مختلفې عقیدې ونبودې، د شک له مخې یې یوه خبره وکړه او پر هغې عالم نه وو پرته له دې چې د خپل ګمان پیروي یې کوله او په یقیني توګه یې مسیح نه دی وژلی*[2]. بني اسراییلو، کله چې په خپل ګمان سره یې حضرت عیسی ؑ په صلیب کړ او ویې واژه، په دې باوري شول چې هغه موعود مسیح نه و او له همغه وخته تر اوسه د موعود مسیح په تمه دي او په دې باوري دي چې د اوسنیو اسراییلو منځ ته راتلل د موعود مسیح له پاره کار کول دي چې په لنډ وخت کې به راڅرګند شي.

د اسلام سپېڅلي دین د ربښتیني دین په توګه، د آخرالزمان په هکله، بشپړ او حقیقي نظرونه لري چې د اوسنۍ نړۍ د سیاست، اقتصاد او ټولنیزو چارو سم درک د اسلام د آخرالزمان د علم له مطالعې پرته ناشونی دی. هغه تاریخي پای چې د غرب عصري تمدن یې په هکله خبرې کوي، یوازې د اسلام او اسلامي ایډیالوژۍ په قالب

۱. د ارمیای نبي کتاب؛ ۲۳ فصل؛ له ۵ څخه تر ۸ ایت پورې

۲. النساء سوره: ۱۵۷ آیه: وَقَوْلِهِمْ إِنَّا قَتَلْنَا الْمَسِيحَ عِيسَى ابْنَ مَرْيَمَ رَسُولَ اللّهِ وَمَا قَتَلُوهُ وَمَا صَلَبُوهُ وَلَكِن شُبِّهَ لَهُمْ وَإِنَّ الَّذِينَ اخْتَلَفُواْ فِيهِ لَفِي شَكٍّ مِّنْهُ مَا لَهُم بِهِ مِنْ عِلْمٍ إِلاَّ اتِّبَاعَ الظَّنِّ وَمَا قَتَلُوهُ يَقِينًا ﴿۱۵۷﴾

کې د تحقق وړ دي ، ځکه اسلام ټولنيز مکتب او اصول لري او د نړيوال حکومت په تاسيس پسې دی.

د اسلام دين په حقوقو، سياست، اقتصاد، اخلاقو او عقايدو او په پای کې د انسانانو د ټولنيز او فردي ژوند د ټولو برخو له پاره ژور قوانين او ځانګړي ارزښتونه لري. اسلام هغه ټولنې چې د خپلواکو دولتونو او ملتونو په توګه يوازې د خپلو ګټو له پاره فکر کوي، محکومې کړې دي او په دې لاره کې يې د هر ډول اختلاف، دوه والي او مشوشو فکرونو له لامل سره دايمي مبارزه کړې او د نړۍ ټول انسانان دې ته را بولي چې تر يو بيرغ لاندې شي او يوه ټولنه جوړه کړي[1].

په اوسنۍ نړۍ کې شته ايډيالوژۍ د عدالت په محور نه راڅرخي او له همدې امله، بشريت په يوې سترې بې عدالتۍ کې ژوند کوي، څرنګه چې نن ورځ نړيوال د عدالت تږي دي او دا تشه يوازې په يوه اسلامي نړيوال دولت کې ډکېدلای شي، ځکه چې اسلام د عدالت دين دی او اسلامي اصول ډېر ټينګار پر عدالت کوي، څرنګه چې الله ﷻ فرمايي: *اې د ايمان لرونکو! تل (په ټولو چارو کې) د الله ﷻ له پاره قيام کوونکي او پر رښتينولۍ ولاړ او د عدل شاهدان اوسئ. او د کومې ډلې سره دې دښمني تاسې دې ته ونه هڅوي چې عدالت و نه کړئ. عدالت وکړئ، چې پرهېزګارۍ ته نږدې دی. او له الله ﷻ څخه ووېرېږئ؛ ځکه هر څه چې تاسې کوئ، الله ﷻ پرې پوره خبر دی.*[2] *پرته له شکه الله ﷻ عدل، نېکۍ او خپلوانو ته په بخشش امر کوي. او له فحشا او بدۍ او زور، ظلم څخه مو منعه کوي.*[3]

په اسلام کې د تاريخ پای به د امام مهدي په واسطه او د الله ﷻ له وعدې سره سم د حضرت عيسی عليه السلام په واسطه راشي. لکه څنګه مو چې په لومړي څپرکي کې وويل، اسلام نوی دين نه دی، بلکې د پخوانيو اسماني دينونو پوره کوونکی دی او دا چې الله ﷻ د نړيوال حکومت وعده په پخوانيو دينونو کې حضرت عيسی عليه السلام ته ورکړې وه، دا وعده به پوره کوي، ځکه چې اسلام او ټول اسماني دينونه ، قومي او دودماني دينونه نه دي بلکې د الله ﷻ په حقه دين دی چې د پخوانيو دينونو په منسوخېدو سره، د حضرت عيسی عليه السلام په واسطه دا نړيوال حکومت، په هغه توګه نه چې يهوديان يې ادعا

---

۱. محمد مجتهد شبستري؛ د ټولې نړۍ له پاره يو حکومت/په اسلام کې د نړيوال حکومت فکري پايې، ۲۳ مخ

۲. المائده سوره؛ ۸ ايت؛ يَا أَيُّهَا الَّذِينَ آمَنُواْ كُونُواْ قَوَّامِينَ لِلّهِ شُهَدَاء بِالْقِسْطِ وَلاَ يَجْرِمَنَّكُمْ شَنَآنُ قَوْمٍ عَلَى أَلاَّ تَعْدِلُواْ اعْدِلُواْ هُوَ أَقْرَبُ لِلتَّقْوَى وَاتَّقُواْ اللّهَ إِنَّ اللّهَ خَبِيرٌ بِمَا تَعْمَلُونَ ﴿۸﴾

۳. النحل سوره؛ ۹۰ ايه؛ إِنَّ اللّهَ يَأْمُرُ بِالْعَدْلِ وَالإِحْسَانِ وَإِيتَاء ذِي الْقُرْبَى وَيَنْهَى عَنِ الْفَحْشَاء وَالْمُنكَرِ وَالْبَغْيِ يَعِظُكُمْ لَعَلَّكُمْ تَذَكَّرُونَ ﴿۹۰﴾

کوي چې د یهودیانو په استازیتوب به وي، بلکې د الله ﷻ د یـوازني حـق دیـن یعنـې د اسلام په استازیتوب به وي. په دې اړه الله ﷻ فرمايي: او موږ له تورات څخه وروسته پـه زبور کې ولیکل چې ځمکه به زموږ غوره بندګان په میراث وړي.[١]

اسلام: اول الزمان او اخرالزمان

الله ﷻ د انسان، نړۍ، شیطان او ټولې هستۍ پیدا کوونکی دی او الله ﷻ تاریخي پړاو داسې جوړ کړی چې تاریخ تکرار نشي، د تاریخ د پېښو پړاوونه تکرارېږي او د تاریخ لومړی له وروستي سره اړیکه لري، ځکه چې الله ﷻ فرمايي: *هغه (الله ﷻ) اول او اخر او ظاهر او باطن دی او هغه په هر څه پوهېږي.*[٢] تاریخ د جګړې لـه ښـو او بـدو بهیرونـو جوړ دی او د بدو او ښو دا جګړه هغه مهال پیل شـوه چـې ابلیس د اللـه ﷻ لـه دربـاره وشړل شو او د هغـه لـه غوښـتنې سـره سـم، اللـه ﷻ د خپلـو بنـدګانو د بـې لارې کولـو چانس هغه ته ورکړ.

الله ﷻ انسان له خاورې پیداکړ، بیا یې خپل روح پکې واچـاوه او د خپـل پـاک روح تر اچولو وروسته یې ملایکو ته امر ورکړ څو هغه ته سجده وکړي. الله ﷻ فرمايي: *نو کله مې چې هغه بشپړ کړ او له خپل روح څخه مـې پـه کـې پـو کـړ، د هغـه پـر وړانـدې پـه سجده پرېوځئ*[٣] هغه سجده چې الله ﷻ ملایکو او ابلیس تـه یـې امـر پـرې وکـړ، د ادم خاورین وجود ته سجده نه وه، بلکې په دې خاورین وجود کې الهي اچول شوي روح تـه سجده وه، خو ابلیس د الله ﷻ له امر څخه سرغړونه وکړه او ویې ویل: زه هغه نه یم چې هغه بشر ته چې هغه دې له وچې خټې، له تورې او بدبویې خټې څخه پیا کړی، سجده وکړم.[٤]

د ابلیس د سرغړونې لامل، تکبر او طبیعي غوره ګڼل و چې متکبر موجودات د خپـل اصل او نسب له مخې پر نورو ځان غـوره ګڼـي او دا چـې اللـه ﷻ متکبـر موجـودات نـه خوښوي، نو ابلیس یې ورټه او لعنتي یې کړ. د تـاریخ پـه پیـل کـې ابلیس تکبـر وکـړ او ځان یې غوره وګاڼه او اوس د تاریخ په وروستیو پړاوونـو کـې د انسـانانو ځینـې ډلـې لـه ابلیس او د هغه له اولادې سره په همکارۍ ځان له نورو څخه غوره ګڼي او د خپل اصـل

---

١. الانبیاء سوره؛ ١٠٥ ایت: وَلَقَدْ كَتَبْنَا فِي الزَّبُورِ مِن بَعْدِ الذِّكْرِ أَنَّ الْأَرْضَ يَرِثُهَا عِبَادِيَ الصَّالِحُونَ ﴿١٠٥﴾

٢. الحدید سوره؛ ٣ ایت؛ هُوَ الْأَوَّلُ وَالْآخِرُ وَالظَّاهِرُ وَالْبَاطِنُ وَهُوَ بِكُلِّ شَيْءٍ عَلِيمٌ ﴿٣﴾

٣. الحجر سوره؛ ٢٩ ایت؛ فَإِذَا سَوَّيْتُهُ وَنَفَخْتُ فِيهِ مِن رُّوحِي فَقَعُواْ لَهُ سَاجِدِينَ ﴿٢٩﴾

٤. الحجر سوره؛ ٣٣ ایت؛ قَالَ لَمْ أَكُن لِّأَسْجُدَ لِبَشَرٍ خَلَقْتَهُ مِن صَلْصَالٍ مِّنْ حَمَإٍ مَّسْنُونٍ ﴿٣٣﴾

او نسب له مخې غوره والی کوي او ځان غوره شوي خلک ګڼي، په داسې حال کې چې الله ﷻ د انسان په کالبد کې خپل روح پو کړی او هر انسان دا الهي روح ګرځوي چې د الله ﷻ پر وړاندې د انسانانو غوره والی په اصل او نسب کې نه دی، بلکې د هغوی د نېکو اعمالو له مخې دی. د غرب عصري تمدن چې وروستی هدف يې نړيوال حکومت ته د دغو کسانو، (د دوی په ګمان تر ټولو غوره کسان) رسول دي، يو متکبر تمدن دی، د ابليس پر پلونو يې قدم ايښی او پر همدې لاره روان دي. دا متکبر تمدن په دې هڅه کې دی څو ټوله نړۍ له ځان سره هم ګامه کړي او د شيطان پيروان يې کړي.

په دې متکبر تمدن کې د متمدن والي معيار ظاهر پالنه ده او په دې تمدن کې د يو انسان متمدن توب درېشي او نېکټايي ښيي. دا تمدن داسې متکبر دی چې که حضرت عيسی ﷺ هم بيا راشي، درېشي او نېکټايي يې په ځان نه وي نو هغه به هم يو غير متمدن انسان وګڼي.

د تاريخ په پيل کې کله چې الله ﷻ ادم ﷺ پيدا کړ او هغه ته يې په جنت کې ځای ورکړ، ورته يې وويل کولی شي په جنت کې له ټولو نعمتونو څخه ګټه واخلي مګر يوه ونه او ومو ويل ای آدمه ته او مېرمن دې په دې باغ کې واوسېږئ او د هغه له هر ځايه چې غواړئ، ډېر (بې شمېره) وخورئ، خو دې ونې ته مه نږدې کېږئ چې له ظالمانو به وشمېرل شئ.[1]. بيا شيطان د ادم ﷺ خواته راغی او د هغه په وسوسه کولو يې پيل وکړ شيطان ورته وويل: اې ادمه! ايا تا هغې ونې ته رهنمايي کړم چې په هغې سره دايمي ژوند او نه ختمېدونکی سلطنت په لاس درځي؟- هغه وخت له هغې (ممنوع ونې) څخه يې وخوړل او سترونه يې يو بل ته ښکاره شول او پر ځانونو يې د جنت د پاڼو په سرپښولو پيل وکړ او (په دې توګه) ادم خپل د رب نافرماني وکړه او له سمې لارې واوښت.[2]. په دې مبارکو ايتونو کې د پام وړ ټکي دا دي چې ادم ﷺ د تلپاتې ژوند او هغه دولت چې هېڅکله زوال نه لري يعني دايمي پاچاهۍ د هوس له پاره له خپل پروردګار څخه نافرماني وکړه او ونې ته نږدې شو.

کله چې ادم ﷺ ونې ته نږدې شو معنوي معصوميت يې له لاسه ورکړ او د معنوي معصوميت په له لاسه ورکولو سره په خپل لوڅوالي پوه شو او د ځان د پټولو له پاره يې د ونو له پاڼو کار واخيست.

---

۱. البقره سوره، ۳۵ ايت؛ وَقُلْنَا يَا آدَمُ اسْكُنْ أَنتَ وَزَوْجُكَ الْجَنَّةَ وَكُلاَ مِنْهَا رَغَدًا حَيْثُ شِئْتُمَا وَلاَ تَقْرَبَا هَذِهِ الشَّجَرَةَ فَتَكُونَا مِنَ الْظَّالِمِينَ ﴿۳۵﴾

۲. طه سوره؛ ۱۲۰-۱۲۱ آيتونه؛ فَوَسْوَسَ إِلَيْهِ الشَّيْطَانُ قَالَ يَا آدَمُ هَلْ أَدُلُّكَ عَلَى شَجَرَةِ الْخُلْدِ وَمُلْكٍ لَّا يَبْلَى ﴿۱۲۰﴾ فَأَكَلَا مِنْهَا فَبَدَتْ لَهُمَا سَوْآتُهُمَا وَطَفِقَا يَخْصِفَانِ عَلَيْهِمَا مِن وَرَقِ الْجَنَّةِ وَعَصَى آدَمُ رَبَّهُ فَغَوَى ﴿۱۲۱﴾

د تلپاتې حاکمیت او دولت هوس د معنوي معصومیت د له منځه تلو لامل شو او دا هوس د ظلم لامل گرځي، څرنگه چې زموږ رب ادم عليه‌السلام ته فرمايي چې ونې ته مه نږدې کېږه کنه بيا به د ظالمانو له ډلې څخه يې. اوس په آخرالزمان کې صهيونېستان يو وار بيا د ابليس پيروان شوي دي او په خپل زړه کې د تلپاتې دولت هوس گرځوي چې له بيت المقدس څخه به اداره کېږي او له همدې امله خپلو سترو موخو ته د رسېدو له پاره له هېڅ ډول ظلم څخه ډډه نه کوي.

هغه مهمه او حياتي موضوع چې بايد هر مسلمان ورته پام وکړي، دا ده چې الله سبحانه‌وتعالی د ادم عليه‌السلام تر پيدا کېدو وړاندې ملايکو ته وويل چې په ځمکه کې خپل خليفه پيدا کوي؛ خو ملايکو د هغه علم له مخې چې الله سبحانه‌وتعالی ورکړی و د الله سبحانه‌وتعالی پر وړاندې يې وويل چې ايا په ځمکه کې داسې خليفه پيدا کوې چې فساد به کوي او وينه به تويوي؟ الله سبحانه‌وتعالی وفرمايل: هغه څه چې زه پرې پوهېږم تاسې پرې نه پوهېږئ. نو د ادم او د هغه د اولاد دنده پر ځمکه خلافت دی او دا چې خلافت څه دی الله سبحانه‌وتعالی خپل خليفه داود عليه‌السلام ته داسې فرمايي: ای دواوده! تـه مو پـه ځمکـه کـې خپـل ځـای ناستـی (او خپـل استازی) وگرځولې، نو د خلکو تر منځ په حقه داوري وکړه او د نفسي غوښتنو پيروي مه کوه چې هغه به تا د الله سبحانه‌وتعالی له لارې اړوي. پرته له شکه هغه کسان چې د الله سبحانه‌وتعالی له لارې بې لارې کېږي دا چې د حساب ورځ يې هېره کړې ده، ورته سخت عذاب دی.[1]

نو خليفه هغه څوک دی چې په حق سره حکم کوي او خلافت هغه حکومت دی چې په حق ولاړ وي او دا چې انسان د ځمکې پرمخ د الله سبحانه‌وتعالی خليفه دی نو بايد دې خلافت ته کار وکړي. د تاريخ په پيل کې الله سبحانه‌وتعالی د خلافت دنده ادم عليه‌السلام ته وسپارله او اوس د تاريخ په پای کې انسي او جني شيطانانو د توطيو په واسطه خلافت له منځه يووړ او تقريباً د نړۍ اوسني ټول دولتونه جمهوري شوي دي چې شعار يې د خلکو له خوا پر خلکو باندې د خلکو حکومت دی او په حقيقت کې دې دولتونو د الله سبحانه‌وتعالی حق خلکو ته وسپاره.

اوس د تاريخ په وروستيو پړاوونو کې هغه جگړه چې د ښو او بدو تر منځ پيل شوې وه، توده شوې ده او ابليس او پيروان يې په هر ډول وسلې سره چې په لاس کې يې لري، د حق په لوري گوزار کوي او د نړيوالې لويې شيطاني طرحې له پاره کار کوي؛

---

۱. ص سوره؛ ۲۶ ايت؛ يَا دَاوُودُ إِنَّا جَعَلْنَاكَ خَلِيفَةً فِي الْأَرْضِ فَاحْكُم بَيْنَ النَّاسِ بِالْحَقِّ وَلَا تَتَّبِعِ الْهَوَى فَيُضِلَّكَ عَن سَبِيلِ اللَّهِ إِنَّ الَّذِينَ يَضِلُّونَ عَن سَبِيلِ اللَّهِ لَهُمْ عَذَابٌ شَدِيدٌ بِمَا نَسُوا يَوْمَ الْحِسَابِ ﴿۲۶﴾

خو د الله ﷻ له وعدې سره سم به وروستۍ بریا د حق وي او تاریخ به پر باطل د حق په بریالیتوب پای ته رسېږي.

ستره نړیواله طرحه

هر یهودي ماشوم پوهېږي او په دې باوري دی چې د هغې وعدې له مخې چې بني اسراییلو ته ورکړل شوې وه، تاریخ به د داسې سړي په راتګ چې پیغمبر او مسیحا به وي او پر ټوله نړۍ به له بیت المقدسه او د داود ﵇ له تخته حکومت کوي، پای ته رسېږي. یهودیان په دې عقیده دي چې تاریخ له یهودي نړیوال نظام سره چې مرکز به یې بیت المقدس وي، خرنګه چې د سلیمان ﵇ په وخت کې و، پای ته رسېږي او دا نړیوال یهودي حکومت به یهودیت په حقه ثابت کړي.[1]

مسیحیان او مسلمانان هم په دې باور دي چې په وروستۍ زمانه کې به مسیح ﵇ راځي او نړیوال حکومت به جوړوي، خو مسلمانان په دې عقیده دي چې عیسی ابن مریم نه دی مړ شوی، بلکې هغه د الله ﷻ په واسطه اسمان ته ورل شوی او بیا به راځي؛ خو د دې پرخلاف یهودیان مسیح عیسی تکذیبوي، نو له دې امله د داسې کس په تمه دي چې رښتونی مسیح نه وي، بلکې درواغجن مسیح به وي چې مسلمانان یې د مسیح الدجال په نوم پېژني او یهودیانو د عیسی په تکذیبولو سره د مسیح الدجال د راتګ له پاره زمینه برابره کړې ده څو هغوی د خپلې دوکې ښکار وګرځوي او خپل ستر پیروان یې کړي.

وروسته چې د خزرانو امپراتوري ړنګه شوه او د خزر قوم ډېری اروپا ته کډوال شول او د لومړي ځل له پاره وتوانېدل چې په سامي نژاد کې ځای ونیسي او د اغېزې اچولو په ځواک سره چې له ډېر مال څخه چې هغه هم له سود خوړلو او په مسیحي ټولنو او کلیسا کې په جنسي سوداګرۍ یې ترلاسه کړی و صلیبي جنګ یې تحریک کړ چې د دې لامل شو چې بیت المقدس فتح کړي او مسلمانان له بیت المقدس څخه وشړي او د صلیبي په نامه د معبدي اتلانو په رامنځ ته کولو سره یې فکر وکړ چې د خپل لوی ارمان لپاره یې لومړی قدم ایښی، خو د مسلمانانو مقاومت او د صلاح الدین ایوبي په رهبرۍ د مسلمانانو پاک جهاد، د هغوی دغه ارمان یې له شرم سره بېرته اروپا ته ولېږه.

د صلیبیانو تر ماتې وروسته شیطاني قواوې په دې پوه شوې چې له مسلمانانو سره په مخامخ فزیکي مقابله کې یې ستر ارمانونه پایله نه لري، نو له دې امله یې د کوچنیو

1. Imran N. Hosein; The Gold Dinar and Silver Dirham: Islam and the Future of Money; p 27

ډلو او پټو ډلو لکه فريمسنري، روڼ اندو او نورو په نوم ډلو په رامنځ ته کولو لاس پورې کړ چې لومړی يې د اروپا کنټرول لاسته راوړ او د غربي مدرن تمدن په رامنځ ته کولو يې، تر خپل کنټرول لاندې دغه تمدن يې د خپل لوی هدف په لور رهبري کړ او په توطيې جوړولو وتوانېدل چې اسلامي خلافت له منځه يوسي او ورپسې فلسطين او بيت المقدس بيا د هغو يهوديانو لاس ته ورکړي چې د دجال د فتنې تر ټولو لوی قربانيان شوي وو او د دجال پيروان ګرځېدلي وو، او د اسرائيلو دجالي دولت په بيت المقدس کې جوړ کړي.

د غرب د عصري تمدن په رامنځ ته کېدو سره برېټانيا د دې تمدن د لومړي نړيوال ابرقدرت په توګه د دولت بنسټ چې پايله يې د دجال د امپراتورۍ جوړول او د دجال امپراتورول دي، کېښود او بيا امريکا د دې تمدن د ستر قدرت په توګه چې البته د اروپايانو په واسطه د امريکايانو د اصيلو خلکو تر نسل وژنې وروسته له دې تمدن سره وتړل شوه، رسماً يې د اسراييلو د حکومت له جوړولو سره مرسته وکړه او هغه يې په رسميت وپېژانده.

صهيونېستانو په اروپا او په ځانګړې توګه برېټانيا کې د پټو ډلو په اغېزمنتيا سره له دې نړيوال قدرت څخه کار واخيست او په بيت المقدس کې يې د اسراييلو د دجالي دولت بنسټ کېښود او بيا په رسمي توګه د سياسي صحنې مخې ته له راتلو سره د صهيونېزم د ګوند په چوکاټ کې د اسراييلو د تشکيل او د دې هېواد د پياوړي کولو له پاره يې ګټه ترې واخيسته او له امريکا څخه اسراييلو ته د قدرت د انتقال له پاره به د دې تمدن د دربېيم او وروستي نړيوال قدرت په توګه، امريکا به هم له زوال سره مخ کوي.

امريکا د خپل پخواني سيال په څېر بيت المقدس او د اسراييلو له يهودي دولت سره خپله عجيبه دلچسپي وښوده او د اسراييلو له تولد څخه تر اوسه يې ۱۲۰زره ميليونه ډالرو په مالي مرستو، له ۳۹ څخه د ډېرو وېټو (د رد حق) له پاره د اسراييلو د ساتنې له پاره له نړيوالو قوانينو څخه په ملګرو ملتونو کې د دې صهيونېستي دولت د ظلمونو پر وړاندې او د نظامي قوو په ځانګړې توګه د اسلامي هېوادونو په واسطه د اسراييلو د دښمنانو له منځه وړلو له پاره يې اسراييل دې ته تيار کړل څو د غرب د عصري تمدن وروستی او دربېيم پړاو لکه څنګه چې امريکا د برېټانيې ځای ونيو، اسراييل هم د امريکا ځايناستی شي، عملي کړي او يو څوک په بيت المقدس کې د مسيحا په توګه د نړيوال حکومت اعلان وکړي او ځان د يهوديانو مسيحا وپېژني.

صهیونېستانو په بیت المقدس کې د اسریيلو له تشکیل وروسته د امریکا پـه مشـرۍ د غربي عصري تمدن په ملاتړ د دې نوي تشکیل شوي يهودي دولت د پیاوړي کولو پـه فکر کې شول. امریکا، له نظامي او مالي مرستو پرته له اسراییلو سره استخباراتي مرسته پیل کړه او په هره مسئله چې اسراییل پکې د نړیوالې ټولنې د نقـد او یـا گـواښ لانـدې راغلی دی، امریکا په یو نه یو ډول د اسراییلو ملاتړ کړی دی.

کله چې امریکـا پـه ۱۹۷۹زېږدیـز کـال د *KH-11*[1] پـه نـوم د HD کیفیـت لرونکـي پرمختللي سټلایټ چې له سلگونه کیلومترو څخه انځور اخیستی شـي، د ځمکـې مـدار تـه ولېـږه. پـه داسـې حـال کـې چـې سـتر نړیـوال متحـد (انگلېسـتان) ورتـه د خپلـو استخباراتي موخو له پاره د انځور اخیستو په توگه ترې کار نشو اخیستی.

اسراییلو په مستقیمه توگـه دې سـټلایت تـه لاسرسـی لاره او د همـدې اسـتخباراتي معلوماتو له مخې يـې د عـراق پـه اوسـیرک کـې د دغـه هېـواد د نظـامي څېړنـو مرکـز د نظامي الوتکو په مرسته چې له اسراییلو سره د امریکا له خوا کمک شوې وې، بمبار وکړ او سره له دې چې اسراییلو په دې حمله کې ټول نړیوال قوانین تر پښـو لانـدې کـړل او پـه ۱۹۷۵زېږدیـز کـال پـه ټولـه نـړۍ کـې د اسـراییلو د دې قـانون مـاتونې پـه وړانـدې لاریونونه وشول. امریکا چې ځان د نړیوالو قوانینو ساتونکی گڼي پـه خپلـو غوږونـو کـې پنبه کېښوده او هېڅ ډول غبرگون یې ونه ښوده.

د ټکنالوژیو په زمانه کې اتومي وسله د نړیوال قـدرت د عمـده عنصـر پـه توگـه گڼـل کېږي، نو له دې امله اسرائیل تر جوړېدو څو کاله وروسـته د اتـومي وسـلو د جوړولـو پـه فکر کې شول او په داسې حال کې چـې امریکـا د خپلـو U-2 اسـتخباراتي او اکتشـافي الوتکو په واسطه چې د اتحاد جماهیر شوروي د نظـامي تحرکـاتو د څـارنې لـه پـاره يـې جوړې کړې دي.

د اسراییلو اتومي څېړنو مرکز یې په پټه تر څارنې لاندې ونیو او د اسـراییلو لـه لـوري د اتومي وسلو له جوړېدو خبر وو، خو هېڅ ډول غبرگون یې ونه ښـود، سـره لـه دې چـې اسلامي هېوادونه د اتومي وسلو د لرلو په تور تـر نظـامي یرغـل لانـدې راولـي، اسـراییلو هغه اتوم چې ان د اتومي وسلو د پراختیا د منعې تړون یې لاسلیک کړی نه دی؛ *سره له دې یـې هـم پـه ۲۰۱۶ زېږدیـز کـال د امریکـا د دفـاع وزیـر کـولن پـاول د خپـرو شـوو برېښنالیکونو له مخې له ۲۰۰ زیاتې اتومي وسلې لري*[2].

1. Seymour M. Hersh; The Samson Option; 1. A Secret Agreement
2. Times of Israel (In leaked emails); Colin Powell says: Israel has 200 nukes (Dated: Sep. 15, 2016)

هېڅ نقد یې پرې ونه کړ او ان رسنیو هم د هغې په اړه په اسراییلو نیوکه ونه کړه، بلکې د امریکا او غرب د عصري تمدن مالي، نظامي او ان اتومي مرستې ورسره روانې دي.

وروسته له دې چې صهیونېستانو په فلسطین او بیت المقدس کې د پښې ځای پیدا کړ او د اسراییلو صهیونېستي یهودي دولت یې جوړ کړ او په یو اتومي قدرت یې بدل کړ، دا صهیونېستي دولت د اسراییلي سترو پروژو د عملي کېدو له پاره د پلانونو او طرحو د ارمان په فکر کې شو.

اسراییل د نړیوال نظم چارو جوړوونکي شول او د امریکا په راس کې د غرب عصري تمدن د اسراییلو د سترې طرحې د عملي کوونکو مامورینو په توګه په نړۍ کې د اسراییلو د ستر ارمان له پاره په فعالیت پیل وکړ.

په ۱۹۸۲ زېږدیز کال اودن ینن (Oden Yinon) خبریال او د اسراییلو په بهرني سیاست کې یو نږدې کس چې د اسراییلو له بهرنیو چارو وزارت سره نږدې اړیکې لري، په منځني ختیځ کې د صهیونېستانو د ستراتیژۍ تر عنوان لاندې د صهیونېست نړیوال سازمان (World Zionist Organization) په مجله کې یوه مقاله خپره کړه چې وروسته ترې د اسراییلو د بهرنۍ پالیسۍ په توګه کار واخیستل شو او د ینن د پلان *(Yinon Plan)*[1] په نامه هم پېژندل کېږي.

دا پلان د اسراییلو د پایښت له پاره دوه طرحې او عمده موخې لرلې. لومړی دا وړاندې کوي چې اسراییل باید د سیمې په یوه پیاوړې امپریالېستي قدرت بدل شي او دویم دا چې ټوله سیمه په کوچنیو دولتونو بدله کړي او ټول عربي هېوادونه تجزیه شي. د دې کار له پاره هر عربي دولت او په ځانګړې توګه هغه دولتونه چې د ملي منسجمو او واضحو موخو لرونکي دي، تر هدف لاندې کړي.

دې پلان د مسلمانانو د کمزورۍ ټول ټکي یاد کړي دي څو په راتلونکي کې صهیونېستان وتوانېږي چې په اسلامي نړۍ کې له دې کمزوریو د تشنجاتو او ګډوډیو د رامنځ ته کولو او د اسراییلو د پیاوړي کولو له پاره کار واخلي. د کمزورۍ هغه ټکي چې دا پلان یې د اسراییلي ستراتیژیستانو له پاره رابرسېره کوي مذهبي، قومي، نژادي او ملي اختلافونه دي چې د دې په مرسته اسراییل کولای شي عربي دولتونه کمزوري کړي او په داخلي جګړو او ګډوډیو یې اخته کړي.

---

۱. د لا ډېرې مطالعې له پاره د Israel Shahak په واسطه The Zionist Plan for the Middle East کتاب ولولئ.

د دې پلان له مخې باید عـراق پـه یـو شیعه، سـني او کُردي دولـت تجزیـه شـي. د مراکش او اجریا تـر مـنځ پـه هسـپانوي صـحراوو اختلافونـه بایـد نـور هـم زور واخلـي او همدارنګه په دې هېوادونو کې داخلي اختلافات نور هم پسې زیات شي. په سوډان کې مسلمانان اقلیت وو او پر اکثریت افریقایانو، بت پالونکو او مسیحیانو یـې حکومـت کـاوه نو تر منځ یې د اختلاف راوړل ساده وو.

همدارنګه سوریه او لبنان له علوي شیعه ګانو او سنیانو جوړ وو چـې پـه سـوریه کـې ۱۲ سلنه علوي شیعه ګانو په اکثریتو سنیانو واکمني کوله او لبنان هم ورته حالـت لـري او د دې دولتونو د متزلزل کېدو حالت ښيي. دا طرحه د مصر ستره برخه جوړوي، ځکـه که د دې پلان له مخې مصر سقوط وکړي او تجزیـه شـي، نـو لیبیـا، سـوډان او ان لـرې پراته اسلامي هېوادونه به هم په دې ډول حالت کې رانښکېل شي.

په همدې توګه به په ټوله اسلامي نـړۍ کـې تفرقـې او کـورنۍ جګـړې راولـي. د دې پلان یوه برخه داسې وايي: *په پنځو ولا یتونو باندې د لبنان پوره تجزیـه د مصـر، سـوریې او عربو د جزیرې په ګډون د ټولې عربي نـړۍ د تجزیـې لـه پـاره سـریزه ګـڼل کېـږي او اوس په همـاغه لور په حرکت کې دي. وروسته عراق او سوریه نظر ځانګړو برخو ته د قوم او مذهب له مخې، د لبنان په څېر په ختیځه برخه کې د اسراییلو له لومړنیو موخو څخه دي. سوریه هم د قومي او مذهبي جوړښت لـه مخـې د اوسـنی لبنـان پـه څېـر پـه څـو دولتونو تجزیه کېږي چې د هغې د ساحل په اوږدو کې یو علوي شیعه دولت، پـه حلـب کـې یو سني دولت، په دمشـق کـې یـو بـل سـني دولـت چـې د خپلـو شـمالي ګاونـډیو دښمن وي او د دروزیانو (هغه مذهب چې لـه اسـماعیلیه وو بېـل شـوی دی) یـو دولـت زموږ د جولا ن (یعنې اسراییل د جولان تپې خپلـې ګڼـي) پـه تپـه او حـوران سـیمه کـې رامنځ ته شي. دا کار په اوږده موده کې د اسراییلو سوله او ټیکـاو برابـروي چـې اوس دا ډول حالت زموږ په لاسرسي کې دی*[1]. د ینن د طرحې پرخلاف د ایران-عـراق اتـه کلنـه جګړه چې په ۱۹۸۸ زېږدیز کال پای ته ورسېده او میلیونونه تلفات یې لرل، ونـه توانېـده چې عراق ټوټه ټوټه کړي او عراق تر دې وروسته یو وار بیـا د متحـده هېـواد پـه توګـه پـه بیارغونې پیل وکړ او یو سیمه ییز قدرت شو.

همدارنګه د ینن محاسباتو د مصر په اړه صهیونېستانو ته غوښتونکې پایله نه لرلـه او مصر هم د مصر د پخواني رییس حسن مبارک تر واقعي مشرۍ لاندې په یو متحد ملت او سیمه ییز قدرت د نړۍ له قدرتونو سره د نېکو دېپلوماتیکو اړیکو په لرلو سره مصر یـې

1. Translated and Edited by: Israel Shahak; The Zionist Plan for the Middle East; p 11

له تجزيې وژغوره او د سينا د دښتې د نيولو له پاره يې د اسراييلو شومه طرحه ناکامه کړه. همدارنگه لبنان هم چې د اسراييلو د داخلي جگړو او اضغال نهژغورل شوی ومخ په متحد کېدو وو.

د ينن طرحې د قسمي بريا تر نشتوالي وروسته د اسراييلو د سياسي مطالعاتو او ستراتيژيک پرمختگ د مطالعاتو انستيټيوټ د ينن تر طرحې وروسته په يوې ښکاره قطعي سره يوه نوې تگلاره: د قلمرو ساتنې له پاره يې د (A Clean Break: A New Stratey for Securing the Realm)[1] تر نامه لاندې د يوې نوې تگلارې طرحه جوړه کړه د پخوانيو ناکامو تگلارو په پرې کېدو يې ټينگار کاوه او د نوې تگلارې تر نامه يې د اسراييلو اوږدمهالو او لنډمهالو پنځو مهمو او گټورو ټکو ته پکې اشاره کړې ده.

١. له اسراييلو څخه د امريکا د کانگرېس ډېر ملاتړ او د اسراييلو هغه تگلارې چې په عمده ډول پکې د امريکا د کانگرس د مهمو غړو د ملاتړ لاسته راوړل، له امريکا سره د مېزاييلي دفاعي تگلارې همکارې، د امريکا د کانگرس له غړو څخه ملاتړ چې د اسراييلو په اړه لږ معلومات لري، له تل ابيب څخه بيت المقدس ته د امريکا د سفارت د انتقال له پاره له لاسته راوړې ملاتړ څخه گټه اخيستل او د امريکا خلکو ته د اسراييلو د وضعيت وړاندې کولو لپاره د سرې جگړې د لفاظيو بيا ژوندي کول پکې شامل دي.

٢. د سولې له پاره د سولې د حل لارې له منځه وړل *(د سولې له پاره سوله چې د دوو هېوادونو د سولې د حل لارې په نامه هم پېژندل کېږي. اوس هم د فلسطين او اسراييلو د جنجال د حل لارې له پاره په نړيواله توگه کې د امريکا، اروپايي اتحاديې او فلسطينانو تر منځ منل شوې ده چې په دې تړون کې اسراييل بايد د ملگرو ملتونو د امنيت د شورا ٢٤٢ او ٣٣٨ پرېکړه ليکونو ته درناوی وکړي او هغه سيمې چې د ١٩٦٧ زېږديز کال د جون د مياشتې په جگړه کې يې د نظامي قواوو په واسطه نيولې وي او په کې باختري کرانه، د غزې تړانگه او ختيځ بيت المقدس شامل دي، بېرته فلسطين ته ورکړي*[2]).

١. د لا زياتې مطالعې له پاره لاندې کتابونو ته سر ور ښکاره کړئ:
Institute for Research: Middle Eastern Policy, Inc.; Middle East Foreign Policy; Policy Brief; March 27 2003 او همدارنگه Grand F. Smith; Big Israel: How Israel's Lobby Moves America

2. Colin Flint' The Geography of War and Peace: From Death Camps to Diplomats; p 298

د سولې لپاره سوله، تګلارې پر ځای د يوې جامع سولې لپاره د حرکتونو پاکول، د فلسطيني مبارزينو د نظامي ځار له پاره مشروعيت، فلسطين ته د امريکا د مرستو منع کول، هغو دوه زره کلنو تاريخي ادعاوو ته مشروعيت ورکول چې د بيت المقدس ځمکه په يهوديانو پورې اړه لري او د سولې پر وړاندې د اسراييلو په رسميت پېژندل، په کې شامل دي.

۳. د سيمه ييزو سيالانو محاصره، بې ثباته کول او له منځه وړل چې پکې عربي هېوادونه بې مشروعيته او زورواکي ډوله معرفي کړي، په سوريه کې د عرب دښمنه قومونو د استولو له پاره له ترکيې او اردن سره کار، د رسنيو په مرسته د سورېې د دولت د مشروعيت تر پوښتنې لاندې راوستل، د سورېې محاصره، په سورېې حمله، د جولان په لوړو کې د سولې لپاره ځمکې نظريې ردول، له صهيونېستانو سره د عراقي دوسته رژيم په واسطه په عراق کې د شاه هاشمي نصبول او د دې رژيم له خوا د سورېې محاصره، په لبنان کې د سورېې، ايران او عراق ګډول او د عراق پر ځای د لبنان شيعه ګان پر اردن پورې تړل.

۴. اقتصادي اصلاحات چې د اسراييلو د اقتصاد عمومي اصلاحات، د ماليو راکمېدل، د امريکا د مرستو او د دفاع له پاره د امريکا نظامي قواوو ته د اړتيا له منځه وړل او په خپل داخلي اقتصاد متکي کېدل په کې شامل دي.

۵. د صهيونېزم بيا را ژوندي کول چې په کې د ملي احساساتو زياتېدل او د بقا لپاره د ملي تګلارې جوړول شامل دي.

يهوديانو په تورات کې داسې لاسوهنه وکړه چې بين النهرين هېواد چې د فرات او نيل د سيندونو تر منځ پروت دی د اسراييلو خدايي حق ګڼي او د صهيونېستانو هيله هم د نيل له سيند څخه تر فرات سيند پورې د اسراييلو د قلمرو پراخوالی دی چې صهيونېستان ورته د سترو اسراييلو پروژه (The Greater Israel Project) وايي او د ينن د پلان په ګډون صهيونېستي تګلارې او يوه ښکاره قطع، همدا هدف ځاري.

په داسې حال کې چې يهوديان خپل ځانونه د ارتودکس يهوديان بولي، په دې باور دي چې يهوديان د دولت د تشکيل حق نه لري. صهيونېستان له لاس وهل شوي تورات څخه په ګټې اخيستو سره وايي: په هغې ورځ، خدای ﷻ له ابرام (ابراهيم) سره تړون وکړ او ويې ويل: *دا ځمکه مې د مصر له سيند (نيل سيند) څخه تر لوی سيند*

(فرات سیند) پورې ستا نسل ته وبښله[1]. لـه هـر ډول ظلـم، چـل او دوکـې څخـه پـه کـار اخیستو د یهودي دولت د رامنځ ته کولو په هڅه کې دي او د غرب عصري تمدن چې د لومړي ځل له پاره یې یهودي – مسیحي اتحاد جوړ کړی دی. اسراییلو سره د دې سـتر ارمان د پوره کېدو له پاره مرسته کوي.

صهیونېسـتانو د تـورات لـه ایـاتونو څخـه پـه کـار اخیسـتو، یهودیـان او صهیونېسـت مسیحیان دې ته متقاعد کـړل چـې د دې یهـودي حکومـت رامـنځ تـه کېـدل د موعـود مسیح د راتلو له پاره سریزه ده چې له بیت المقدس څخه به په ټوله نړۍ د داود ﷺ او سلیمان ﷺ په څېر حکومت وکړي، په داسې حال کې چې مسـلمانان پـوهېږي، هغـه مسیح چې یهودیان او صهیونېست مسیحیان ورتـه کـار کـوي، دروغـي مسـیح (دجـال) دی.

د صهونېست ټولو مشرانو د اسراییلو پر پـروژې بـاور لاره، پـه دې اړه تئـودور هـرزل د صهیونېستانو پلار د خپلو خاطرو په کتاب کې داسـې لیکـي: *د یهـودي دولـت قلمـرو د مصر له سیند څخه تر فرات پورې ادامه لري*[2] او یهودي خاخام د فیشمن په نـوم چـې د ملګرو ملتونو فلسطین ته د رسیدګۍ په ځانګړې کمېټه کـې د فلسـطین لپـاره د آژانـس غړی و د ۱۹۴۷ زیږدیز کال د جولای په ۹مه یې داسې وویل: *د موعود هېواد د مصر لـه سیند څخه تر فرات پورې ادامه ولري او د سوریې او لبنان ځینـې هم په کې دي*[3].

په نقشه کې هغه سیمې په ګوته شوې چې اسراییل یې د نیولو پلان لري

۱. د پیدایښت کتاب؛ پنځه لسم باب؛ له ابرام سره د خدای عهد؛ ۱۸ ایه

2. Theodore Harzi; Complete Diaries; Vol. II; p 711

3. International Organization for the Elimination of all forms of Racial Discrimination; Zionism & Racism; p 149

د اسراییلو د ستري پروژې د عملي کولو له پاره یهودیانو د ۲۰۰۱ زېږدیز کال د سپټمبر په یوولسمه یوه دروغجنه ستره حمله په امریکا کې ترسره کړه او د هغې مسوولیت او پړه یې د القاعدې په پخواني مشر اسامه بن لادن او په پای کې پر ټولو مسلمانانو واچوله. د سپټمبر د یوولسمې حمله د یوویشتمې پېړۍ تر ټولو دوکه کوونکې او ناسمه حمله وه، ځکه لا تر اوسه د امریکا دولت له دې حملې څخه په افغانستان او منځني ختیځ کې له اسلام سره په جګړه کې کار اخلي، په دې اړه دا پوښتنې چې: څنګه ۱۹ تنو مسلمانو عربو څلور ځله په یوه ورځ د نړۍ تر ټولو ستر امنیتي پرمختللی سېستم خراب کړ؟ څنګه یې د اسمانڅکو د ازاد سقوط په راغورځېدو سره د فزیک قوانین مات کړل؟ څنګه یې د هغه ودانۍ د اوسپنیزو چوکاټونو د غلیانو په ۱۵۱۰ درجې سانتي ګرېډ سره یې د الوتکو د ۸۰۰ سانتي ګرېډو درجو نفتو پر وړاندې د کیمیا قوانین مات کړل؟

څنګه یې له دوو ودانیو سره د الوتکو د لګېدو له امله درې ودانۍ ړنګې کړې؟ څنګه یې د ودانیو په ځای پر ځای سقوط سره پرته له دې چې تر هغې لاندې بمونه ځای پر ځای کړي د تخریب د سېستماتیکې انجنیرۍ قانون غلط ثابت کړ؟ او په پای کې، څنګه هغه حرارت چې یوه اسمانڅکې ودانۍ ورانوی شي، د حمله کوونکي پېژند پاڼه نشي سوځولی؟ د امریکا د سپټمبر د یوولسمې پېښې د اسراییلو د پروژې او همدارنګه د اسراییلو د اوږد مهالو او لنډ مهالو تګلارو د عملي کولو له پاره د یوې سریزې په توګه وکارېده او امریکا د اسراییلو د سیالانو د له منځه وړلو له پاره د نړۍ د پیاوړي قدرت په توګه رامخکې شو او د اسراییلو له تګلارو سره سم یې د منځني ختیځ په بې ثباته کولو لاس پورې کړ او ویلای شو چې امریکا په رسمي توګه تر اوسه د اسراییلو جګړې مخته وړي.

په دې اړه د څوارلس ستوریز امریکایي جنرال، ونسلي کلارک د ډېمکراسي نو (Democracy Now) له ټلویزیون سره په اعتراف کې وویل: *کله چې پنټاګون ته لاړم او له خپلو همکارنو خبر شوم چې امریکا د اوو مسلمانو هېوادنو د له منځه وړلو پلان لري او کله چې مې دلیل وپوښت، همکارانو مې وویل: کله چې سوټک درسره وي نو هره ستونزه به درته مېخ ښکاري او د امریکا سوټک هم د هغه پوځ دی، نو له دې امله د امریکا پلان هم د دې اوو هېوادونو له منځه وړل دي چې عراق، سوریه، لبنان، لیبیا، سومالیا او ایران هېوادونه دي*[1].

1. Milena Rampoldi; The Tragedy of Palestine and its Children; p 133

امریکا د ناټو په مشرۍ د سپټمبر له یوولسې حملې څخه چې په مسلمانانو پورې یې هېڅ تړاو نه لاره، له اسلامي نړۍ سره یې د جګړې د سریزې په توګه کار واخیست. لومړی افغانستان او بیا له تروریزم سره د جګړې او د د ډله ییزو وژونکو د وسلو لرلو په پلمه یې عراق هم اشغال کړ.

دا چې ولې امریکا دومره سمندرونه لرې په منځني ختیځ کې په جګړه بوخت دی، په دې اړه ډېرې اقتصادي او سیاسي نظریې او تیورۍ شته چې له هغو څخه ترټولو مهم یې له تروریزم سره جګړه، د نفتي ذخیرو لاسته راوړل، د پطرو ډالرو د انحصار ساتل، د ولسواکۍ او جیوپولیټیکي ګټو لېږدول او خپرول او د سیمه ییزو قدرتونو کنټرول دي، خو منځنی ختیځ له امریکا څخه ډېر لرې دی او هېڅ کله به امریکا ته جدي ګواښ پېښ نه کړي، نو له دې امله هغه نظریه چې امریکا د خپل امنیت ساتنې له پاره په منځني ختیځ کې ښکېل دی ماشومانه ښکاري.

امریکا د نړۍ د سترو نفتي ذخیرو لرونکی دی او د ډېری وارداتي نفت له جنوبي امریکا او افریقا څخه تمویلېږي، نو له دې امله د منځني ختیځ نفتي ذخیرې په داسې حال کې چې په منځني ختیځ کې د امریکا د لاسوهنې له پاره یوه کوچنۍ محرکه قوه کېدای شي، د مالي او نظامي درنو لګښتونو، او د نظامیانو د وینو اصلي عامل نه شي کېدی، په داسې حال کې چې کېدای شي یو عامل د پطروډالرو انحصار وي. په منځني ختیځ کې د امریکا د جګړې عمده عامل نه دی، ځکه سوریې د پطروډالر د انحصار له پاره هېڅ ګواښ نه و جوړ کړی. یو دلیل چې ډېری کارپوهان پرې ټینګار کوي، په منځني ختیځ کې د امریکا په واسطه د ولسواکۍ لېږدول او خپرول دي، خو امریکا له اوږده مهال راهیسې په نړۍ کې د غیر ولسواکو هېوادونو متحد کېدو ته وفادار دی، نو دا به احمقانه وي، که څوک فکر کوي چې امریکا د ولسواکۍ د خپراوي له پاره په منځني ختیځ کې په جنګ بوخت شوی دی او بلاخره ځینې کسان د چین او روسیې په شان د ښکاره کېدو په حال کې ځواکونو سره جیوپولیتیکي سیالي په منځني ختیځ کې د امریکا د مداخلې عامل ګڼي، خو د چین او روسیې د کلابند کولو له پاره امریکا ته د کنټرول له پاره ښې سیمې د فلیپین، ویټنام، مرکزي اسیا او بالکان په څېر هېوادونه دي.

پورته یادې شوې تیورۍ، د امریکایانو، د امریکا د سیاست پوهانو او نړیوالو د دوکه کولو له پاره ښه وسیله کېدای شي. په داسې حال کې چې په منځني ختیځ کې جګړه د اسراییلو یوازینۍ ستراتیژیکه موخه عملي کوي څو د منځني ختیځ د اسلامي هېوادونو له کمزوري کېدو سره اسراییل په دې وتوانېږي چې خپله ستره پروژه پلې او

عملي کړي او د پکس يهود (Pax-Judaica) په نامه د يهود-صهيونېستي امپراتوري جوړه کړي.

ستره جګړه، ملحمه يا آرماګېډون (ARMAGEDDON)

د دې له پاره چې اسراييل وتوانېږي يوه امپراتوري چې د يهوديانو دوه زره کلن خوب دی، د بين النهرين په ستره سيمه کې چې د سوريې لويه برخه، تقريباً نيم عراق، ټول اردن، لبنان، کوېټ، فلسطين او د مصر او عربستان ځينې برخې پکې شاملې دي د خپل موعود مسيح له پاره جوړې کړي يا بايد اسراييل په ناڅاپي توګه لوی شي او يا هم نړۍ کوچنۍ شي! دا چې د اسراييلو په ناڅاپي توګه لوېدل يوې معجزې ته اړتيا لري او د لويو او د صعود په حال کې د سترو قدرتونو په موجوديت کې ناشونې ده، نو له دې امله اسراييل د نړۍ د راکوچني کولو او د سترو او سيمه ييزو قدرتونو د له منځه تلو په فکر کې دي. د نړۍ راکوچني کول او د سترو قدرتونو له منځه وړل يوازې د اتومې جګړې په واسطه شوني دي چې اسراييل په کې د جګړې هېڅ لوری نه وي او نور قدرتونه د اتومي وسلو په واسطه يو بل له منځه يوسي او اسراييل وکولای شي د نړۍ د هجمون (Hegemon) هېواد په توګه د امريکا ځای ناستی شي چې دې پړاوونو ته د لېږد له پاره اوسنی وخت ډېر نږدې شوی دی.

سترې راتلونکې جګړې ته يهوديان او مسيحيان آرمګېډون او مسلمانان ورته ملاحم وايي، خو د نورو دينونو پر خلاف صهيونېستان د دې جګړې د پيل کېدو هڅه کوي په داسې حال کې چې نور دينونه د دې جګړې پيل نه غواړي. درې واړه ابراهيمي دينونه په دې باور دي چې په شام کې د آخرالزمان جګړې په شام کې چې لبنان، فلسطين او د سوريې ستره برخه يې سوريه ده راځي، خو اسلام د دې پېښو دقيقه لړۍ داسې بيان کړې ده چې د وروستۍ زمانې د علم له مطالعې پرته، د اوسنيو اقتصادي او سياسي پېښو درک ناشونی ښکاري او هر مسلمان بايد د وروستۍ زمانې د جګړو او فتنو په اړه د اسلام وړاندوېينو ته رجوع وکړي څو په دې فتنو کې ښکېل نه شي او په دې ګډوډ وخت کې د ځان له پاره سمه لاره وټاکي.

حضرت محمد ﷺ په يوه حديث شريف کې فرمايي: هغه وخت نږدی دی چې د عراق د خلکو له پاره به يو قفيز (خوراک) او يو درهم هم رانشي، وپوښتل شول له کوم ځايه؟ انحضرت ﷺ وفرمايل: د عجمو (غير عربو) له خوا، هغوی د دې جيرې مخه نيسي. بيا يې وفرمايل: هغه وخت نږدې دی چې د شام د خلکو له پاره به يو دينار او يو

مُد (ډوډۍ) رانشي. ومو ویل: له کومه ځایه؟ ویې فرمایل: د *رومیانو له لوري. بیا یوه شیبه غلی و او بیا یې وفرمایل: په پای کې به زما امت هغه خلیفه وي چې مالونه موټی موټی وېشي او نه به یې شمېري (په سخاوت سره یې بښنې).* په کویټ باندې د عراق تر حملې ځلور ورځې وروسته د ۱۹۹۰ *زېږدیز کال د اګست میاشتې په دویمه د ملګرو ملتونو د امنیت شورا ٦٦١ پرېکړه، پر عراق یې د سوداګرۍ جامع بندیز ولګاوه. دې بندیز د ملګرو ملتونو د سازمان د غړو په واسطه د عراق هر ډول تولیدات، واردات او همدارنګه پر عراق د هر ډول مالونو خرڅلاو منع کړی و*[1].

همدارنګه سوریه په ۱۹۷۹زېږدیز کال کې وروسته له دې چې امریکا سوریې ته د تروریزم د یوه ملاتړي هېواد خطاب وکړ، تر اقتصادي بندیزونو لاندې راغله. سره له دې چې دې بندیزونو د ۱۹۷۹زېږدیز کل څخه وروسته زور واخیست چې په دې بندیز په ۲۰۱۱ زېږدیز کال ډېر نور محدودیتونه هم د اروپایي اتحادیې او امریکا له لوري ولګول شول.

په پورته حدیث شریف کې حضرت محمد ﷺ د غیر عربو، یعنې ټولې نړۍ له لوري د عراق تحریمول اټکل کړي دي او د حیرانتیا وړ خبره دا ده چې پر عراق بندیز د ملګرو ملتونو د غړو په واسطه چې تقریباً ټوله نړۍ په کې ده وضع شول، او له دې هم د حیرانۍ وړ دا ده چې په سوریې بندیزونه د اروپایي اتحاد او امریکایانو (رومیانو) له لوري وضعه شول.

حضرت محمد ﷺ له دې بندیزونو وروسته شرایط یې د سخاوتمند خلیفه (حضرت امام مهدي) په راتګ سره، وړاندوینه کړې وړاندې کړي چې د درېیمې نړیوالې جګړې وروسته او هغه مهال چې ټول امت به په فتنې او ظلم کې وي، راڅرګندېږي. انحضرت ﷺ وفرمایل: قیامت به تر هغې رانه شي چې د فرات د سیند، د سرو زرو غر راڅرګند نه شي او خلک د هغې له پاره سره وجنګېږي او له هرو سلو تنو څخه ۹۹ به وژل کېږي او هر څوک به وایي: *کېدای شي زه پاتې شم*[2] او په یو بل روایت کې راغلي دي: *مسلمانان باید څه تري وانخلي*[3]. د فرات سیند چې له ترکیې څخه یې سرچینه اخیستې ده، له سوریې او عراق څخه تېرېږي د سوریې او عراق د فرات د سیند په اوږدو کې د نفتو ډېرې ذخیرې پرتې دي. نفت د تېرې او اوسنۍ پېړۍ د ارزښت لرونکو

1. Spencer C. Tucker; The Encyclopedia of Middle East Wars. The United States in the Persian Gulf, Afghanistan and Iraq Conflicts; p 598

۲. صحیح مسلم؛ حدیث ۷۴۵۴

۳. صحیح بخاري؛ حدیث ۷۱۱۹

سوداګریزو مالونو څخه دی چې د صنعتي هېوادونو اقتصادي پراختيا او د صنعت کچه ټاکي او اقتصاد پوهان ورته توره طلا هم وايي.

له سعودي عربستان سره د امريکا تر تړون (پطروډالرو) څخه وروسته نفت د امريکا د پيسو د ملاتړ په توګه کار وکړ او د اسعاري ملاتړ په توګه يې د سرو زرو ځای ونيو. نو کولای شو ووايو چې په تورې طلا باندې ستره جګړه چې د فرات د سيند په اوږدو کې ده راڅرګنده او پيلېږي.

حضرت محمد ﷺ هغه جګړه چې د فرات د سيند په سرو زرو کېږي دومره سخته ګڼلې چې په کې به له هرو سلو تنو جنګياليو ۹۹ تنه وژل کېږي. بشري تاريخ د سختو جګړو شاهد دی خو تاريخ د داسې جګړو شاهد نه دی چې له هرو سلو تنو يو تن ژوندی پاتې شي او پاتې ۹۹ تنه ترې ووژل شي، نو په شام کې ښکېلو قدرتونو ته په کتو او د الله ﷻ د رسول ﷺ د وينا له مخې به دا جګړه يوه رسم شوې جګړه نه وي، بلکې داسې جګړه به وي چې په جګړه کې به د ډله‌ييزو وژنو له وسلو کار اخيستل کېږي او زموږ د وخت د ډله‌ييزو وژنو تر ټولو خطرناکه وسله، اتومي وسله ده او نړۍ په يوه داسې پړاو کې ده چې هره لحظه په کې په شام کې د سترو قدرتونو چې ناټو، روسيه، ايران، سعودي عربستان او ان چين دي د جګړې وېره شته ده.

حضرت محمد ﷺ د جګړې شدت داسې بيان کړی چې الوتونکي به په اسمان کې راپرېوځي چې کېدای شي د راډيو اکټيف (Radio Active) وړانګو په واسطه دا کار وشي او همدارنګه رسول الله ﷺ پخوانيو وسلو او سواريو ته د خلکو راګرځېدل اټکل کړي دي چې د ټکنالوژۍ له منځه تګ په کې شامل دی او دا کار يوازې د اتومي جګړې په واسطه شونی دی. په دې اړه حضرت محمد ﷺ فرمايي: *قيامت به تر هغې رانه شي چې ميراث ونه وېشل شي او خلک د غنيمت په وېش خوشاله نه شي او حضرت محمد ﷺ شام ته د لاس په اشارې ووېل: د مسلمانانو پر وړاندې يو لښکر تيارېږي او مسلمانان به هم د هغوی پر وړاندې ځانونه تيار کړي. راوي وايي: ما ووېل: ستاسو موخه روميان دي؟ ويې فرمايل: هو... خدای ﷻ کافرانو ته ماتې ورپه برخه کوي او لويه وژنه رامنځ ته کېږي چې ببلګه يې نه ده ليدل شوې، تر دې چې الوتونکي به په هوا کې مړې شي. هغوی به په همدې وضعيت کې ژوند کوي چې له يوې سترې جګړې به خبرېږي او يو فرياد کوونکی به ورته اواز کوي: دجال د هغوی په کور او اهل باندې حمله کړې او د هغوی د ازادۍ اراده لري. په دې وخت کې به هغوی هغه مالونه او غنيمتونه چې ورسره دي، اچوي او د دجال په لوري به ورځغلي او لس سپاره به د*

پېښ قراول په توګه لېږي. حضرت محمد ﷺ وفرمایل: زه د هغوی او د پلرونو په نومونو یې او د اسونو په رنګونو یې پوهېږم[١].

الله ﷻ قران ته هغه کتاب ویلی دی چې هر څه پکې روښانه دي، لوی څښتن ﷻ په دې اړه فرمايي: *او موږ دغه کتاب چې د هر څه روښانوونکی دی او د مسلمانانو لپاره لارښوونکی او رحمت او زیری ورکوونکی دی، پر تا نزل کړ.*[٢] نو اتومي جګړې چې د بشریت په تاریخ کې تر ټولو مهمې پیښې وې، قران کریم څرګندې کړې دي. الله ﷻ فرمايي: *په څرګنده توګه موږ هغه څه چې له (ونې، نبات، حیوان، سیند او نورو اثارو څخه) د ځمکې پر مخ دي، د ځمکې ښکلا مو ګرځولې څو هغوی و ازمایو چې د عمل له پلوه یې کوم یو نېک دی او له شک پرته موږ له هغو څه چې پر ځمکه دي، بې بوټې خاوره به ترې جوړه کړو.*[٣]

کارل سګان (Carl Sagan) د اتومي جګړو د اغېزو په مطالعو کې د نوبل جایزې د ګټونکي جوشنا لیډربرګ (Joshna Lederberg) همکار و او همدارنګه کارل د ناسا (NASA) له سازمان څخه د ساینسي استثنایي لاسته راوړنې جایزه هم تر لاسه کړې ده، نوموړی پرته له دې چې اتومي جګړه لرې نه بولي وايي: *له احمقانو او لېونیانو پرته، ټول پوهېږي چې اتومي جګړه به یوه نادره انساني فاجعه وي. یو معمولي اتمي بم له دوه مېګا ټنو مثمریت سره، له دوه میلیونه ټنه ټرای‌نایټروتلوويين (TNT) سره معادل دی، چې د دویمې نړیوالې جګړې پر مهال له ټولو کارول شوو چاودېدونکو توکو سره برابر دی.*

اتومي جګړه د اوزون د طبقې له قسمي منځه تلو لامل کېږي او د ټولې خاورینې کُرې بیولوژي به له جدي پایلو سره مخ کړي او ځمکې ته د لمر د وړانګو رسېدل به راکم شي چې د نباتاتو له پاره به ژوند ستونزمن کړي[٤]. نو کولای شو ووایو چې د اتومي جګړې یوه اغېزه به پر بې بوټو دښتې د ځمکې بدلېدل وي چې الله ﷻ په دې اړه فرمايي: *نو، هغې ورځې ته په تمه اوسه چې په اسمان کې یو څرګند لوګی ښکاره شي.*[٥] د کارل او نورو پوهانو د څېړنو له مخې، د اتومي جګړې یوه پایله دا ده چې په

---

١. صحیح مسلم؛ حدیث ٧۴٦٣

٢. النحل سوره؛ ٨٩ ایت؛ وَنَزَّلْنَا عَلَيْكَ الْكِتَابَ تِبْيَانًا لِّكُلِّ شَيْءٍ وَهُدًى وَرَحْمَةً وَبُشْرَى لِلْمُسْلِمِينَ ﴿٨٩﴾

٣. الکهف سوره؛ ٧ او ٨ ایتونه؛ إِنَّا جَعَلْنَا مَا عَلَى الْأَرْضِ زِينَةً لَّهَا لِنَبْلُوَهُمْ أَيُّهُمْ أَحْسَنُ عَمَلًا ﴿٧﴾ وَإِنَّا لَجَاعِلُونَ مَا عَلَيْهَا صَعِيدًا جُرُزًا ﴿٨﴾

4. Carl Sagan; The Nuclear Winter: The World after Nuclear War; p 1-5

٥. الدخان سوره؛ ١٠ ایت؛ فَارْتَقِبْ يَوْمَ تَأْتِي السَّمَاءُ بِدُخَانٍ مُّبِينٍ ﴿١٠﴾

اسمان کې له وریځو څخه لوړ ۱۵۰ میلیون ټنه دود مستقر دی او د دود په واسطه دا تیاره حتا کېدی شي د ځمکې د یخ بندان کېدو لامل هم شي، همدرانګه دود د قیامت له سترو نښو څخه هم دی. الله ﷻ فرمایي: او هېڅ داسې سیمه نه شته پرته له دې چې موږ د قیامت له ښکارېدو وړاندې، د هغه ښار خلک یا هلاکوو او یا هم په سخت عذاب یې خته کوو. دا حکم په کتاب (حق عزلي علم) کې مسطور دي.[1] دربیمه نړیواله یا اتومي جګړه د زیاتو ښارونو د له منځه تلو لامل ګرځي او هغه ښارونه چې د اتومي بمونو له چاودېدو څخه امن پاتې کېږي، سخت عذاب به یې ونیسي، ځکه ښارونه به هغه سیمې وي چې د خپلو اوسېدونکو لومړنی اړتیاوې تمویلوی نشي او دا اولیه اړتیاوې لکه خواړه، اوبه او نور ښارونو ته لېږدول کېږي او د نړیوالې جګړې د واقع کېدو پر مهال به اړیکې پرې کېږي.

کاغذي رواج شوې پیسې خپل اعتبار له لاسه ورکوي او سوداګریزې اړیکې هم پرې کېږي چې په ښارونو کې د غذایي موادو د کمولي لامل ګرځي او اوسېدونکي یې د قحطۍ له دردناک عذابسره مخ کېږي. همدارنګه د ځمکې په فضا کې د الکترو مقناطیسي اهتزاز په رامنځ ته کېدو سره، الکترونیکې الې له منځه ځي او د اوبو د پاکوالي او د فاضله اوبو د خدمتونو په څېر ښاري خدمتونه له منځه ځي چې په ښارونو کې به ژوند ډېر ستونزمنوي او د خلکو تر منځ د اغتشاشاتو د رامنځ ته کېدو او ناروغیو د زیاتوالي او نورو عذابونو لامل ګرځي.

د سترې جګړې له پاره نړیواله صحنه چې اسراییلو یې کلونه کلونه هیله په سر کې لرله، تیاره ده، ځکه له یوې خوا غرب او د غرب عصري تمدن په زوال کې دی او له بلې خوا د ظهور په حال کې قدرتونه، نړۍ د څو قطبي لور ته بیایي او د امریکا په مشرۍ کبرجن غرب نشي کولای په واک کې شریک سیالان وزغمي.

د غرب زوال

د عامه خدمتونو ستر کارونه، لوړې او اسمانڅکې ودانۍ، ستر او ښایسته ښارونه، ځواک او نظامي پرمختللې وسلې، بروکراتیک قوي سازمانونه او نورې ځانګړنې د غرب د عصري تمدن د نه زوال وړ ښیي، خو دا ځانګړنې د روم په پخواني تاریخي او پیاوړي

[1]. الاسراء سوره: ۵۸ ایت؛ وَإِن مَّن قَرْيَةٍ إِلاَّ نَحْنُ مُهْلِكُوهَا قَبْلَ يَوْمِ الْقِيَامَةِ أَوْ مُعَذِّبُوهَا عَذَابًا شَدِيدًا كَانَ ذَلِك فِي الْكِتَابِ مَسْطُورًا ﴿۵۸﴾

تمدن کې هم موجودې وې، خو د هغو غلطیو لـه املـه چـې د امپراتـورۍ پـر مهـال یـې ترسره کړې.

د قیصرانو ستره امپراتوري داسې ړنګه شوه چې کثافاتو یې په اروپا کې پېړۍ پېـړۍ تیاره جوړه کړې وه او د پخواني سیال (روم امپراتورۍ) په څېر به د امریکا امپراتوري هم د هغې په پل قدم ږدي. کله چې د دوی یوه چارواکي سنیکا (Seneca) خبـرداری ورکـړ چې روم د زوال خواتـه روان دی، خلکـو (د روم د زوال؟) پـه حیرانتیـا سـره پـه هغـه یـې پورې خندل او اوس هم چې علمـاء د امریکـا د امپراتـورۍ پـه زوال غږېـږي نـو ورپـورې خاندي.

دا یو انکار نه منونکی حقیقت دی ځکه چې د غرب متکبرانـه سیاسـتونه، اقتصـادي کړکېچونـه او د ټولنـو د بنسـټ ماتـه د غـرب د عصري تمـدن کښـتۍ د داسـې سـرابي ساحل پر لور بیايي او په پای کې په داسې جهیل کې ډوبېږي چې پـه خپلـه یـې جـوړ کړی دی. په دې اړه د رومیانو د تاریخ څېړندوی لیکي: *د دې له پاره چې پـه روم کـې ویجاړوونکي ځواکونه اغېزمن وي، یوه پېړۍ او یا ډېرې ته اړتیا وه خـو د دې ویجـاړوونکو ځواکونو د عصري چټکتیا کچـه ډېـره ګړنـدۍ ده. د روم د امپراتـورۍ د وروسـتیو ورځـو تاریخي حکایات، د نن ورځې قیصرانو له پاره له ځانه سره یو خبرداری لري*[1].

په غرب کې فرد پالنه، نشه یي توکي، شراب، زنا او ناروا اړیکې، همجنس پالنه او نور انحطاطونه د دې لامل شول څو خلک پکې ناخوښـه شـي، پـه ډول ډول روانـي نـاروغیو اخته شي او ټولنیز بنسټونه له منځه لاړ شي. د ټولنې یو بنسټیز او مهم اسـاس کـورنۍ ده چې په ملي هویت کې تر ټولو مهم عنصر ګڼل کېږي د فـردي شخصـیت، ارزښـتونو، اخلاقو او ډله ییز ارزښت ته د وفادارۍ بنسټ ږدي.

په غرب کې د کورنۍ بنسټ د زوال په حال کې دی چې د کـورنۍ زوال بـه د روم د امپراتورۍ په څېر، د غرب د عصري تمدن او فرهنګ زوال هم ولري، ځکـه چـې کـورنۍ لومړنۍ کوچنۍ ټولنه او ښوونځی دی چې ښه او بد چلندونه او ارزښتونه پکې جوړېږي. کورنۍ ټولنه جوړوي.

کله چې په کورنۍ کې ماشومان لویېږي، لومړی کـورنۍ تـه او بیـا ټـولنې او پـه پـای کې فرهنګ او ملت ته وفاد لرل زده کوي، خو هغه څوک چې کورني ارزښتونه ونه لـري. د خپلې کورنۍ، ټولنې، فرهنګ او تمدن پر وړاندې هېڅ ډول مسولیت نه احساسـوي او د بې مسوولیتۍ حس یې د دې لامل ګرځي څو فرد د خپلو شخصي ګټو د لاسته راوړلو

---

1. H. J. Haskell; The New Deal in Old Rome; p 232

له پاره په داسې کارونو لاس پورې کړي چې د ټولنې او یا هم د ډله ییزو اړیکو په زیان وي.

تاریخ پوهان د روم د امپراتورۍ د لوړېدو یو ستر لامل پیاوړې کورنۍ اړیکې ګڼي او د د راپرځېدو یو ستر لامل یې د کورنۍ د بنسټ له منځه تلل ګڼي، په دې اړه فیلیپ مایرز داسې لیکي: *هغه لومړنۍ واحد چې د رومي ټولنې د راتګ لامل وګرځېد، کورنۍ وه او د کورنۍ د جوړېدو تر ټولو مهم عنصر د پلار واک دی. دا په ستونزمه وي چې د روم په برخلیک او تاریخ کې د دې ټولنې (کورنۍ) اغېز و نه شمېرو. د همدې عفتونو زانګو وه چې د روم له ستروالي او قدرت سره یې مرسته وکړه او د روم امپراتورۍ ته یې نړیوال واک ور وباښه*[1].

کارکوپینو د دې امپراتورۍ د زوال د لامل په اړه لیکي: *په روم کې د دویمې مېلادي پېړۍ پر مهال د شخصیت پله سسته وه. د پلرونو یختنیوونکې څېره په کورنیو کې مړاوې شوه او پر وړاندې یې د هر کور د بچیانو څېره بدله شوه او د ټولنې نازدانه او بې تربیه بچیان چې په عیاشۍ معتاد وو او ادب یې له لاسه ورکړی و، هرې خواته خواره شول. هغه همدارنګه، طلاق چې د اوسني غرب تر ټولو ستره ستونزه ګڼل کېږي د روم د امپراتورۍ د زوال یو لامل ګڼي او زیاتوي: له دې وروسته روم د طلاق د پراخې ناروغۍ شاهد شو او رومیانو د بل واده له پاره طلاق اخیسته او د طلاق له پاره یې واده کاوه*[2]. هغه بل لامل چې د غرب د زوال سبب شوی او همدارنګه په وروستیو کې د روم په امپراتورۍ کې لیدل کېده، مادي علم او په اصطلاح رسمي علم دی.

په غرب کې علم په بشپړه توګه مادي شوی دی او خلک علم یوازې د مالي ګټو د لاسته راوړو له پاره زده کړې کوي، په حقیقت کې خلک، علم د دې له پاره زده کوي چې پیسې لاسته راوړي او هغه بیا د خپلو بچیانو په زده کړه لګوي چې په دې منځ کې انساني ارزښتونه، انساني معنویت او د ژوند موخه چې له هغې پرته هر انسان نیمګړی وي، هېر شوي دي.

هغه کسان چې علم د پیسو په واسطه او د پیسو د لاسته راوړلو له پاره زده کوي، له خپل علم څخه د کار اخیستو پرمهال د ټولنې ګټې په پام کې نه نیسي او ګټه پالونکی وي چې ټولیزې، ملي او دیني موخې له منځه ځي او کرار کرار د دې پر ځای چې خلک د ټولیزو ګټو له پاره کار وکړي، ټولنې ته د خپلو شخصي او مادي موخو له پاره د یوې وسیلې په سترګه ګوري چې ټولیز ارزښتونه او وفاداري په کې له منځه ځي او

1. Philip Van Mess Myers; Rome: Its Rise and Fall; pp 11-12
2. Jerome Carcopino; Daily Life in Ancient Rome; pp 78, 97,100

ټولنه د فلاکت لور ته کاږي. په دې اړه په اتلانتیا کې د موهوز پوهنتون رییس دوکتور بنجامین (Morehouse Colledge) وايي: *موږ د تاریخ په اوږدو کې ډېر زده کوونکي لرل، ډېر لېسانس وګړي مو فارغ کړي دي خو انسانیت مو ناروغ دی. موږ پوهېږ ته اړتیا نه لرو ځکه پوهه لرو، بلکې زموږ انسانیت، معنویت ته اړتیا لري*[1].

په غرب کې معنویت له منځه تللی او د معنویت د له منځه تلو یو ستر لامل له دیني ارزښتونو او دین سره د غربي عصري تمدن علني او دایمي مبارزه ده چې معنوي تشه د ټولنیزو ګډوډیو، پوچ پالنې او د ټولنې د زوال لامل ګرځي. عیاشي د روم امپراتوري د زوال لور ته یوړه او د حیرانتیا وړ هم دا ده چې د غرب عصري تمدن هم، عیاشۍ ځنګ ته کړی دی.

تر دویمې نړیوالې جګړې وروسته افرد ایسنستید (Alfred Eisenstaedt) مشهور امریکایي عکاس د امریکا د سمندري قواوو کښتۍ چلوونکي، یو عکس چې د ټایمز په میدان (Times Square) کې په سپین لباس سره یوه ښځه چې اوس پر جاپان د بریا د ورځې په نامه یادېږي ښکلوي، چاپ کړ او غربي رسنیو دغه انځور چې د جنسي ازادۍ ښکارندوی دی، دومره خپور کړ چې اوس د غربي عصري تمدن د پېژندلو یو عنصر همدا په عام محضر جنسي ازادي او جنسي عملونه دي.

غربي ځوانان یې عیاش کړي دي او دا عیاش ځوانان د ګډا د شپو، شرابو بوتلونو او نامشروعو جنسي اړیکو له لرلو پرته له ژونده بل څه نه غواړي او ټوله دنیا یې همدا شیان دي چې ټولیزو ارزښتونو ته هېڅ ډول وفاداري نه لري ځرنګه چې کارل ویلسن د خپل کتاب عنوان ټاکلی دی، غربیانو خپله نڅا په مرګ بدله کړه[2].

د غرب نړۍ په بېرته نه راګرځېدونکي اقتصادي زوال کې قرار لري، په دې اړه د لندن د اقتصاد د پوهنتون انګلیس اقتصاد پوه لیکي: *هېڅ عالم نه غواړي دا رد کړي چې په څو وروستیو کلونو کې د نړۍ په اقتصادي بنیه کې د اندازه کولو وړ بدلونونه راغلي دي*[3].

امریکا د ناټو په مشرۍ خپل ځان له تروریزم سره د جګړې په پلمه په اسلامي نړۍ کې د اسراییلو پر ستراتیژیکو جګړو بوخت کړ او دې جګړو د امریکا په مشرۍ د غربي

---

1. Michgan Alumnus; Oct 1963; p 148

2. Carl W. Wilson; Our Dance turned to Death

3. International Relations; 26 (4); p 372 (Power Shifts, Economic Change and the Decline of the West?; Michael Cox)

امپراتوری د پای ته رسېدو له پاره پیل رامنځته کړ. له اسلام سره د امریکا جګړې، دا هېواد دومره پوروړی کړی چې د پور ببرته ورکول ناشوني دي.

په دې اړه د امریکا د خزانې وزارت د معلوماتو پر بنسټ *له ۲۰۰۰ زېږدیز کال څخه تر ۲۰۱۵ زېږدیز کال پورې د امریکا پور له ۵ټریلیونه ډالرو څخه ۱۸ټریلیونه ډالرو ته رسېدلی*[1] او د منځني ختیځ، افغانستان او نورو ستراتیژیکو سیمو د جګړو د ترسره کولو له پاره د امریکا د پوروړي کېدلو د لوړوالي کچه لا هم مخ په لوړوالي ده، څرنګه چې مایکل کاکس لیکي: *د امریکا متحده ایالات له یوه نه مقاومت کوونکي اقتصادي زوال سره مخ شوی دی، چې که داسې ادامه وکړي یا د امریکا له دې کمزورۍ څخه نور خلک ګټه اخلي او یا به امریکا د خپلې مشرۍ قدرت له لاسه ورکړي*[2]. د امریکا سیالانو د امریکا له دې کمزورۍ ګټه واخیسته او په داسې حال کې چې امریکا د جګړې پر سوداګرۍ بوخت دی، سیالان یې په ځانګړې توګه چین په سوداګرۍ بوخت دی او د نړیوالې اقتصادي مشرۍ له پاره تیاری نیسي.

د امریکا په واسطه د نړیوال اقتصاد د کنټرول تر ټولو د قوت مولفه، د امریکا تر مشرۍ لاندې نړیوال سازمانونه لکه د پیسو نړیوال صندوق او نړیوال بانک دی. په وروستیو لسیزو کې لومړی د نړۍ پنځو سترو اقتصادي هېوادونو د برازیل، روسیې، هندوستان، چین او جنوبي افریقا په ګډون نوی نړیوال بانک (BRICS) او بیا چین د اساسي بنسټونو (زېربناوو) د پانګونې د بانک (AIIB) په نامه د مالي او اقتصادي سازمانونو د بدیل په توګه د واشنګټن تر مشرۍ لاندې جوړ کړ. یو بل مهم عنصر چې امریکا ته یې نړیوال اقتصادي قدرت ور وبانښه، د امریکا د ډالر او پطروډالرو نړیوال کېدل دي چې د چین او روسیې په څېر سیال هېوادونه یې د امریکا په کمزوري کولو او د غربي بدیلو ټولنو پر جوړولو له غرب او په ځانګړې توګه ډالرو سره یې اقتصادي جګړه پیل کړې ده، ځکه دا هېوادونه پرته له دې چې خپلې ډالري ذخیرې یې بازار ته وړاندې کړې دي.له سرحد ور اخوا سوداګریو کې په خپل او د متحدانو تر منځ د ډالرو پر ځای له سرو زرو او یا خپلو ملي پیسو څخه کار اخلي، دا کار د دې لامل ګرځي چې ډالرو ته نړیواله غوښتنه راټیټه شي او چاپ شوي ډالر یو وار بیا په امریکا کې ښکته پورته شي چې په دې هېوادونو کې به د پیسو تورم او د ډالرو سقوط له ځانه سره ولري، په دې اړه شیخ عمران نظر حسین لیکي: *د غرب د پولي نظام د تکامل وروستی صحنه*

1. US Treasury Direct; Historic Debt Outstanding-Annual 2000-2015 (www.treasurydirect.gov)

2. International Relations; 26 (4); p 372 (Power Shifts, Economic Change and the Decline of the West?; Michael Cox)

به له نن ورځې څخه د بدې نړیوالې الکترونیکې پیسې د رامنځ ته کېدو شاهده وي چې کاغذي پیسې له نننې چل سره د دې ځای نیسي. په حقیقت کې، وروستی صحنه پیل شوې ده او د پیسو ټول نړیوال مجرمین، اوس یو نړیوال کړکېچ ته اړتیا لري (لکه پر ایران د اتومي حملې په څېر چې تر اوسه نه ده پیل شوې) څو امریکایي ډالر او ورپسې د نړۍ ټولې کاغذي پیسې سقوط وکړي او د سرو زرو له بیې سره په پرتلې د ډالرو سقوط کولای شو چې د دې پیسو پر وړاندې ورځ تر بلې د زیاتېدو په حال کې وګورو[1].

د وروستیو کلونو سیاسي سترې پېښې په نړۍ کې د غربي سلطې پالنې او اغېز ښندنې د کموالي ښکارندوی دي. تر ټولو ستره بېلګه یې د ۲۰۱۴ز پېردیز کال اوکراین دی چې د *بارک اوباما د وینا له مخې، امریکا د قدرت د انتقال له پاره یوه معامله*[2] د غرب د پلوي دولت د نصب له پاره له هغه دولت څخه چې د روسې متحد و، وکړه، خو روسیه د ظهور په حال کې ده او اوس مهال د امریکا یو ستر سیال هېواد دی چې نړۍ یې دوه قطبه کړې ده.

روسیې لوبه په خپلې ګټې کړه او د یوې ټولپوښتنې په ترسره کولو سره یې کریمیا چې د کمونېستانو پر مهال په اوکراین پلورل شوې وه، یو وار بیا یې روسیې ته ورکړي او هغه امریکا ته چې تر سرې جګړې وروسته د واک په نشه کې وو او ځان یې په نړۍ کې تر نورو بېل ګاڼه، ستره خپکۍ یې ور وښوده.

غربیانو د روسیې دا حرکت ونه زغمه، ځکه چې کریمیا د سمندري ځواکونو له پاره یوه مهم او ستراتیژیک بندر دی او د روسیې په واسطه د کریمیا نیول په نه باورېدونکې ډول د روسیې نظامي قدرت زیاتوي، نو ځکه غربیانو د اقتصادي تحریمونو د وضعه کولو هڅې وکړې او ویې غوښتل چې له دې بندیزونو څخه په کار اخیستو، د روسیې پرېکړو ته په خپله ګټه بدلون ورکړي؛ خو روسیه تر سړې جګړې وروسته کمزورې نه شوه او نه هم غرب تر سړې جګړې وروسته خپل قدرت وساته او روسیې په دې ډول شرایطو سره تر سړې جګړې وروسته غربیانو ته یوه هلاکوونکې لومړنۍ ضربه ورکړه.

په سوریه کې هم چې امریکا د اوو اسلامي هېوادونو په ړنګولو اخته وه او غوښتل یې د سوریې دولت ړنګ کړي، روسیې لاسوهنه وکړه او د امریکا اوږدمهالې پلان یې وننګاوه او ناکام یې کړ، له بلې خوا چین چې د روسیې پر وړاندې یې د غربیانو

1. Imran N. Hosein; The Gold Dinar and Silver Dirham; Islam and the Future of Money; p 9

2. Edited by J. L. Black and Michael johns; Assisted by Alanda D. Theriaulf; The Return of the Cold War; p 20

کمزوري ليدلې وه، د چين، تايوان، فيليپين او ويتنام د ځمکو په اړوند اوبو کې يې د مصنوعي نظامي جزيرو پر جوړولو پيل وکړ او د غربيانو د تشو خبرداريو سره سره يې، د چين د جنوب په سمندري اوبو کې د خپل هېواد ځمکنۍ پراختيا ته ادامه ورکوي.

د غرب اوږدمهاله متحدان چې د غرب امپراتوري د زوال په حال کېويني، کرار کرار د غرب له اتحاده لاس اخلي او د نوي راڅرګنديدونکو قدرتونو پر لور لکه چين او روسيې ته لاس اوږدوي چې تر ټولو ستره بېلګه يې فيليپين دی. همدارنګه په غرب کې عام خلک د نظامي او سياسي حاکمو سازمانونو، ټولنو او تشکيلاتو له امله بې اعتباره او بدبين شوي دي؛ د بېلګې په توګه له اروپايي اتحاديې څخه د برتانيې له وتلو /طلاق *(Brexit)*[1]، په نورو هېوادونو کې د ناټو د لاسوهنو پر وړاندې لاريونونه او په غربي هېوادونو کې د پاپولېستانو *(Populists)*[2] له شهرت څخه يادونه وکړو.

الله ﷻ هم په خپل قران کريم کې د غرب او د غرب په څېر ټولنو د زوال زېرى ورکړى دى. الله ﷻ خپل بشريت ته نصيحت کوي چې د پخواني تاريخ او قومونو له داستانونو څخه د عبرت درس واخلي، په دې اړه الله ﷻ فرمايي: *ورته ووايه: په ځمکه کې وګرځئ راوګرځئ نو له تأمل سره وګورئ چې د ګنهکارانو عاقبت څه ډول و.*[3] الله ﷻ فرمايي: او کله چې وغواړو کوم ښار هلاک کړو، نو خوشګذره خلک يې دې ته هڅوو چې پکې انحراف (او فساد) ته لمنه ووهي او په پايله کې پر هغه (ښار) عذاب حتمي کېږي نو هغه له يوه مخه زير او زبروو[4].

---

۱. له اروپايي اتحاديې څخه د برېتانيې وتل چې ډېر مهال په برګزيت (Brexit) سره رالنډېږي، يوه سياسي موخه ده چې په برېتانيه کې د سياسي حزبونو، مدافعينو او خلکو له خوا له ۱۹۷۳ کال د اروپا له اتحاديې سره د يو ځاى کېدو له مهال پيل وه. د اروپا د اتحاديې د تړون له مخې د اروپا له اتحاديې وتل د هغې د غړو هېوادونو له حقونو څخه دي. په هغې ټولپوښتنه کې چې د ۲۰۱٦م کال د جون په ۲۳ مه نېټه په برېتانيه کې ترسره شوه، تر ۱۷ ميليونو زياتو وګړو په اروپايي اتحاديه کې د نشتون له پاره رايه ورکړه (پر وړاندې يې په اروپايي اتحاديه کې د پاتې کېدو له پاره تر ۱٦ ميليونو ډېرو وګړو رايه ورکړې وه) او د برګزېټ ګوند بريا ته ورسېد. ځينې کارپوهان له اروپايي اتحاديې څخه د برېتانيې د وتلو په څېر پېښې په دغه هېواد کې د نيوناسيونالېزم (Neo-Nationalism) د پراختيا له امله ګڼي او دا د دې اتحاديې د تيتېدو پيل ګڼي.

۲. عوام پالنه يا (Populism) يوه سياسي طريقه او اموزه ده چې د پوهانو د ډلې پر وړاندې د عامه خلکو له حقونو او علايقو د پلويتوب له پاره فعاليت کوي. په شلمه پېړۍ کې د عامه پالنې ډېرى حرکتونه د لاتينې امريکا او هند په حرکتونو سره پېژندل کېدل خو له ۱۹۸۰م را وروسته دا حرکتونه په کاناډا، ايټاليا، هالنډ، سکانډوېانا او متحده ايالاتو هېوادونو کې هم د بريا يو څه درجې ترلاسه کړې.

۳. النمل سوره؛ ايه ٦٩، قُلْ سِيرُوا فِي الْأَرْضِ فَانظُرُوا كَيْفَ كَانَ عَاقِبَةُ الْمُجْرِمِينَ ﴿٦٩﴾

٤. الاسراء سوره، ايه ١٦، وَإِذَا أَرَدْنَا أَن نُّهْلِكَ قَرْيَةً أَمَرْنَا مُتْرَفِيهَا فَفَسَقُواْ فِيهَا فَحَقَّ عَلَيْهَا الْقَوْلُ فَدَمَّرْنَاهَا تَدْمِيرًا ﴿١٦﴾

اوس مهال غربیان له فساد او فحشا سره سره د هلاک شوو قومونو ټول صفات چې قران ترې یادونه کړې ده په ځان کې لري چې شرک، زنا، لواطت، بې عدالتي، فساد، ماده پالنه او نور عمده یې پکې شامل دي، نو باید د پخوانیو قومونو په څېر الهي عذاب ته هم په تمه وي.

همدارنګه غربیانو د سود په نړیوالولو سره له الله ﷻ او د هغه له رسول ﷺ پر وړاندې جګړه اعلان کړه چې دا به هغوی هلاک کړي، په دې اړه الله ﷻ فرمايي: *نو که مو (ربا) پرېنه نښوده نو خبر اوسئ چې له الله ﷻ او د هغه له پيغمبر ﷺ سره جنګ کولو ته پاڅېدلي يئ.*[1] غربي نړۍ د سقوط په حال کې ده او زمونږ زمانه یو وار بیا له یوې امپراتورۍ څخه بلې ته د واک د انتقال او یا پر څو نورو د وېشل کېدو شاهده ده. تجربوي تاريخ ښيي چې د تاریخ په اوږدو کې د واک هېڅ لېږد د ټکر له پېښېدو پرته نه دی پیل شوی څرنګه چې اوګانسکي لیکي: *د واک دا انتقال به هم د نړۍ د سختو جګړو لامل وګرځي*[2]. صهیونېستان فکر کوي چې د اتومي نړیوالې جګړې په پیلېدو او د نړیوالو قدرتونو او د نړۍ د ډېر نفوس په راکمېدو سره به د هغوی زرین وخت را ورسېږي، خو لکه څنګه چې الله ﷻ فرمايي: *او (يهود او د مسيح دښمنانو، د هغه او د لارې او طريقې لمنځه وړلو لپاره يې) نقشه جوړه کړه، او خدای ﷻ (د هغه او د لارې او طريقې د ساتنې لپاره يې) نقشه جوړه کړه، او الله ﷻ تر ټولو ښه نقشه جوړوونکی دی.*[3] دا وار به بیا تاریخ تکرار شي او الله ﷻ د مسیحي – یهودي (صهیونېستانو) د اتحاد له پاره نقشه لري څو هغوی بریا ته په نږدې کېدو سره ناکام، تورمخي او تعذیب کړي، نو مسلمانان باید یقین ولري چې تر اتومي جګړې وروسته نړۍ، د اسلام زرین عصر له ځانه سره راوړي.

تر اتومي جګړې وروسته نړۍ

الله ﷻ په قران عظیم الشان کې فرمايي: او په اسماني کتاب (تورات) کې مو بني اسراییل په دې خبر کړل چې قطعن تاسې به په ځمکه کې دوه ځله فساد وکړئ او قطعن یوې ډېرې لویې سرغړونې ته به پاڅېږئ. نو هغه وخت چې دوو لومړیو د

---

۱. البقره سوره، ۲۷۹ ایت؛ فَإِن لَّمْ تَفْعَلُواْ فَأْذَنُواْ بِحَرْبٍ مِّنَ اللّهِ وَرَسُولِهِ ﴿۲۷۹﴾

2. International Relations; 26 (4); p 371 (Power Shifts, Economic Change and the Decline of the West?; Michael Cox

۳. ال عمران سوره؛ ۵۴ ایه؛ وَمَكَرُواْ وَمَكَرَ اللّهُ وَاللّهُ خَيْرُ الْمَاكِرِينَ ﴿۵٤﴾

(تحقق) وعده راورسېږي، خپل هغه بندګان چې ډېر قوي دي پر تاسو يې ګماروو تر څو ستاسو په کورونو کې (ستاسو قتل او غلا کولو ته) په لټه کې شـي او دا ګـواښ حقیقـت کېدونکی دی. که نیکي وکړئ ځان ته مو نیکي کړې او که بدي ومړئ نـو ځـان تـه (مـو بدي کړې) او کله چې وروستی ګواښ راورسېږي (راشي) څـو تاسـو غمجـن کـړي او پـه معبد کې (مو) ځرنګه چې لومړی ځل دننه شول (په زور) دننه شي او هر څه ته يې چې لاس ورسېږي (هغه) له مخې له منځه یوسي.[۱]

د لومړي ځل له پاره له میلاد څخه ۵۸۷ کاله مخکې، د نبوکد نصر پر مشرۍ پوځ له بابل څخه بیت المقدس فتح کړ، ښار یې وسوځاوه، اوسـېدونکي يـې قتـل عـام کـړل، د سلیمان ﵇ په واسطه جوړ شوی مسجد يې وران کړ او پاتې یهودیان یې غلامان کړل. تر هغې وروسته، کله چې هغوی یو وار بیا په بیت المقدس کـې ژونـد اختيـار کـړ نـو پـه فساد یې پیل وکړ، حضرت ذکریا يې په مسـجد کـې وواژه او پـه خپـل زعـم يـې حضرت عیسی ﵇ هم په صلیب کړ، دا ځل هم د الله ﷻ له وعدې سره سـم د دويـم ځـل لـه پاره د رومي جنرال تیتوس (TITUS) تـر مشـرۍ لانـدې پـوځ بيـت المقـدس تـه ننـوت، اوسېدونکي یې په عام ډول ووژل او دویم مسجد یې وران کړ.

بیا الله ﷻ بني اسراییلو ته خبرداری ورکوي او فرمایي: کېـدای شـي چـې پروردګـار مو پر تاسو رحم وکړي خو که بیا (ګناه ته) وګرځئ (موږ به مو هـم ستاسـو د سـزا لپـاره) درګرځو.[۲] لکه څنګه چې په لومړي او دویم ځل د الله ﷻ وعده ترسره شوه، دا ځـل هـم د فساد او د اسراییلو د غوروالي غوښتنو له امله په ځمکه او مقدسه ځمکـه کـې، د اللـه جل جلاله وعده به رښـتيا شـي او دا وار بـه مسـلمانان د حـق پـه بيرغونـو پـر اسـراييلو بریالي شي، ځرنګه چې حضرت محمد ﷺ فرمایي: تـر هغـې وروسـته بـه د مشـرق لـه لوري تور بیرغونه راپورته شي او تاسې بـه داسـې وژنـي چـې هـېڅ قـوم تـر اوسـه نـه وي وژلي، بیا يې څه یاد کړل چې زما په حافظـه کـې نـه دي پـاتې... کلـه مـو چـې هغـوی

۱. الاسراء سوره؛ له ۴ څخه تر ۷ ایتونه؛ وَقَضَيْنَا إِلَى بَنِي إِسْرَائِيلَ فِي الْكِتَابِ لَتُفْسِدُنَّ فِي الأَرْضِ مَرَّتَيْنِ وَلَتَعْلُنَّ عُلُوًّا كَبِيرًا ﴿٤﴾ فَإِذَا جَاء وَعْدُ أُولاهُمَا بَعَثْنَا عَلَيْكُمْ عِبَادًا لَّنَا أُوْلِي بَأْسٍ شَدِيدٍ فَجَاسُواْ خِلاَلَ الدِّيَارِ وَكَانَ وَعْدًا مَّفْعُولًا ﴿٥﴾ ثُمَّ رَدَدْنَا لَكُمُ الْكَرَّةَ عَلَيْهِمْ وَأَمْدَدْنَاكُم بِأَمْوَالٍ وَبَنِينَ وَجَعَلْنَاكُمْ أَكْثَرَ نَفِيرًا ﴿٦﴾ إِنْ أَحْسَنتُمْ أَحْسَنتُمْ لِأَنفُسِكُمْ وَإِنْ أَسَأْتُمْ فَلَهَا فَإِذَا جَاء وَعْدُ الآخِرَةِ لِيَسُوؤُواْ وُجُوهَكُمْ وَلِيَدْخُلُواْ الْمَسْجِدَ كَمَا دَخَلُوهُ أَوَّلَ مَرَّةٍ وَلِيُتَبِّرُواْ مَا عَلَوْاْ تَتْبِيرًا ﴿٧﴾

۲. الاسراء سوره؛ ۸مه ایه؛ عَسَى رَبُّكُمْ أَن يَرْحَمَكُمْ وَإِنْ عُدتُّمْ عُدْنَا وَجَعَلْنَا جَهَنَّمَ لِلْكَافِرِينَ حَصِيرًا ﴿٨﴾

ولیدل ورسره بیعت وکړئ، که څه هم پر واورې په سینه تګ هم وي، په تحقیق سره دالله خلیفه مهدي (په دې لښکر) کې شته.[1].

همدارنګه انحضرت ﷺ په یو بل حدیث کې فرمایي: *هرکله مو چې د خراسان له لوري تور بیرغونه ولیدل، ورسره یو ځای شئ که د واورې پر مخ په سینه تګ هم وي، په تحقیق سره په دوی کې د الله ﷻ خلیفه (مهدي) شته*[2].

په یو بل روایت کې راغلي چې له دې لښکر سره به د بیت المقدس تر فتحې پورې څوک مقاومت ونشي کړای او د بني اسراییلو د تعذیب په اړه د الله ﷻ وعده د درېیم ځل لپاره د امام مهدي په مشرۍ حقیقت مومي.

د هغه تلپاتې نړیوال حکومت خوب چې صهیونېستانو د یهودو د زرین عصر په توګه او د ستر اسراییل د پروژې د تطبیق خوب ویني د حضرت امام مهدي او حضرت عیسی علیه السلام له لوري به د یهودو له پاره یو بد خوب او د بشریت او اسلام له پاره به په زرین عصر بدل شي، څرنګه چې حضرت محمد ﷺ فرمایي: *که د دنیا له عمره یوه ورځ هم پاتې وي خدای ﷻ به هغه ورځ لویه کړي څو چې یو سړی (یا یې وفرمایل: زما له اهل بیتو څخه) راپورته کړي، د هغه نوم بهزما په څېر او د هغه د پلار نوم به زما د پلار په څېر وي، هغه به نړۍ له عدالته ډکه کړي لکه څنګه چې له ظلم او ستم څخه ډکه شوې وي*[3]. په یو بل حدیث کې انحضرت ﷺ وفرمایل: *زما د امت په اخر کې به مهدي رانبکاره شي، خدای ﷻ به د هغه په وخت کې باران وکړي، ځمکه به بوټي شنه کړي، هغه به د خلکو ترمنځ مال په مساوي توګه ووېشي، څاروي به ډېر شي، امت به مهم ګڼل کېږي، هغه به اووه یا اته کاله ژوند کوي*[4]. د حضرت امام مهدي پر مهال دجال په

---

۱. ابن کثیر وایي د دې حدیث اسناد قوي او صحیح دي، او بوصیری په المصباح؛ ۴ ټوک؛ ۲۰۴ مخ کې وایي: د دې حدیث په اسنادو کې ثقه سړي دي او صحیح حدیث دی، حاکم په المستدرک، ۴ ټوک، ۴۶۳-۴۶۴ مخونو کې ذکر کړي دي او ویلي یې دي چې دا حدیث د شیخینو (بخاري او مسلم) په شرط صحیح دی او همدارنګه ذهبي هم تایید کړی دی.

۲. حاکم په المستدرک علی الصحیحین ۴ ټوک، ۵۴۷ مخ کې ویلي دي چې دا حدیث د شیخینو (بخاري او مسلم) په شرط صحیح دی.

۳. سنن ابو داود؛ حدیث ۴۲۸۲، طربانیګ معجم الکبیر؛ ټوک ۱۰، مخ ۱۳۵، حدیث ۱۰۲۲۴ او صحیح ابن حبان؛ حدیث ٦٨٢٤ همدارنګه شیخ الباني هم دا حدیث په صحیح ابو داود حدیث ۳٦۰۱ کې صحیح ګڼلی دی.

٤. حاکم په المستدرک، ۴ ټوک، ۵۴۴مخ کې ویلي دي: د دې حدیث اسناد صحیح دي، ذهبی هم د حاکم وینا تایید کړې ده او شیخ الباني په سلسله الاحادیث الصحیحه کې په ۷۱۱ حدیث کې ویلي دي: د دې حدیث اسناد صحیح دي او سړي یې هم ثقه دي.

فزیکي توګه زموږ مادي نړۍ ته راځي او له حضرت امام مهدي سره به په جګړه لاس پورې کړي چې د حق او باطل تر منځ وروستۍ جګړه ګڼل کېږي.

د رویتونو له مخې به په کعبه کې د ابراهیم د مقام او حجرالاسود ترمنځ خلک امام مهدي د بیعت منلو ته مجبور کړي او د خلیفه په توګه به یې وګماري او په همدې وخت کې به هغه وایي: زه مهدي یم. حضرت محمد ﷺ فرمایي: *هغه امت چې په پیل کې یې زه، په پای کې یې حضرت عیسی او په منځ کې یې مهدي وي، هېڅکله به هلاک نشي*[1]. دجال په دمشق کې حضرت امام مهدي او د هغه ملګري محاصره کوي او کله چې دجال او د هغه پیروان فکر کوي چې حضرت امام مهدي یې محاصره کړی دی او په جګړه کې بریالي شول سم لکه د فرعون په څېر چې فکر یې کاوه موسی علیه السلام یې محاصره کړی دی او په هغه به بریالی کېږي، الله سبحانه وتعالی لکه څنګه چې په خپل الهي قدرت سره حضرت موسی علیه السلام ته د اوبو په ځیرلو سره نجات ورکړ، حضرت عیسی د امام المهدی مرستې ته رالېږي او حضرت عیسی علیه السلام دجال وژني چې په ادحادیثو کې داسې راغلي دي: *دجال هغه مهال راوځي چې د خلکو په زړونو کې کینه او بغض حاکم وي. دین بې ارزښته شوی وي او د خلکو ترمنځ اړیکې خرابې شوې وي؛ نو که په هره لاره راننوځي، ځمکه ورته د پسه د پوستکي په څېر راتولېږي، تر دې چې مدینې ته نږدې کېږي، له مدینې په بهر خلکو مسلط کېږي خو مدینې ته له د ننه کېدو منع کېږي او بیا د ایلیاء غره ته ځي او د مسلمانانو یوه ډله محاصره کوي، د مسلمانانو مشر هغوی ته په خطاب کې وایي: د دغې محاصرې پر وړاندې د څه شي انتظار کوئ؟ له هغه سره وجنګېږئ تر دې چې شهیدان شئ او خدای جل جلاله ته ورسېږئ یا دا چې د هغه پر وړاندې بریالي شئ، نو د امر له مخې د سهار پر مهال له هغه سره جګړه کوي، د سهار پر مهال حضرت عیسی علیه السلام ورته را رسېږي، دجال وژني او د هغه ملګري ماتې خوري تر دې چې ونې، ډبرې او دېوالونه مسلمانانو ته غږ کوي او وایي: اې مؤمنه! زما تر شاه یهودي پټ شوی دی، هغه ووژنه*[2]. د رسول الله ﷺ په یو بل حدیث کې راغلي دي: ابو امامه باهلي رضی الله عنه وویل: پیغمبر علیه السلام موږ ته خطبه وویله او په دې خطبه کې د تېر نه په زیاته کچه یې د دجال په اړه خبرې وکړې او موږ یې د هغه له شر څخه وګواښولو. ام الشریک بنت البی العکر وپوښتل: ای د الله پیغمبره هغه مهال به عربان

---

۱. المنار المنیف؛ ۱۵۲ مخ. که څه هم د دې حدیث په اړه د ځینو په سند کې کمزورتیا او غرابت د لیدو وړ دی خو ځیني نور بیا ځیني برخې پیاوړې کوي (اتحاف الجماعه، ۲ ټوک، له ۳۰۳ نه تر ۳۰۶ مخونو)

۲. حاکم به المستدرک، ۴ ټوک، ۵۵۳ مخ کې دا حدیث روایت کړی دی او ویلي یې دي: دا حدیث د شیخینو د شرطونو له مخې صحیح دی او هغو دواړه دا حدیث نه دی روایت کړی او ذهبي له حاکم سره ورته دی.

چېرته وي؟ پيغمبر ﷺ وفرمايل: هغوی بـه هغـه مهـال لـږ وي، ډېـری بـه يـې پـه بيت المقدس کې استوګن وي او امام به يې صالح او وړ سړی وي، يوه ورځ به يې امام مخ ته کېږي څو د سهار لمونځ ادا کړي چې ناڅاپه عيسی ﷺ د مريم زوی راځي، هغـه امـام به خپله شاته راځي څو حضرت عيسی ﷺ يې امـام شـي، حضرت عيسـی ﷺ خپـل لاسونه د هغه د دوو اوږو ترمنځ ږدي او وايي: مخکې لاړ شه او لمونځ وکـړه ځکـه چـې د دې لمانځه اقامه تاته نيـول شـوې ده، نـو امـام يـې لمـونځ اداء کـوي کلـه چـې لمـونځ خلاص کړي حضرت عيسی ﷺ فرمايي: دروازه خلاصه کړئ، دروازه خلاصـوي، ناڅاپـه دجال له اويا زره يهودو سره د دروازې تر شا ولاړ وي او هر يو توره او سپر پـه لاس لـري ، کله چې دجال ورته ګوري لکه څنګه چې مالګه په اوبو کې ويلې کېږي همدغسې هغـه هم ويلي کېږي او تېښته کوي او حضرت عيسی ﷺ فرمايي: تـا داسـې پـه ضـربه وهـم چې نه شې کولای له ما نه مخکې شې، نو شـرقي غـاړې تـه هغـه تـه وررسـېږي او هغـه وژني، په پايله کې يهوديان ماته خوري او په ځمکه کې داسې څه نـه پـاتې کېـږي چـې يهوديان يې تر شا پټ شوي وي، خو دا چې خـدای ﷻ يـې پـه خبـرو راولـي او چيغـې وهي چې ای د خدای مسلمان بنده دا يهودی دی چې زما تر شا يې ځان پټ کړی دی نو راشه او هغه ووژنه... پيغمبر ﷺ وفرمايـل: عيسـی ﷺ *د مـريم زوی بـه زمـا د امـت ترمنځ به عدالت کوونکی حاکم او رهبر وي، صليب ماتوي خنځيـران لـه منځـه وړي، پـر ځمکه د جزيې قانون له منځه وړي خو صدقه له منځه نه وړي. بغض او کينـه لـه منځـه وړي، له هر نېش لرونکي څخه نېش اخيستل کېږي تـر دې چـې ماشـوم هـم د مـار پـه خوله کې لاس ننه باسي، زيان ورته نه رسوي، ماشـوم زمـري پسـې ځـي خـو ورتـه هـېڅ زيان نه رسېږي، ځمکه له سولې او ارامۍ ډکېږي لکه څنګه چـې لـه اوبـو څخـه لوښـي ډکېږي.*

جګړه خپل درانه باورونه په ځمکه ږدي...، وانبه هم د ادم د وخت په څېر زرغونېږي تر دې چې د خلکو يوه ډله به د انګورو په يوې خوشې راټولېږي او تېول پرې مړېږي[1]. په نورو رويتونو کې راغلي دي چې حضرت امام مهدي د سهار د لمانځه لـه پـاره د سـوريې په اوسني مرکز دمشق کې په هغه مسجد کـې چـې سـپينې منـارې لـري د دجـال او د هغه د پيروانو په واسطه محاصره کېږي او حضرت عيسی ﷺ هم په همدې مسجد کې راکوزېږي چې دجال په اوسنيو اسراييلو کې د لُد تر سـيمې ښـاري او بيـا يـې هماغلتـه

۱. ابن ماجه؛ حديث ۴۰۷۷؛ ځينې علماء دا حديث کمزوری ګڼي خو د هغې خاوندان ټول د باور وړ ګڼي پرته له عمرو بن حضر څخه چې ابن حبان هغه ثقه نه بولي، خو دا حديث نور شواهد لري چې هغه تقويه کوي.

وژني، د دجال تر وژنې وروسته د الله ﷻ له لوري حضرت عیسی ﷺ ته ویل کېږي چې داسې بندګان یې پیدا کړي دي چې پرته له خپله یې څوک ورسره د جنګېدو توان نه لري، څرنګه چې په حدیث شریف کې راغلي دي: *تر اوسه په هماغه حال دی چې د خدای جل جلاله له خوا فرمان ورته را رسېږي چې ما داسې بندګان پیدا کړي دي چې څوک ورسره د جنګېدو توان نه لري، نو بندګان مې غره ته یوسه بیا الله ﷻ یاجوج او ماجوج رالېږي او هغوی له هرې لوري په عجلې سره تیتېږي. لومړنۍ قافله یې له طبریه سیند څخه تېرېږي، او ټولې اوبه څښي او هغه داسې پرېږدي چې کله دویمه قافله راشي د سیند ځای وچویني او وایي: یو وخت دلته اوبه وې. حضرت عیسی ﷺ له ملګرو سره د طور غره لوري ته پناه وړي. او د غوا سر ورته په هغه ورځ تاسو ته د دې وخت له سلو دینارو څخه به غوره وي. حضرت عیسی ﷺ له خپلو ملګرو سره د دې مصیبت د لرې کېدو له پاره د خدای ﷻ درګاه ته دعا کوي او پر یاجوج او ماجوجو د وبا په توګه ناروغي نازلوي. په لږه موده کې ټول یاجوج او ماجوج مري، بیا حضرت عیسی ﷺ له خپلو ملګرو سره له طور غره څخه رانښکته کېږي اوویني چې د ځمکې مخ د یو وجب په اندازه خالي نه دی او د جسدونو سخت بوی خپور شوی دی.*

حضرت عیسی ﷺ او د هغه ملګري دعا کوي او الله تعالی د اوښمرغه په څېر ځټیونو سره مرغان رالېږي، هغوی دا جسدونه پورته کوي او هغه ځای ته چې خدای یې غواړي وړي.[1]

د جلیل یا طبریه سیند (د تیبریاس بحیره یا Sea of Galilee) په فلسطین کې د خوږو اوبو تر ټولو ستر سیند دی چې شاوخوا ۲۱ کیلومتره اوږدوالی او ۱۳ کیلومتره سور لري او د هغې تقریبي مساحت ۱٦٦ کیلومتر مربع ته رسېږي چې تر ټولو زیات ژوروالی یې ۴۳ متره او ۴۱۲ متره د ازاد سیند تر سطحې لاندې دی.

یاده بحیره تر یوه حده د تر ځمکو لاندې چینو په واسطه تغذیه کېږي او د تغذیې اصلي سرچینه یې د اردن سیند دی چې د هغه په اوږدو کې له شمال څخه جنوب لور ته روان دی. جلیل سیند د اوسنیو اسراییلو د څښاک د اوبو تر ټولو مهمه سرچینه ده چې په وروستۍ زمانه کې یې وچېدل په درې واړو ابراهیمي دینونو کې ارزښت لري.

یهودیان په دې باور دي چې د دې سیند په وچېدو سره د یهودیت مسیحا چې د دوی د ویناوو له مخې د داود ﷺ اولاده ده، راځي او له بیت المقدس څخه پر نړۍ

---

۱. صحیح مسلم؛ حدیث ۲۹۳۷

حکومت کوي او عيسويان په دې باور دي چې د دې سيند له وچېدو سره سم عيسی عليه السلام د دويم ځل له پاره راځي[1].

هغه مهم ټکي چې حديثونه ورته اشاره کوي د ياجوجو او ماجوجو په واسطه د ابو د زياتې ګټې اخيستنې له امله د جليل د سيند وچېده دي او همدارنګه د دې بحيرې د وچېدو پايله به د حضرت عيسی عليه السلام راتګ وي.

اسراييل د خپل هېواد د شينوالي او د اوبو څښلو له پاره له دې بحيرې ګټه اخلي او اسراييلو ګټه اخيستل تر دې زياته ده چې طبيعت دې وکولای شي هغه بېرته پوره کړې او له وچېدو يې مخنيوی وشي، نو له دې امله د دې بحيرې اوبه د ښکته کېدو په حال کې دي او پوهانو خبرداری ورکړی چې اسراييل به د دې بحيرې له وچېدو سره سم ډېر ژر د اوبو له کړکېچ سره مخ شي. په دې اړه امريکايي چاپېريال پېژندونکی لستر برون ليکي: *هغه جهيلونه چې د ورکېدو په حال کې د نړۍ تر ټولو غوره جهيلونه دي چې په مرکزي افريقا کې چاد جهيل، په مرکزي اسيا کې ارال بحيره او د جليل (همدارنګه د تيرياس په نوم مشهور دی) په کې شامل دي*[2]. همدارنګه د اسراييلو خبري شبکه (Breaking Israel news) د ۲۰۱٦زېږديز کال د سپټمبر په ۷مه نېټه د دې بحيرې په منځ کې د کوچنيو جزيرو د پيداکېدو خبر ورکړ او اسراييليانو ته د مسيحا د راتګ زېری ورکوي.

د دې خبر له مخې *د دې بحيرې اوبه ۴۰ انچه ټيټې شوې دي چې له سرې کرښې څخه ۱۵ انچه ټيټې دي او په داسې حال کې چې د چاپېريالي کړکېچ لامل به ګرځي، د مسيحا راتګ به له ځانه سره ولري*[3].

د اسلام ځينې عالمان په دې باور دي چې د اسراييلو او اروپايي يهوديانو په واسطه چې د خزر له قوم څخه د دې اوبو استفاده همغه د ياجوجو او ماجوجو په واسطه د دې بحيرې د اوبو څښل دي.

خو د اسلام ځيني علماء په دې نظر دي چې خزران ياجوج او ماجوج نه دي بلکې ياجوج او ماجوج د حضرت عيسی عليه السلام تر راښکته کېدو وروسته له بنده خلاصېږي او په افسانوي توګه د يوې بحيرې اوبه د څښلو په واسطه وچوي (والله اعلم).

1. Breaking Israel News; Island Appearing in Sea of Galilee Could Presage Messiah Son of David; Dated: Sep 7 2016
2. Lester R. Brown; Plan B 4.0: Mobilizing to Save Civilization; p 77
3. Breaking Israel News; Island Appearing in Sea of Galilee Could Presage Messiah Son of David; Dated: Sep 7 2016

په هر صورت مسلمانان باید درک کړي چې د دجال د فتنو په وخت کې ژوند کوي او د دې فتنو د چل ښکار نه شي ځکه دا فتنې ورځ تر بلې د زیاتېدو په حال کې دي او په داسې حال کې چې راتلونکې پېښې او په ځانګړې توګه اتومي جګړه به د دښمنانو د ختمېدو پیل وي (ان شاء الله) له سختۍ ډکې، ستونزمنې او له فتنو څخه ډکې ورځې به د مسلمانانو د زرینې دورې تر راتګه له ځان سره ولري همدارنګه مسلمان باید یقین ولري چې د دې جګړو پای چې صهیونېستانو او د اسلام دښمنانو په ټولو اسلامي هېوادونو کې پیل کړې دي د مسلمانانو په ګټه او د دوی د خپلو ځانونو په بربادۍ به پای ته ورسېږي ځکه الله ﷻ فرمایي: الله ﷻ ستاسې هغو کسانو ته چې ایمان یې راوړی او ښه عملونه یې کړي دي، وعده ورکړې ده چې هغوی په ځمکه کې (د نورو) ځای ناستي کړي، څرنګه چې له هغوی څخه تېر شوو خلکو هغوی یې د (نورو) ځای ناستي کړل او قطعن دین یې چې د هغوی لپاره یې غوره کړی ورته یې ثبات ببښي او ډار یې په امن بدلوي (نو له دې کبله) یوازې زما عبادت وکړئ او له ما سره شریک مه نیسئ او څوک چې له دې څخه وروسته کافر کېږي نو همغوی فاسقان دي.[۱]

الله ﷻ ښه پوهېږي!

۱. النور سوره؛ ۵۵ ایت؛ وَعَدَ اللَّهُ الَّذِينَ آمَنُوا مِنكُمْ وَعَمِلُوا الصَّالِحَاتِ لَيَسْتَخْلِفَنَّهُم فِي الْأَرْضِ كَمَا اسْتَخْلَفَ الَّذِينَ مِن قَبْلِهِمْ وَلَيُمَكِّنَنَّ لَهُمْ دِينَهُمُ الَّذِي ارْتَضَى لَهُمْ وَلَيُبَدِّلَنَّهُم مِّن بَعْدِ خَوْفِهِمْ أَمْنًا يَعْبُدُونَنِي لَا يُشْرِكُونَ بِي شَيْئًا وَمَن كَفَرَ بَعْدَ ذَلِكَ فَأُولَئِكَ هُمُ الْفَاسِقُونَ ﴿۵۵﴾

۶۸۰ افغانی