Download from:aghalibrary.cm

افغانستان د امریکا لپاره بل ویتنام

!Error

آیا د روسي او
امریکایي دیموکراسۍ
ترمنځ څه توپیر ګورئ

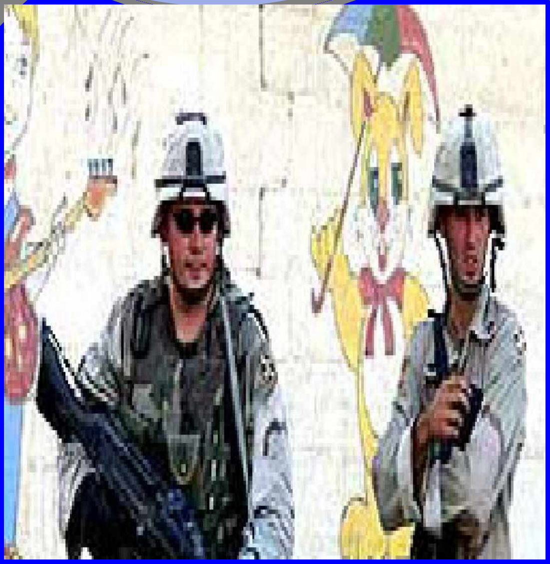

د مسلمانو مجاهدینو سري فوځ

یادونه: دوو خبرو ته د لوستونکو پام راګرځوو:

- د دې کتاب ډېری برخي د ورور حکمتیار لخوا لیکل شوي، د ځانګړو مصلحتونو په خاطر مو په مخکني چاپ کي دا یادونه نه وه کړې.
- د ځینو معاذیرو په وجه ونه توانېدو چي دا کتاب په دقیقه توګه تصحیح کړو ، د پښتو د (ی) ګانو په ارتباط ځیني اشتباهات په کي شته چي موږ ئې له درنو لوستونکو نه بخښنه غواړو .

فهرست

مقدمه ۱

لومړۍ اعلامیه ۷

دوهمه اعلامیه.. ۱۸

دریېمه اعلامیه ۳۲

ڵورمه اعلامیه ٤٦

پنځمه اعلامیه.. ٦۸

شپږمه اعلامیه.. ۸۳

اوومه اعلامیه.. ۱۰۱

اتمه اعلامیه ۱۳٤

نهمه اعلامیه ۱۵۲

لسمه اعلامیه... ۱۸۱

تردید ۲۱۰

نظامي عمل او غوښتني ئې ۲۱۲

به دلیرمردان کوهدامن و شمالي ۲۲٤

آیا اسلامي نهضت انقلاب راوستی شي؟............. ۲۳۵

د امریکایانو یرغل په تصویرونو کی ۲٦۲

بسم الله الرحمن الرحيم

مقدمه

د مجاهدينو سري فوځ د تأسيس له لومړۍ ورځي له خپل رب سره تعهد کړی وو چي له خپل دين، وطن او ولس څخه به د امريکايي يرغلگرو ځواکونو په ضد داسي دفاع کوي لکه چي زمونږ زړه ورو پلرونو د انگريزانو او روسانو په ضد د هېواد له لوېشت لوېشت خاوري نه د سرو وينو په بيه دفاع وکړه. په دې وياړو چي زمونږ مؤمنو مجاهدينو ته الله جل شأنه د دې توفيق ورکړ چي د امريکا ضد مقدس جهاد کي ستره ونډه ولري، دا جهاد د دې فوځ د با ايمانه سرتېرو مجاهدينو په لاس پيل شو، پداسي حال کي چي له يوې خوا د امريکايانو وسلو ډېر خلك وېرولي وو او له بلي خوا د دوی ډالرو ډېر نوکرۍ ته هڅولی وو، ځينو له اسلام، ولس او وطن سره خيانت وکړ، دښمن ته تسليم شول او د امريکايانو تر قومندې

لاندي د خپل ولس په خلاف وجنگېدل، ینو د و ډالرو په مقابل کي خپل ایمان خرڅ کړ، له امریکایانو سره ملګري شول، د دوی په لاس تپل شوي لاس پوڅي حکومت کي ئې برخه واخسته او د دې مزدور حکومت په توري ندي ئې د اسلامي حکومت اپه ووهله، د امریکایي یرغلګرو په ضد اسلامي جهاد ئې ناروا وګ لو، د امریکایانو په ګ ه، د مجاهدینو په ضد او د جهاد په خلاف ئې تبلیغات کول او فتواګاني ئې ورکولې چي نور نو د جهاد وخت تېر شوی، د هېواد د بیا ودانولو وخت رارسېدلی او امریکایان زموږ د هېواد د نیولو لپاره نه بلکي د بیاودانولو لپاره راغلي، باید د دوی مننه وکړو، او لدوی نه وغواړو چي د اوږدې مودې لپاره زموږ په هېواد کي پاتې شي او خپل واکونه له پلازمېني نه علاوه د هېواد په نورو لویو ارونو کي هم مستقر کړي!!

امریکایانو او د دوی افغاني مزدورانو دا هڅه کوله چي وښیي زموږ په هېواد د شوروي اتحاد او متحده ایالاتو د یرغل ترمن ه فرق شته، دوی د امریکایانو بمبارۍ سوله ایزه ګ له، د امریکایي واکونو په لاس د افغانانو بې رحمانه وژني ئې مشروع او جائز وژني شمېرلې، ویل ئې چي امریکایان د افغانستان د اشغال لپاره نه بلکي د بیاودانولو لپاره راغلي، د ددوی واکونه آزادي بخښونکي واکونه دي نه تېری کوونکي او نیوونکي واکونه، د دیموکراسۍ، آزادۍ او خپلواک پیغام له ان سره لري، دوی د کرزي او ببرك ترمن هم فرق کولو، د بن امریکایي غونډه ئې داسي ګ له لکه چي هلته د امریکا او روسیې جاسوسان نه بلکي د افغان ولس واقعي منتخب استاځي راغون شوي وي او د افغانستان د خپلواک ترلاسه کولو پرېکړه ئې کړې وي، دوی له امریکایانو نه غوښتل چي خپلي بمبارۍ لازیاتي او د بمونو وزن او زور واك لازیات کړی،

د تصفیوي عملیاتو لمن نورو سیمو ته هم خوره کړئ او له طالبانو او القاعدې نه علاوه نوري بنسـ پالي ډلي هم پکي شاملي کړئ!! پداسـي حال کي چي امریکایانو په افغانستان کي هغه جنایات وکړل چي په تاریخ کي ئې مثال ډېر کم موندلی شو، داسـي جنایات چي روسانو هم ترې ان ساتو، په قلعه جنگی کي د اوه سوه اسیرانو ډله ایزه وژنه، په ارزگان کي د ملا برادر د وژلو لپاره په اوو کلیو د واده په شپه بمباري، په خوست کي د مولوی جلال الدین د وژلو لپاره په جامع جومات د تراویح لمانځه په وخت بمباري، د نیازیو او د پچیر او آگام په کلیو وحشیانه بمبار او د سلهاوو بې گناه و، ماشومانو او سړو وژنه، له طالب او القاعدې سره د تړاو په تور په سلهاوو کسان نیول او گوانتنامو ته لېږدول او په تنگو تنگو قفسونو کي د اوږدې مودې لپاره له محاکمې پرته د دوی ساتنه، د دوستم او د شمالي لموالي د نورو وطن خرڅوونکو ډلو په لاس له پن و زرو نه زیات پښتانه له طالبانو سره د ارتباط په تور وژل، او دېته ورته په سلهاوو نور جنایات د امریکایانو د مزدورانو له نظره نه د غندلو وو او نه د یادولو، او نه د بشري حقوقو مغایر اعمال، دوی امریکایانو ته په دې ولو جنایاتو کي برائت ورکولو او ملامتی ئې د امرکا د یرغل په مخالفینو اچوله، د غرب په نای کلپونو او کابارو کي د پیدا شوو او روزل شوو تبلیغات خو پرېږده حتی امریکا ته تسلیم شوو تش په نامه رهبرانو او سرکاري ملایانو دا هڅه کوله چي د امریکا دا بربن یرغل، په افغانستان کي نظامي اډې جوړول، په کابل باندي د یوه لاس پوڅی حکومت تپل، نای کلپونه، کابارې او د فساد خورولو رنگ رنگ مرکزونه پرانستل، دا هېواد خپله مستعمره گ ل او هغه ته د خپلي خوښـي نوی اساسی قانون جوړول، په خپل سر هر وخت او په هر ای بمباري، د هرچا نیونه او د خپلو اډو په زندانونو کي د اوږدې

مودې لپاره د دوی تعذیب او ځورول او ګوانتنامو ته د دوی لېږدونه، د تعلیم او تربیې لپاره د خپلې خوښې داسې تعلیمي نصاب وړاندې کول چې افغاني ماشومان له خپل ملي کلتور او اسلامي هویت نه پردي کړي، پدوی کې د خپلواك او آزاد ژوند او له خپلواکۍ نه د دفاع په لار کې د جهاد او قربانۍ جذبه مړه کړي، د راډیو آزادي او امریکا غږ له لارې د افغانانو د ګمراه کولو لپاره ٢٤ ساعته تبلیغات او د افغانستان دننه ګڼ شمېر راډیو سټیشنونه فعالول او له دې لارې د افغانانو د مذهب، او کلتور ضد خپروني کول، د روسانو په ډېر افغانستان ته ملکي او نظامي مشاورین رالېږل او د تش په نامه مؤقت حکومت واګې هم عملاً په خپل لاس کې اخستل ... دا ټول ئې روا ګڼل او د دې په ضد ئې جهاد ناروا ګڼلو!! د دوی مثال هغو آیت الله ګانو ته ورته دی چې په بغداد کې د پال بریمر امریکایي واکمن تر مشرۍ لاندي ادارې کې ئې برخه واخسته، د هغه واکمني ئې ومنله، او له دې خبرې سره ئې توافق وکړ چې پال بریمر د مؤقتې شورۍ هره پرېکړه لغو او ویتو کولی شي، په حقیقت کې دا د تورو او سپینو پګړیو په سرکوونکي آخوندان د منافقینو تر سردار عبد الله ابن ابی ابن سلول نه هم سخت منافقین دي، تر دوی هغه اروپایي او امریکایي بې حجابه ښځه او ماشوم ډېر شرف لري چې په افغانستان او عراق د امریکا د برید مخالفت کوي، د خپلو حکومتونو په خلاف مظاهرې کوي او له دې هېوادونو نه د بهرنیو فوځونو د وتلو مطالبه کوي. دې آخوندانو د لا اله الا الله کلمه په دروغو ویلې، په ژبه ئې د لا اله الا الله ذکر خو په زړه کې ئې له طاغوت نه طمع او وېره او په عمل کې ئې د خدای او مؤمنانو له دښمن سره دوستي او ملګرتیا!!

زموږ ګاونډیان هم له امریکا سره ملګري شول، ینو اډې ورکړې، ینو شیعه ډلو او د شمالي لوالي نورو وسله والو ته وویل چې د امریکایانو تر قومندې لاندې د طالبانو او پښتنو په خلاف وجنګېږی، ینو طالبان او د القاعدې تر نامه لاندې د امریکا مخالفین ونیول او لاس تړلي ئې دښمن ته وسپارل، ینو د طالبانو او القاعدې مشرانو ته احوال ولېږو چې حاضر یو تاسو ته پناه درکړو، زموږ هېواد ته په ډاډ او اطمئنان سره راتلی شئ، خو کله چې هلته ولاړل ول ئې ونیولل، او داسي هېوادونو ته ئې لاس تړلي ولېږل چې امریکایانو ته ئې تسلیم ک ل، یوه دا مظلومان مخامخ امریکایانو ته تسلیم کړل او بل په غیر مستقیم طور، دواړو د دوی په نیولو او امریکا ته په تسلیمولو کي له یوه بل سره سیالي کوله، یوه به نن وویل چې موږ پنځه سوه کسان ونیول، بل به سبا اعلان وک چې موږ پنځه سوه پنځوس نیولي او له خپل هېواد نه مو ایستلي، یوه په مقابل کي له امریکایانو پیسې غوښتلې او بل له خپلو مخالفینو سره د دوی تبادله غوښتله!! دا پداسي حال کي چې یوه خپل هېواد ته د "اسلام قلعه" ویل او بل خپل هېواد ام القراء ګ لو، خو د اسلام قلعه د اسلام په ضد د کافرانو اډه شوه او ام القراء د مسلمانانو د نیولو او کافرانو ته د تسلیمولو لپار کمین او مرصاد شو!!

د امریکایانو وحشیانه بمباریو عام ولس سخت وېرولي وو، چا چې د جهاد ضرورت احساسولو د اکمالاتو د منابعو نشتوالی، له دښمن سره د ګاونډیو ملګرتیا او د پناه ای نه درلودلو په وجه ئې جهاد ته زړه نشو ه کولی، په همدې سخت حالت کي یوې ډلي با ایمانه او په خدای مینو مجاهدینو د جهاد لپاره ملا وتړله، د خدای په نامه ئې لوړه وکړه چې یا به خپل هېواد آزادوي یا به په دې لار کي خپل

سر قربانی کوي. دوی جهاد پیل کړ، الله تعالی د دوی په هڅو کي برکت واچولو او له انتظار نه اوچت نتائج ئې پرې مرتب کړل.

د مسلمانو مجاهدینو سري فوځ د جهاد له پیل نه تر نن پوري لس اعلامیې خپرې کړې، چي لومړۍ اعلامیه ئې تېر کال د سرطان په پنځلسمه خپره شوه، په دې اعلامیو کي به وګورئ چي په دې لنډې مودې کي د دښمن په ضد ومره عملیات ترسره شوي او دښمن ته ئې ومره تلفات اړولي!! موږ دا غوره وګ له چي نوموړې اعلامیې په یوه انګ ي کتاب کي راغونډې کړو او د خپل ولس مخي ته ئې کښېږدو. د دې کتاب په پای کي یو ژور تحلیلی مضون د " آیا اسلامي نهضت انقلاب راوستی شي؟" تر عنوان لاندې په دې خاطر رااخستی چي ډېري په زړه پوري یېرني او د مسلمانو مجاهدینو لپاره ډېري مهمي لارښوونې او توصیې پکي راغلې.

د رحمن خدای په حضور کي د دعا لاسونه اوچتوو چي ول ریښتوني مجاهدین او د اسلام او د شهید پالونکي افغانستان واقعي مدافعین په خپل خاص عنایت او رعایت کي وساتي او د آزاد، خپلواك، سرلوړي او واکمن افغانستان د جوړولو توفیق ورپه برخه کړي او ګران افغانستان د جنایتکاره امریکا له اشغال نه وژغوري، او ول هغه ناولي او شریر لاسونه قطع کړي چي زموږ د جنګ پلي هېواد په لوري غزول شوي او افغانانو ته ئې فتنې راولاړې کړې.

والله المستعان و هو علی کل شئ قدیر

۱۳۸۲۱۶۱۱

بسم الله الرحمن الرحیم

لومړۍ اعلامیه

امریکایي ځواکونه تر بریدونو لاندي
مسئولیت ئې زموږ په غاړه

د طالبانو د واکمنۍ په وروستیو میاشتو کي امریکایانو ته د دوی افغاني جاسوسانو دا راپورونه ورکول چي د اوږدو کورنیو شخړو نه وروسته، اوس افغان ولس له جګړو ستړی شوی، له جګړه مارو ډلو نه کرکه لری، له طالبانو او مجاهدینو نه پوره ګیله من دی، له روانی دردوونکي وضعی نه هومره ستومانه دی چي که هندو یی له دې حالت نه وژغوری نو د پیر په حیث ئې مني او واکمني ته ئې غاړه ږدی!! او س نو هغه وخت رارسېدلی چي امریکایان ورته منتظر وو او د خپل پلان د وروستۍ برخی د پلی کولو او له

صحنی نه د مجاهدینو د دائمی ګوښه کولو او په افغانستان باندي د یوه سیکولر رژیم تحمیلولو لپاره ئې ضروری ګڼلو. امریکایانو فیصله وکړه چي له روسی چارواکو سره په ګډه او د یوه داسي نظامي اقدام په ترڅ کي د طالبانو حکومت نسکور کړي چي د شمال د جبهی تر څنګ به د روسانو ۱۷۰۰۰ عسکر په هغه کي برخه اخلی، د عملیاتو مصارف به امریکایان ورکوي، عملیات به له تاجکستان او اوزبکستان نه پیل کېږی، مزار او تخار به نیسی، په جنوب کي به امریکایي پلوه قومندانان اقدام کوي، دواړه خواوی به په یوه وخت د مرکز په لوری خوځېږی او د طالبانو د حکومت له نسکوریدو وروسته به داسي ائتلافی جکومت ته واګي سپارل کېږی چي مخلوع پاچا به ئې مشر وي. پداسي حال کي چي مسکو او واشنګتن د دې اقدام لپاره تیاری نیولو ناخاپي د نیویارك او واشنګتن ستره او حیرانونکي پیښه وشوه، په دې سره د دوی ګډ عملیات وځنډېدل او امریکایي چارواکو فیصله وکړه چي له دې پیښی او له هغی راولاړ شوی حالت نه اعظمی ګټه واخلی، د تروریزم په ضد داسي بین المللی ائتلاف جوړ کړي چي مشری به ئې د امریکا په لاس کي وی، د نړۍ په ټولو حساسو سیمو کي خپل فوځونه ځای په ځای کړي، هغه حکومتونه تهدید کړي چي د امریکا مشري نه مني، په مرکزی آسیا کي دائمی نظامي اډې جوړی کړي او دا حساسه او د تیلو له زیرمو نه غنی سیمه د تل لپاره د مسکو له سلطې نه خلاصه او د امریکا تر ټولواکمني سلطې لاندي راولی، د طالبانو حکومت نسکور کړي او په ځای ئې د خپلي خوښي لاس پوڅی حکومت مسلط کړي او له افغانستان نه دائمی نظامي اډه جوړه کړي. دوی د طالبانو د حکومت نسکورول د یوې دوو اونیو کار ګڼلو او ګمان ئې دا وو چي بیا به اوضاع په کامله توګه د دوی په واك کي وی او له هیڅ راز

مقاومت او مخالفت سره به نه مخامخ کېږی. دوی له خپلي محاسبی مطمئن او په خپل واك هومره غره وو چي د هیچا وینا، مشوری او نصیحت ته ئې اعتناء نکوله، دا خبره ئې نه منله چي په دې حملې سره دوی د شوروي اتحاد ناکامه تجربه تکراروي، په افغانستان کي به د اوږدې مودې چریکي جنگ سره مخامخ کېږی، او له دی هېواد نه به وتلو ته اړ کېږی او کېدی شي د شوروي اتحاد د حملې له پایلو سره مخامخ شي. دوی د زخمي مار په څېر هري خوا ته خوله اچوله او هر هغه څوك ئې گواښو چي په افغانستان ئې د دوی د حملې ملاتړ نه کولو!! خو دا دی د حملې له پیل نه نږدې یو کال پوره کېدونکي دی، د طالبانو واکمني پای ته رسېدلی، په کابل د دوی د خوښي هغه چارواکي حکومت کوي چي حتی په ارگ کي ئې هم امنیت دوی ساتی!! د هېواد د مختلفو ولایاتو په ستراتیژیکو سیمو کي ئې تر بیلابیلو نومونو لاندي قابو ۲۰۰۰۰ بهرنی فوځ ځای په ځای کړي، په تېرو میاشتو کي ئې ۱۷ ملیارد دالر په دې جنگ مصرف کړل، او ۷۲۰۰۰ بمونه او راکټې ئې په بې دفاع افغانانو وورول، ۲۵۰۰۰ بې گناه کسان ئې په قتل ورسول، د یوه یوه مخالف د وژلو لپاره ئې مکمل مکمل کلی بمبارد او له خاورو سره برابر کړل او په زرهاوو بې وزلی افغانان ئې په خپلو وینو کي ورغړول. خو نه ئې جگ ه پای ته ورسولی شوه، نه په اوضاع مسلط شول، او نه ئې د مقاومت امکانات ختم کړی شوی. دا دی په کابل کي د دوی وزیران یو په بل پسی ترور کېږی، د دوی ائتلافی ډلي (افغاني امریکایان) په خپلو منځونو کي په خونړیو جگ و کي بوخت دی، د دوی تر سلطې لاندي سیمو کي نه د چا سر خوندی دی، نه مال او نه عزت او ناموس. بې وزلی افغانان خو پرېږده حتی د ملگرو ملتونو د ادارو مأمورین هم خوندی ندی، آبله ورځ د ملگرو ملتونو د سرمنشي خاص

استاځي اخضر ابراهیمی وویل چي:"په شمال کي سخته بې امنیتی ده، د دوی په یوې ینه کارکوونکي د شمالي ائتلاف د مسلح افرادو لخوا و و له په گده جنسی تېری شوی، موټری ئې تښتول شوی او ډیپوگان ئې لوټ شوی!!"
دا دی هره ورځ د امریکایي فوځ په گزمو ډزی کېږی، نظامي اډې ئې تر اور لاندي نیول کېږی، په کندهار، خوست، گردیز، کنر، ننگرهار، کابل او بگرام کي د دوی فوځونه هره شیبه د بریدونو له گواښ سره مخامخ دی. او گورو چي د دې بریدونو لړی ورځ په ورځ تشدید کېږی. دوی تر اوسه د لویښتو خپلو کسانو په وژل کېدو او د ۳٤٥ کسانوپه پی کېدو اعتراف کړی، حال دا چي د دوی د مرگ ژوبلی شمېر تر دی ډېر زیات دی. دوی نه غواړی په خپلي ناکامي اعتراف وکړي او د مرگ ژوبلی اصلی شمېر او د ولو هغو بریدونو تقصیلات اعلان کړي چي د دوی په مراکزو تر سره کېږی. موږ ستاسو په وړاندي د یو شمېر هغو عملیاتو ذکر کوو چي زموږ ډلي "د مسلمانو مجاهدینو سري فوځ" ئې مسئولیت قبول کړي:

- د جوزا په میاشت کي مجاهدینو د تیلو په یوه داسي انکر کي کافي مقدار باروت ای په ای کړل چي د کندهار په هوائی میدان کي ئې د امریکایي واکونو مرکزی اډې ته تیل رسول، پلان دا وو چي دا انکر به هغه وخت د ریموټ کنټرول په واسطه منفجر کوي چي میدان ته داخل شي او د فوځیانو د گ ی گوښی ای ته ورسېږی. دوی دا انکر د هوائی میدان په دروازه کي له معمول سره سم امریکایي ډریور ته تسلیم کړ، هغه انکر ته وخوت او د ذخیری په لوری ئې روان کړ، چي کله هغه خاص ای ته ورسېدو منفجر شو، هري خوا ته د اور لمبی اوچتی شوی، گ شمېر کسان یا ای په ای ووژلی شوو، یا سخت پیان شوو او یا د اور په لمبو کي

وریت شوو. په دې انفجار کي د مړو او ټپیانو شمېر له ۳۵ نه زیات وو، خو امریکایانو د انفجار او د مړو او زخمیانو د شمېر خبر په دې خاطر ورنکړ چي د دوی په ستری او مهمی اډې کي داسي لوی انفجار د دوی لپاره د شرم او پیغور خبره وه!!

• همدی هوائی میدان ته ډېرمه یو لوی ماین په یوه داسي صندوق کي ځای په ځای شوی وو چي د خو ټولو په صورت کي به منفجر کېدو، د امریکایانو گزمه دی ځای ته راغله، په صندوق ئې سترگی ولگېدی، د دوی یو کس د هغه خوا ته ورغی، د صندوق یوه بله خوا ئې وکتله او هغه ئې عادی صندوق وگڼلو، د خوځولو هڅه ئې وکړه چي په همدی وخت کي منفجر شو، پنځه کسان ځای په ځای په قتل ورسېدل، او نور سخت ټپیان شول. امریکایانو د انفجار خبر ورنکړ خو د مړو او زخمیانو اصلی شمېر ئې اعلان نکړ.

• د جوزا په ۱۲ اودسرطان په ۱۰ د کندهار په هوائی ډگر دوه ځله راکټی حملې شوي، دوه نوری حملی دکندهار په هوايي ډگر او گډ شمېر بریدونه د هوائی ډگر په امنیتی پوستو باندي ترسره شوی، څو ځله د پوستو او میدان تر منځ په لارو کي ماینونه شخ شوی چي د گزمو موټری ورباندي ختلی او منفجر شوی. خو امریکایانو د دوه دریو پیښو نه پرته په نورو اعتراف ندی کړی او خبر ئې ندی ورکړی.

• د هوائی میدان د ترمیم لپاره، دوی د ترنك له رود نه شگه انتقالوله چي موټر ئې په هغه ماین وختو او منفجر شو چي مجاهدینو څو ساعته د مخه ورته شخ کړی وو، په دې انفجار کي د دې موټر ځینه چلونکي چي د امریکا د فوځ غړی وه له ځلورو افغاني امریکایانو سره په قتل ورسېدل.

• ۱۲ تنه امریکایان او د دوی لس افغاني ساتندویان هغه

وخت ووژل شول چې د منـ کوه په سلاح کوټ کې لوی انفجار وشو، دا نه کوم تصادفی انفجار وو، او نه د زړو وسلو او مهماتو د ختمولو انفجار، بلکې د ریموټ کنټرول په ذریعه د یوه داسې منفجر شوی ماین کار وو چې مجاهدینو د امریکایانو لپاره هلته ای په ای کړی وو.

- د ملا محمدعمر په هغه کور کې انفجار وشو چې اوس امریکایان پکې اوسېږی، دوی یواځی د یوه امریکایي په وژل کېدو اعتراف وکړ!!
- په دې کور او د کندهار په ولایت باندې و و له راکټی بریدونه وشول، هر ل دشمن ته کافي مرګ ژوبله اوښتی، خو دوی په ینو اعتراف کړی او په نورو له اعتراف نه ئې ډډه کړې.
- د خوشاب په سیمی کې د امریکایانو په یوې دلی حمله وشوه، په دې حملې کې و کسان سخت ډېیان شول خو امریکایانو یواځی د یوه کانادائی عسکر په زخمي کېدو اعتراف وکړ.
- د سرطان دمیاشتی په ۱۲ نېټه د ارزګان د دهراود له خونړی پیښی نه وروسته، د کندهار په ار کې په هغه امریکایي هیئت برید وشو چې د دغی پیښی د مجروحینو د لیدو لپاره د چینایانو روغتون ته روان وو، په دې برید کې دوه امریکایان او د دوی دری افغاني جاسوسان(ساتندویان) زخمیان شول.
- د حمل د میاشتي ۲۹،۲۵،۲۰ د ثور د میاشتي په۲،۶،۱٤،۲٤ دجوزا د میاشتي په ۹ د سرطان د میاشتي په ٤،۱۰،۲۳ په پکتیا، خوست او پکتیکا کې هم ګ شمېر عملیات ترسره شوی، هومره چې ویلی شو د دې ولایاتو زړه

ورو مجاهدینو تقریباً هره اونۍ یو دوه عملیات کړي، په اکثرو کي دښمن ته د سر مال درانه تلفات اوښتي خو دښمن یا اصلاً ورباندي اعتراف ندی کړی، یا ئې ویلي چي راکټونه دری ځلور کیلومتره لری لګېدلی، او یا ئې ادعا کړې چي که څه هم راکټونه د دوی خوا ته لګېدلی خو هیڅ تاوان ئې ندی اړولی!! څو بیلګو ته اشاره کوو:

• د مولوی حقانی د وژلو لپاره د ده په جمات هغه وخت بمباری وشوه چي خلګ د تراویح په لمانځه ولاړ وو، په دې وحشیانه بمباری کي ١٦٥ کسان مړه او ټپیان شول. له پیښی نه وروسته یو امریکایي هیئت له خپلو افغاني جاسوسانو سره دی سیمی ته روان شو، د لاري په اوږدو کي ناڅاپي د یوه پنځلس کلن مجاهد ځوان سترګی پدوی ولګېدی، له شا ئې پدوی ډزی وکړی، یو کس په قتل ورسېدو او پنځه کسان سخت ټپیان شول، او هغه مجاهد روغ رمټ له صحنی ووت.

• په کابل کي د بهرنیو ځواکونو په قومندانی او د امریکا په سفارت هغه وخت راکټونه وورېدل چي د پولی تخنیك په پوهنځی کي د لویی جرګی غونډه روانه وه. د برید راپور ټولو خبري آژانسونو منعکس کړ خو امریکایانو د مرګ ژوبلی دقیق ارقام ورنکړل. دی برید په دې خاطر د ټولی نړۍ توجه جلب کړه چي په کابل کي شدید امنیتی تدابیر نیولی شوی وو او امریکایانو غوښتل چي د هري هغی پیښی مخه ونیسی چي د امنیت په تأمین کي د دوی ضعف او ناکامي په ګوته کوي. دا برید له دې ناحیی هم د خاصی پاملرنی وړ وو چي د لویی جرګی د غونډی په ځای له برید نه ډډه شوی وه او په ځای ئې د امریکا په سفارت برید شوی وو، په دې سره بریدکوونکو غوښتل چي نړۍ والو ته ووایی: لویه جرګه هسي

یوه غولوونکې ډرامه ده چې امریکایانو د نړیوالو او افغانانو د غولولو لپاره جوړه کړې.

- د سرطان د میاشتي په ۲۲ نیټه د بگرام هوائی ډگر په لوری روان یوه امریکایي کاروان باندي د لاري په اوږدو کي د سیمی زړه ورو مجاهدینو حمله وکړه، تر نیمی گنټی پوري ډزی روانی وی، امریکایانو په دې حملې اعتراف وکړ خو د خپلو مړو او زخمیانو شمېر ئې افشاء نکړ.
- په کنړ کي لاندي عملیات ترسره شوی:
- لور له د امریکایانو په هغی اډې راکټی وریدلی چي د توپچي په نامه یادېږی، هر ل یني راکټی د دوی د خیمو او خونو خوا ته لگېدلی او منفجر شوی، خو دوی له یوه ل نه پرته چی د سرطان د میاشتی په٤ نی ه برید شوي وه اعتراف کړی نور یي نه په حملې او نه یي په مرگ ژوبلی اعتراف کړي. له هر برید نه وروسته د دوی طیارې راغلی او هغه سیمه ئې تر سخت بمبارد لاندي نیولی چي دا راکټی بریدونه ترې ترسره شوی.
- د سرکاڼو په سیمی کي د مجاهدینو د یوه پخوانی مرکز د پلټنی لپاره د امریکایانو یو هیئت په و جیپانو کي وخوځېدو، هلته د غره په یوې ډډې کي یو با ایمانه مجاهد له خپل کلشنکوف سره چي سلنسر ئې درلود په کمین کي ناست وو، له پلټنی نه وروسته چي کله دوی موټرو ته ختل، د هیئت یو غړی ئې په نښه کړ، هغه په سر ولگېدو او په مکه راپریووت. ملگرو ئې گمان وکړ چي دی له موټره د رالویدو په وجه زخمي شوی، خو د ډاکټر له معاینی نه وروسته معلومه شوه چي هغه په سر باندي لگېدلی او م شوی.

- د هلیکوپترو د راکوزیدو په ای کي ریموټ کنټرول بم ایښودلی شوی وو، دا بم هغه وخت منفجر کړی شو چي د امریکایانو یوه لویه هلیکوپټر له لویښتو سورلیو سره د کوزیدو په حال کي وه، طبیعی ده چي پداسي پیښی کي به د تلفاتو شمېر ډېر زیات وی خو دوی فقط د لورو کسانو د زخمي کېدو خبر ورکړ!!

- دثور د میاشتي په ۱۹ دسرطان د میاشتي په ۱۳نیټه په جلال آباد کي د امریکایانو او انگریزانو په مراکزو باندي دوه له راکټی بریدونه وشول، او همدارنگه دوه نوری راکټی حملی په همدی مراکزو وشوی، د همدی ار په سپین غر هوتل کي یو خطرناك امریکایي جاسوس، د شپی لخوا داسي ترور شو چي سبا هیڅوك نه پوهیدو چي دی چا، نگه او کله ترور کړی.

- دسرطان د میاشتي به ۳۰ نیټه د بگرام په هوایي ډگردریموټ کنټرول توغندیو د برید له کبله یوه سخته چاودنه وشوه په نتیجه کي اتحادي پوځیانو ته زیات مالي او اني تاوان ورواوښت.

- داسد د میاشتي ۱٤ نیټه په کنر کي د میشتو امریکایي فوځونو لپاره ډېره بده ورځ وه د دوي په یوه قطار حمله وشوه او ډېره مرگ ژوبله ورواوښته چی تفصیلات یي داسی دی: پرون سهار وقتی د دوی یوقطار له شېږو گاډو سره د خپلو افغانی امریکایانو په ملگرتیا له اسعدآباد خه د بنشد کنډو په لوری و خوځېدو، د بیرته را گرځیدو په وقت کی په ۳:۲۰ بجو د دو بندی په سیمی کی دپیکا، راک او سپکو وسلو، تر درنو او دوامدارو ډزو لاندي راغلل، برید ناخاپی او دروند وو، د دوي ډېر کسان مړه او پیان شول، له مرکز خه یی مرسته وغوښته له کافي ن خه ورسته دوه دوه ایف۱٦جیت

طیاری راتلی او تر تیاره مانښام پوری یی بمونه او راکټونه ورول. وروسته د مړو او ټپیانود انتقال لپاره هیلکوپټری را ورسېدي، او په ۹ بجو له سیمی ووتل. په دې عملیاتو کي د امریکایانو تلفات زیاد وو، خو دوی د پیسی څخه دوه ورځی وروسته په خپلو خاصو ځواکونو باندي د حملی اعتراف وکړ خو د مرګ ژوبلی په هکله یی څه ونه ویل.

• همداراز په سرکانړو کی امریکائیانو ته ایښودل شوی یو ماین منفجر شو، دوه امریکائیان، او یو د دوی افغانی جاسوس په قتل ورسېدو او دوه امریکائیان سخت ژوبل شول، امریکائیانو د دی حملو د غچ اخستو لپاره په یوه موټر چي ملکی خلک په کی سپاره وو، ډزی وکړی او ټول تنه ئې شهیدان کړل .

دا عملیات نه طالبانو ترسره کړي، نه د القاعدې غړو او نه کومی بلي پیژندل شوی افغاني ډلي. دا د هغو سرتېرو او با ایمانه مجاهدینو عملیات دی چي په افغانستان باندي د امریکایانو د ظالمانه تېری نه وروسته ئې د " مسلمانو مجاهدینو سري فوځ" تر نامه لاندي د یوې سرتېری جهادی ډلي د جوړولو فیصله کړې، او له خپل رب سره ئې ژمنه کړې چي:

• موږ به د هغو مظلومو افغانانو انتقام اخلو چي د امریکایانو د وحشیانه بمباریو په ترڅ کي په شهادت رسېدلی.

• تر څو چي ټول بهرنی ځواکونه زموږ د هېواد له لوېشت لوېشت خاوري څخه نه وی وتلی او زموږ د هېواد خپلواکي او ملي حاکمیت نه وی تأمین شوی، د دوی په ضد به زموږ مسلحانه بریدونه روان وی او ورځ په ورځ به تشدید کېږی.

• موږ له خپل دین، خاوري او خپلواکي نه دفاع کوو، په

خپلواك او مستقل افغانستان کي اسلامي نظام غواړو، نه د پردیو سلطه منو او نه د دوی په لاس تپل شوی حکومتونه.

- د امریکایي تېری کوونکو په ضد مسلحانه جهاد داسي فرض عین گڼو لکه د شوروي اتحاد د اشغالگرو واکونو په ضد تېر جهاد. او د امریکایانو ملگري د روسانو د کمونستو ملگرو په ډېر گڼو.

د مسلمانو مجاهدینو سري فوځ

۱۳۸۱\۵\۱۵

بسم الله الرحمن الرحيم

دوهمه اعلاميه

قَتِلُوهُمْ يُعَذِّبْهُمُ اللَّهُ بِأَيْدِيكمْ وَ يخْزِهِمْ وَ يَنصرْكُمْ عَلَيْهِمْ وَ يَشفِ صدُورَ قَوْمٍ مُّؤْمِنِينَ * وَ يُذْهِب غَيْظ قُلُوبِهِمْ وَ يَتُوب اللَّهُ عَلى مَن يَشاءُ وَ اللَّهُ عَلِيمٌ حَكِيمٌ* ^ التوبه:١٥-١٦

د "مسلمانو مجاهدينو سري فوځ" خپله دوهمه اعلاميه پداسي حال کي خپروی چي د زړه ورو مجاهدينو پرېکنده او پرله پسی بريدونو، دښمن سخت وارخطا کړی او په دې هېواد کي له مزيد پاتې کېدو ئې مايوس کړی. الحمد لله د دوی له بريدونو نه ئې نه اډې خوندی دی او نه قطارونه او گزمی. هره ورځ کافي تلفات زغمي خو نه بريدکوونکي نيولی شي او نه ئې د بريدونو مخنيوی کولی شي. د دوی په متو قدرت ته رسېدلی تش په نامه چارواکي هم سخت لالهانده او مضطرب دی، گمان کوي چي حاميان ئې په کډه کېدو او له

افغانستان نه د وتو په حال کي دی، لدوی نه ئې داسي ه اوریدلی چي د کډه کېدو او په دې بد حالت کي د دوی د یواځی پریښیدو مطلب ترې اخلی. د همدی لپاره په خپلو ولو مرکو کي پر له پسی وایي چي موقته اداره له امنیتی گواښونو سره مخامخ ده، که د امریکا توجه له افغانستان نه بل لوری ته واوړی نو د تروریزم په ضد روانه جگړه به په نیمایی کي پاتې شي، ولی هڅی به هدر شي او تروریستان به بیا قدرت ترلاسه کړي!!

الحمدلله د یرغلگرو واکونو په ضد د مجاهدینو بریدونه نه یواځی تشدید شوی او لمن ئې ډېرو سیمو ته خوره شوی، بلکي داسي یوه پړاو ته رسېدلی چي په یوه ورځ او یوه وخت، په و سیمو کي عملیات تر سره کېږی، خو دشمن نه په دې پوهېږي چي دا عملیات چا کړی، او نه د دغو بریدونو مخنیوی کولی شي. په گزمو باندي د پرله پسی بریدونو او په دې بریدونو کي د پراخو تلفاتو لیدو په وجه په ینو سیمو کي د دغو گزمو سلسله بنده شوی، په ای ئې داسي نوی طیارې افغانستان ته راانتقال کړی چي د گزمو د توقف کمی پوره کړی شي او له هر برید نه وروسته، د سیمی د پلټنی او د برید کوونکو د موندلو لپاره چټك تحرکات وکړی شي، خو د همدی ای۱۰، سی۱۳۰ او هلیکوپترو په لېرلو سره هم ه په لاس نه ورځي. نړیوالو خبري سرچینو خبر ورک چي یواځی د عقرب د میاشتی په یوې اونۍ کي ۳۱ امریکایان په افغانستان کي وژل شوی. په یوې اونۍ کي دومره کسان خو له روسانو خه هم نه وو وژل شوی. دا پداسي حال کي چي امریکایان نه د کوم بریدکوونکي په نیولو بریالی شوی او نه ئې په وژلو!!

د مخکنیو عملیاتو په دوام زمونږ زړه ورو مجاهدینو، په وروستیو دوو میاشتو کي لاندي عملیات ترسره کړي:

کابل

- د امریکا د دفاع وزیر د لومړي معاون د راتلو په ورځ، او د ده له رارسېدو نه ل مخکي، د امریکا سفارت ته ېرمه انفجار وشو، غوښتل مو دی لوړپوړی عسکری هیئت ته وښیو چي افغانان لدوی نه کرکه لری، دوی په خپل هېواد کي نشي

زغملي، بايد دا په خپلو سترگو ليدلی حالت د نورو راپورونو په ننگ کي پنتاگون ته انتقال کړی. دا انفجار اصلاً د يوه بل مهم ای لپاره پلان شوی وو خو متاسفانه د ينو معاذيرو په وجه په هغه کي تبديلی راغله.

• له مخکنی انفجار سره متصل، د ايساف د واکونو په مرکز باندي راکټی حمله وشوه.

• د اسد په مياشت کي، د کابل په لويه لار، د سروبی د شيرخان ک په سيمی کي د امريکايي واکونو يو موټر په ريموټ کنټرول ماين منفجر کړی شو چي دوه يرغلگر ئې ووژل او دوه ئې سخت ژوبل کړل.

• د روسيې سفارت خوا ته، په لاسي کراچ کي اې ودل شوی ماين هغه وخت منفجر کړی شو چي د بهرنيو واکونو گزمه دی ای ته راورسېده. په دې انفجار کي يو کس م او دوه ژوبل شول.

• په ۲۰۰۲/۸/۲۵ د ملل متحد هغه ميلمستون په دروازه کي انفجار وشو چي امريکايان په کي ميشت وو، يو کس ئې زخمي ک او خبر ئې ولو خبري سرچينو منعکس کړ.

• دوه له د بهرنيو واکونو په مرکز باندي راکټی بريدونه وشول چي خبر ئې ولو خبري سرچينو خپور کړ.

• د نومبر په دوهمه د جمعی په سهار د بگرام په هوائی اډې کي د امريکايانو په اډې ٦ توغندی وتوغولی شوو چي يو په بل پسی له هرو و دقيقو وروسته په اډې کي راپريوتل. په مقابل کي د امريکايانو جـ او جاسوسی طيارو په سيمی باندي الوتنی وکړی او فوځيانو ئې پراخه تلاشي پيل کړه خو ه په لاس ندی ورغلی.

كندهار

• په ۲۰۰۲/۱۰/۲۲ د بهرنيو واکونو يو گاډې په ماين والوزولی شو چي د نيوزيلند د خاصو واکونو دری غړی ئې سخت ژوبل کړل، دا هغه حواکونه دی په کوماندويی عملياتو کي د امريکايي واکونو مرسته کوي.

- په ۲۰۰۲۱۱۰۱۲۷ د کندهار په ار کي د امریکایانو د خاصو واکونو په هغه مهم مرکز کي چي د ملا محمد عمر په کور کي ئې جوړ کړی لوی انفجار وشو، کافي تلفات ئې درلول خو دښمن یواځی په لوی انفجار اعتراف وک او د مرگ ژوبلی اندازه ئې پټه وساتله. دا انفجار د دوی لپاره لوی پیغور او د دوی د ناکامي لویه نښه گڼل کېږی.

- د اسوشیتید پرس په حواله د کندهار په هوائی میدان کي د امریکایانو په اډې راکټی حمله وشوه، راجرکنگ د امریکایي واکونو ویاند اعتراف وک چي راکټونه د میدان له شمال نه توغول شوی، خو چي کله د دوی عسکر د توغولو ای ته وررغلی وك ئې ندی موندلی. خو ده ونه ویل چي په دې حملې کي د دوی د تلفاتو او مرگ ژوبلی شمېر ومره وو. خو عینی شاهدان وایي چي د امریکایانو له پریشانه حالت نه معلومیده چي د دوی تلفات زیات وو.

- په کندهار کي لور نور بریدونه ترسره شوی چي د تفصیلاتو د نه رارسېدو په وجه مو ذکر نکړی شوو په راتلونکي اعلامیې کي به وړاندي شي.

خوست

- د سنبلی په میاشت کي د خوست بازار ته نږدې، د امریکایي واکونو یو گاډی په ریموټ کنټرول ماین منفجر کړی شو چي لور ئې مړه او دوه ئې ژوبل کړل

- زمونږ د یوه زخمي مجاهد د نیولو لپاره امریکایانو د ده د اوسېدو په ای برید وکړ، د نښتی په نتیجه کي نوموړی مجاهد شهید شو، خو د ده او د ده د ملگرو د ډزو په ترڅ کي پنځه امریکایان او د دوی دوه افغاني جاسوسان په قتل ورسېدل او اوه امریکایان ژوبل شول.

- د سیپتمبر په ۱۱ د خوست په هوایی میدان کي د امریکایانو په اډې ۱۰ میزایلونه وتوغولی شووچي اکثر ئې د اډې په منځ کي ولگېدل خو د مرگ ژوبلی اندازه ئې معلومه نشوه.

- د امریکایي افغان ملیشو یو گاډې په ریموټ کنټرول مین

والوزولی شو چې لور کسان ئې ووژل.

- همداراز د دغو مليشو يو بل گاډې په ١٣٨١١٧١٢٧ په ريموټ کنټرول ماين منفجر شو چې ولی سورلی ئې يا مړه يا ژوبل شول.

- په ٢٠٠٢١١٠١١٥ د خوست په نوی هوائی ميدان کې د امريکايانو په اډې لور ميزايلونه وتوغولی شوو چې ول د اډې په منـ کې ولگېدل، دښمن ته ئې کافي مرگ ژوبله واړوله، دقيق راپور ئې ندی ترلاسه شوی خو ويل کېږی ١٢ کسان مړه او ژوبل شوی.

- په ١٣٨١١٧١٢٠ د سرتيرو مجاهدينو يوې تکړه ډلی، په همدی اډې د آر- پی- جی ٧ راکټو په ذريعه له نږدې نه بريد وکړ، دښمن ته ئې ډېره مرگ ژوبله واړوله. دی حملې دښمن سخت وارخطا کړی وو، که دا لومړی ل وو چې له دومره نږدې فاصلی نه او د آر- پی- جی ٧ په ذريعه په دوی بريد وشو.

- د امريکايي واکونو د يوې گزمی مخی ته هغه وخت ايښودل شوی ريموټ کنټرول ماين منفجر شو چې د اځی ميدان په لاري ئې د گزمی دنده ترسره کوله، يو گاډې تخريب او پنځه سورلی ئې مړه او دوه ژوبل شول.

- د ميزان په ٢٢ د خوست په نوی هوائی ميدان کې د امريکايانو په اډې ٨ ميزايلونه وتوغولی شوو. ويل کېږی په دې بريد کې دوه امريکايان مړه او شپ ژوبل شوی. له عملياتو وروسته په سيمی کې تلاشي شروع شوه، امريکايي طيارې د خوست په آسمان کې راڅرگندی شوی، خو ه په لاس ورنغلل. په همدی ورځ د دوی د گزمی په دوو موټرو بريد وشو چې دوه امريکايي کوماندو مړه او ٥ سخت ژوبل شول.

- په همدی ورځ د امريکايانو په هغی ډلی د ناپېرندل شوو کسانو له خوا بريد وشو چې دوه منده ته روانه وه، په دې بريد کې دوه کسان مړه او پنځه ژوبل شول. مړی او ژوبل کسان د هليکوپټر په ذريعه انتقال شول.

- په خوست کې لاندي عمليات هم ترسره شوی خو مون

ته لا تر اوسه دقیق راپور ندی رارسېدلی چي دا عملیات چا ترسره کړي:

- په ۲۰۰۲\۱۰\۲۵ د خوست په زاړه هوائی میدان کي د امریکایانو په اډې راکټی حمله وشوه چي په واب کي ئې امریکایي طیارو په سیمی بمباری وکړه خو ه نتیجه ئې نه درلوده.
- همداراز په برمل کي د امریکایانو په اډې برید وشو په واب کي امریکایي طیارو په سیمی بمباری وکړه خو کومه نتیجه ئې نه درلوده.
- په لواړه کي د امریکایانو په اډې و له یو په بل پسی بریدونه وشول.
- د سه شنبی په شپه ۲۰۰۲\۱۰\۱۶ د خوست په هوایی ډګر کي د امریکایانو په اډې توغندویی برید وشو، راجر کینګ په دې برید اعتراف وک او وئی ویل چي دا لومړی ل دی چي د بریدکوونکو راکټی د اډې په من کي لګېږی!!! همداراز ده اعتراف وک چي په لواړه کي هم زمون په مرکز ۵ توغندی توغول شوی چي یو ئې د مکي لاندي یوې مورچلی باندي لګېدلی.خو ه تاوان ئې ندی اړولی!!
- د خوست په زاړه میدان کي د امریکایانو په اډې باندي د شپی په ۱۱ بجو برید وشو، په واب کي امریکایي طیارې په آسمان کي وغوریدی خو له ه کولو نه پرته بیرته ولاړی.
- د میزان په وروستی نیټی د سه شنبی په ورځ په لسو بجو د امریکایانو په اډې باندي توغندی راپریوتل، امریکایان ئې سخت وارخطا کړل. اسوشیتید پرس خبر ورک چي امریکایي واکونو له دې نه سخت تشویش ودلی چي د دوی په مراکزو باندي په رڼا ورځ د بریدونو لړۀ پیل شوی. راجر کینګ په دې برید اعتراف وک خو د تل په ېر ئې وویل چي راکټی ۵۰۰ متره لری لګېدلی او تلفات ئې نه درلودل!!
- د عقرب په لورمه د خوست په زاړه میدان او په برمل کي د امریکایانو په اډو باندي بریدونه وشول چي په واب کي ئې امریکایي طیارو په شکمنو ایونو باندي بمباری وکړه.

• د جمعی په ورځ ۲۰۰۲۱۱۱۱۲ په خوست کي د امريکايانو په دواړو اډو دری دری توغندی وتوغولی شوو، د تلفات اندازه تر اوسه نده معلومه شوی. په همدی شپه په گرديز کي هم د امريکايانو په اډې توغندويی بريد وشو.

• د شنبی په ورځ د عقرب په ۱۰ په خوست کي د امريکايانو په اډې يو ل بيا ٥ توغندی وتوغولی شوو. د امريکايي فوځونو وياند ميك ليری وويل چي مونږ هغه سيمه وپلټله او ه اسناد په لاس راغلل!!

• د جنگ ورځپاڼی وليکل چي د عقرب په ۱۰ د شنبی په شپه د خوست په زاړه ميدان کي د امريکايانو په اډې ٥ توغندی راپريوتل، او ٦ نور له توغيدو نه و دقيقی مخکي د امريکايانو په لاس ورغل چي شن کړی شوو، وله سيمه د امريکايي فوځونو له خوا محاصره شوه، اډې ته په ټ راتې بنديز ولگولی شو، په همدی وجه د تلفاتو اندازه معلومه نشوه.

• راتلونکي شپه يو ل بيا په دواړو اډو ۲۷ توغندی وتوغولی شوو، په اډې کي د اور لمبی او لوخړی هري خوا ته خوری وی، ج او جاسوسی طيارې راورسېدی او د ورځي تر ۱۲ بجو په فضاء کي غوريدی خو هي ه ئې ونشو کړی. د تلفاتو اندازه په دې خاطر معلومه نشوه چي امريکايان پداسي حالت کي هيڅوك هغی خوا ته نه پرېږدی او په خپله هم د مرگ ژوبلی اندازه پټه ساتی.

کنر

• د کنر عمليات د نورو سيمو په نسبت ډېر دقيق دی او دښمن ته يی زيات تلفات اړولی، شمېر ئې له خوست نه وروسته تر ولو زيات دی، امتياز ئې دا دی چي دلته په گزمو باندي بريدونو او کمينونو ته توجه شوی. په دې ولايت کي د عملياتو له پيل نه تر اوسه ۱۲۲ بهرنی فوځيان مړه او ژوبل شوی، د ترکي فوځونو قومندان د ينو افغانانو په وړاندي اعتراف کړی چي تر اوسه په کنر کي يواځی زمونږ له واکونو خه ۲۰ کسان په قتل رسېدلی. بايد ووايو چي د دې ولايت ول عمليات زمونږ مجاهدينو ترسره کړي چي يني ئې دا دی:

- د سنبلی په ۲۵ د دانگام په سیمی کي د امریکایانو د خاصو ځواکونو د گزمی د یوه قطار په منځ کي یو قوی ریموټ کنټرول ماین منفجر کړی شو چي گاډۍ ئې کاملاً تخریب کړ، ۳ امریکایان ئې مړه او پنځه ئې سخت ژوبل کړل. له دې نه یوه اونی مخکي، په همدی سیمی کي د یرغلگرو د گزمی یو بل گاډۍ په ریموټ کنټرول ماین منفجر شو چي دوه امریکایان ئې مړه او دوه ئې ژوبل کړل. په همدی ورځ د اسعدآباد جنوب ته، سالار باغ ته نږدې د امریکایانو د خاصو ځواکونو یو گاډۍ په ایښودل شوی ماین تخریب کړی شو، دری یرغلگر ئې مړه او دوه ئې سخت ژوبل کړل. او له دې نه دوه ورځي وروسته د پیچ په دری کي د امریکایانو په قطار، له آر پی جی ۷ نه په استفادې سره برید وشو، دوه گاډۍ تخریب او شپږ یرغلگر ئې مړه او ژوبل کړل.
- د اسعدآباد جنوب ته ، غاښی ته نږدې، امریکایي ځواکونو ته ایښودل شوی برقی ماین هغه وخت منفجر کړی شو چي د امریکایانو د گزمی قطار دی ځای ته راورسېدو، یو گاډۍ یی کاملاً تخریب او سورلی ئې ټول یا مړه او یا سخت ژوبل شول. په ځواب کي امریکایي طیارو د انفجار د ساحی یوه بله خوا تر مسلسل بمباری لاندي ونیوله، غوښتل یی د دوی ځواکونو ته د مړو، زخمیانو او تخریب شوی گاډۍ د انتقال فرصت په لاس ورشي او که مجاهدین هلته په کمین کي ناست وی پدوی برید ونشي کړی.
- د خاص کنر په سرك د امریکایانو گزمی ته ایښودل شوی ماین منفجر، گاډۍ تخریب، ډریور او په گاډۍ کي سواره امریکایي فوځیان سخت ژوبل شول.
- په ۱۳۸۱\۶\۲٤ د ځوکي ولسوالی د سپین جومات په سیمی کي د امریکایانو د خاصو ځواکونو د قطار مخی ته ایښودل شوی ماین منفجر شو چي یو لوی گاډۍ تخریب او نه کسان په کي مړه او ژوبل شول. د مړو او ژوبلو د انتقال لپاره سرك د ټولو گنټو لپاره بند کړی شو، ایف ۱٦ طیارې راورسېدی او د همدی طیارو تر چتر لاندي مړی او ژوبل کسان د هلیکوپټرو په ذریعه انتقال شول. امریکایي چارواکو فقط د

موټر په تخریب او د دوو سرتیرو په ژوبل کېدو اعتراف وکړ!!

- په ۲۰۰۲\۸\۲٤ امریکایي طیارو د کنر په هغی سیمی بمونه وورول چي له هغه ایه د دوی په اډې برید شوی وو. د دوی نطاق وویل چي دوه ای۱۰ طیارې له هغه وروسته دی سیمی ته ولېږلی شوی چي د دوی په اډې دری توغندی ترې وتوغولی شول، ده د تل په ېر وویل چي راکتونه ۱۰۰ متره لری ولګېدل!! خو هغه دې ته نه وو متوجه چي ۱۰۰ متره د میزایلونو د لیری لګېدو معنا دا ده چي ول په هدف لګېدلی.
- په ۲۰۰۲\۱۰\۲٤ د اسعدآباد په توپچي کي د امریکایانو په اډې باندي د میزایلونو او هاوانونو برید وشو، برید د اډې له غرب نه ترسره شو، امریکایانو په برید اعتراف وک خو د خپلو تلفاتو اندازه ئې ونښووده.
- په ۲۰۰۲\۹\۱٦ امریکایي چاروکو اعتراف وک چي د اسعدآباد- جلال آباد په سړك باندي د دوی یو ګاډې د ماین په چاودلو سره تخریب شو او د دوی دوه سرتیری ژوبل شول خو حقیقت همغه وو چي موږ ولیکل.
- د پاکستان د جنګ ورځپاڼی په ۲۰۰۲\۱۰\۲٦ دا خبر خپور ک چي پرون په کنر کي د امریکایانو په اډې باندي و توغندی وتوغولی شوو چي ول د اډې په من کي ولګېدل او ډېره مرګ ژوبله یی واړوله، عینی شاهدان وایی چي له برید نه وروسته ئې هلیکوپتری او و امبولانسونه لیدلی چي د مړو او ژوبلو د انتقال لپاره د امریکایانو اډې ته ننوتی. له دې وروسته د امریکایانو نوی واکونه، د دوی د افغاني جاسوسانو په شمول راورسېدل، وله سیمه ئې محاصره، او کور په کور تلاشي ئې پیل کړه، د سټلای لفونونو رابطه ئې هم قطع کړی وه تر و د دې لوی برید خبر خپور نشي. په همدی ورځ په کندهار کي د امریکایانو په اډې توغندویی حمله وشوه، د امریکایي فوځ نطاق دعوی وکړه چي دی حملې ه تلفات نه درلودل، خو اعتراف ئې وک چي زمون د فوځیانو حوصله د دې لپاره تنګه شوی چي نه حمله کوونکي موندلی شي او نه ئې د بریدونو مخه نیولی شي.

• رویتر خبر ورک چي امریکايي فوځی چارواکي وایي: نن په کنر کي زمون په دریو مراکزو راکټی بریدونه وشول. دوی په همدی ورځ د خوست په لوړی کي د امریکایانو په اډې د برید اعتراف هم وکړ.

• د عقرب په ۵ د ناوه پاس له لوری په امریکاییاډې ٦ توغندی وتوغولی شول چي ول د اډې په من کي پریوتل، د مرگ ژوبلی دقیق راپور ندی ترلاسه شوی، په واب کي امریکايي طیارو په سیمی باندي بمونه وورول چي ه نتیجه ئې نه درلوده. د دوی له فوری ردالعمل نه معلومیده چي زیات تلفات وراوښتی دی.

• د میزان په ۱۹ د یرغلگرو په اډې بل توغندویی برید وشو. د امریکايي واکونو ویاند وویل: د برید کوونکو د نیولو لپاره زمون واکونه په سیمی کي خواره شول خو وك ئې ونه موندو!!

• د میزان په دوویشتمه دسمه لام په دری کي د امریکایانو په یوې هلیکوپټری ډزی وشوی، پیلوټ وارخطا شو، هلیکوپټر ئې له ونی سره ولگېده، د کلي د جومات په بام ئې، د هوار ای په گمان، د کښېنستو هڅه وکړه خو بام نسکور شو، هلیکوپټر تخریب شوه او پیلوټ ئې سره له نورو سورلیو سخت ژوبل شول. تخریب شوی هلیکوپټر او ژوبل کسان د نورو هلیکوپټرو په واسطه بگرام ته انتقال شوو. دا هلیکوپټری د حکمتیار صاحب د نیولو لپاره د یوه خاص ماموریت په ارتباط شیگل ته لېږل شوی وی.

• امریکایانو اعتراف وک چي د عقرب په ۹ په کنر کي د دوی په دریو مرکزونو بریدونه وشوو، او په همدی ورځ په ارزگان د لومړي ل لپاره زمون په واکونو راکټی برید وشو.

پکتیا

• د سپتمبر په ۱۱ په گردیز کي د امریکایانو په اډې ۱۲ توغندی وتوغولی شوو، د امریکایانو تند او دروند ردالعمل نه معلومیده چي په دې برید کي یی ډېر تلفات لیدلی.

• د میزان په ۲۲ د یرغلگرو د گزمی په یوه گاډې برید وشو

چي ولى سورلى ئې مړه يا ژوبل شول.

- په ٢٠٠٢\١٠\٢٧ د يكشنبى په شپه د امريكايانو په اډې بله حمله وشوه خو د تلفاتو اندازه ئې نده معلومه شوى.
- د سپتمبر په ١٢ د امريكايانو په اډې بله حمله وشوه او لور توغندى ورباندې راپريوتل. د امريكايي واكونو نطاق په حملې اعتراف وكړ خو خپله خبره ئې بيا تكرار كړه چي راكټي ٥٠٠ متره له هدف نه ليرى ولګېدل او تلفات ئې نه درلودل!!
- د عقرب په ١١ لور امريكايي فوځيان هغه وخت مړه او دوه نور سخت ژوبل شول چي يو روسى كوماز د دوى له ګاډې سره د ګرديز _ لوګر په لويه لار كر شو، تر اوسه دا نده معلومه شوى چي دا كار چا او نګه كړى! مون تفصيلى راپور ته منتظر يو.

پكتيكا

- په پكتيكا كي هم ډېر عمليات شوى خو مون ته لا تراوسه تفصيلى او دقيق راپورونه ندى رارسېدلى چي دا عمليات چا تر سره كړي او نتائج ئې ه وو. د پكتيكا يني عمليات دا دى:
- په ارګون كي د امريكايانو په اډې له لورو خواوو ٢٩ توغندى، د شپى له ٧ بجو نه تر ١٢ بجو پوري يو په بل پسى وتوغولى شوو، چي اكثر ئې د اډې په من كي وچيودل. له بريد نه وروسته د امريكايانو ج او جاسوسى طيارې راښرګندى شوى، خو حمله كوونكي ئې ونه موندل او د هدف د نه موندلو په وجه يى بمبارى ونكړى شوه. ويل كېږى چي په دې حملې كي د امريكايانو ١٧ كسان مړه او ژوبل شوى.
- په ٢٠٠٢\١٠\٢٦ په برمل كي د امريكايانو په اډې بريد وشو چي په واب كي ئې امريكايي طيارو په هغى سيمى بمبارى وكړه.

ننګرهار

- د سپتمبرپه ١١ په جلال آباد كي د امريكايانو په اډې ٦ توغندى وتوغولى شوو.

- په ۱۳۸۱\۱۲\۲٦ دوه توغندی په همدی اډې وتوغولی شوو چي د ملګرو ملتونو په دفتر باندي راپريوتل.

- دی ته ورته دری نور توغندویی بریدونه هم ترسره شوی چي تلفات ئې ندی ګند شوی، خو خبر یی خبري سرچینو خپور کړی.

- له هغو عملیاتو نه علاوه چي زمونږ مجاهدینو تر سره کړي او پدغی او مخکنی اعلامیې کي مو توضیح کړی، ه نوري پیښی هم شوی چي زمونږ د اطلاعاتو له مخی ئې تفصیلات داسي دی:

- ډاکټر عبدالرحمن د خاد د هغو لوړپوړو غړو په لاس ترور شو چي د ینو نومونه ئې د حامد کرزی له خوا اعلان شول.

- حاجی عبدالقدیر هم د خاد د غړو په لاس ترور شو، د ده او د داکتر عبدالرحمن د ترور لاملونه ورته وو. دواړه مخکي د شورای نظار ملګري وو او وروسته لدوی نه بیل شوو او د روم له پروسی سره ملګري شوو

- ۱۲ پاکستانی اسیران هم د شورای نظار لخوا له محبس نه وایستلی شوو او د کابل ار په جنوب کي، بنی حصار ته نږدې، هر یو په سر و ګولی وویشتلی شوو او په قتل ورسېدل. دا وژنه کابل ته د هند د خارجه چارو د وزیر له راتلو نه یوه ورځ مخکي په دې خاطر ترسره شوه چي شمالي لوالي غوښتل په دې کار سره، هند ته خپله صادقانه دوستی او له پاکستان سره ژوره دښمني ثابته کړي!!

- د اطلاعاتو او کلتور وزارت مخی ته د بایسکل او ورپسی د موټر انفجار هم د شورای نظار د هغه اړخ له خوا ترسره شو چي د اطلاعاتو او کلتور له اوسنی وزیر سره اختلافات لری. په تحقیقاتو کي ثابته شوه چي منفجر شوی موټر د ګلبهار اوسېدونکي آغاګل نومی کس وو چي د شورای نظار غړی دی.

- په کابل کي له دې انفجار نه مخکي و واړه، بې هدفه او بې تلفاتو انفجارات وشول چي ول د خاد له خوا او د تبلیغاتی مقاصدو لپاره ترسره شوی. د پلونو لاندي ایښودل شوی

بمونه چي د امنیتی چارواکو په وینا له انفجار نه ـو دقیقی مخکي کشف او خنثی شوی، ـول د خاد کارونه وو.

- د طالبانو له خوا هم ـیني عملیات تر سره شوی ـو بیلگی ئې دا دی:

- په حامد کرزی باندي برید چي دی ترې بچ شو خو ملگری ئې گل آغا شیرزی او د ده یو امریکایي ساتندوی ژوبل شوو. حمله کوونکي او دوه نور افغانان د حامد کرزی د امریکایي ساتونکو په ډزو کي په قتل ورسېدل او ډېر نور ژوبل شوو

- د ارگون په ـار کي هغه انفجار چي د امریکایانو ـلور افغاني جاسوسان ئې ووژل.

- په پکتیکا، خوست او گردیز کي د امریکایي ـواکونو په اډو باندي ـو ـله توغندویی بریدونه.

- په سرپل، وردگ او زابل کي د نجونو مکتبونه سوزول او ورانول.

- لدغو عملیاتو نه پرته، په کندهار، خوست، پکتیا، لوگر، ننگرهار،کنر،کابل او بگرام کي ـول عملیات د "مسلمانو مجاهدینو سري فوځ" سرتیرو ترسره کړي. مونـ خپل عملیات داسي تنظیم کړی چي یواځی په بهرنیو فوځونو مخصوصاً امریکایي او بریتانیائی فوځونو باندي متمرکز وی او له داسي عملیاتو نه په کلکه ډډه وشي چي افغانانو مخصوصاً بې گناه خلکو ته ئې صدمه ورسېږی.

- مونـ ـولو مستقلو مجاهدینو او د طالبانو هغو غړو ته چي په نامنظمه او انفرادی توگه عملیات کوي او ـولو هغو باایمانه افغانانو ته چي د الله په لار کي د جهاد اراده لری، بلنه ورکوو چي د " سري فوځ " په لیکو کي له خپلو مجاهدو وروڼو سره یو ـای شي او په دښمن باندي د پرېکنده بریدونو لپاره ملا وتړی.

- مونـ به انشاءالله د دغو بریدونو لمن له شرق، جنوب او جنوب غرب نه نورو سیمو ته غزوو، د عملیاتو په کیفیت او کمیت کي به هم د پراخو نوښتونو شاهد وی، ډېر ژر به په

ول هېواد کي داسي حالت جوړ شي چي برغلگر واکونه به په هیڅ ای، هیڅ حالت او هیڅ وخت کي د مجاهدینو له بریدونو نه خوندی نه وی.

والله علی کل شئ قدیر

بسم الله الرحمن الرحيم

دريمه اعلاميه

د " مجاهدينو سري فوځ" خپله دريمه اعلاميه پداسي حال کي خپروی چي د الله په فضل سره د دښمن په ډواکونو باندي د زړه ورو مجاهدينو پرله پسی او مرگانی گذارونه روان دی او لمن ئې ورځ په ورځ د لازيات خوريدو په حال کي ده. پداسي حال کي چي د دښمن ډواکونه اکثراً په دې بريدونو له اعتراف نه ډډه کوي او نه غواړی چي نړيوال او په خپله د امريکا ولس له دې بريدونو او په هغه کي د دوی له درنو تلفاتو نه خبر شي او په دې پوه شي چي امريکايي ډواکونو ته په افغانستان کي د شوروي ډواکونو برخه ليك انتظار کوي، افغان ولس لدوی نه کرکه لری، پدوی بريدونه کوي او له خپل هېواد نه د ډولو بهرنيو يرغلگرو فوځونو ايستل غواړی، خو سره له دې په دې وروستيو کي امريکايي چارواکي دې ته اړ شوی چي په گ شمېر عملياتو اعتراف وکړی. راجر کينگ، د امريکايي فوځ نطاق، د روژی مبارکي

میاشت په وروستۍ اونۍ کي اعتراف وکړ چي په همدی اونۍ کي د دوی په اړو تر ۵۰ نه زیات توغندی توغول شوی!! او له اختر نه وروسته ئې بیا اعتراف وکړ چي په یوه ورځ کي د امریکایي فوځ په پنځو اړو برید وشوا!! همداراز هغه وویل چي په دې وروستیو کي په خوست، پکتیا، پکتیکا، کنړ، کندهار، هلمند او ارزګان کي په امریکایي ځواکونو باندي بریدونه زیات شوی، هومره چي په تېری اونۍ کي اوه بریدونه شوی چي ۱۰ کسان پکي مړه او ګڼ شمېر پکي ژوبل شوی!!

د روژی په مبارکي میاشت کي ډېر بریالی عملیات ترسره شوو چي تفصیلات به ئې د دې اعلامیې په ترځ کي ولولی، خو له هغه نه مخکي د دې میاشتی څو ځانګړو او سترو پیښو ته اشاره کول ضروری ګڼو:

- د کابل پوهنتون د با ایمانه محصلینو مظاهرې او په بې دفاع او مظلومو محصلینو د امریکایانو د مسلح مزدورانو خونړی او بې رحمانه برید،او په لسهاوو بې وزلی محصلین په وینو کي رغړول، له یوې خوا د امریکایي دیموکراسی کرغېړن ماهیت ټولی نړۍ ته ښکاره ګړندی او افغان ولس ته ئې دا خبره په ډاګه کړه چي امریکایان او د دوی وطن پلورونکي لاس پوڅی، په دې هېواد د حکومت کولو لپاره له هیڅ جنایت نه ډډه نه کوي، همدا راز دا حقیقت ئې نړیوالو ته ښکاره ګړندی کړ چي نه یواځی د افغان ولس عام وګړی د امریکایانو واکمني نه مني بلکي ځوان نسل او د ټولنی منوره طبقه هم د امریکایانو له سلطې نه د هېواد آزادي غواړی او له بهرنیو فوځونو نه کرکه لری.
- د ارګ مخی ته د جهاد د معلولینو اعتراضی غونډه او د امریکا په لاس پوڅی اداري د دوی کلکو نیوکو او د دوی دا

خبره چي دى د جهاد د اداري د ۸۰۰ زره معلولينو پريشانى او دردونكي وضعى ته نه هي اعتناء كړى او نه ئې له هغوى سره هي مرسته ك ې، امريكايان چي له افغانستان سره د مليونهاوو ډالرو د مرستو دعوى كوي، دروغ وايى، كه د دوى لاس پوخى اداره نه د پوهنتون د و محصلينو د ليليى ستونځه حل كولى شي، نه له معلولينو سره مرسته كولى شي، نه سړك، پل، مكتب، مدرسه، جومات او روغتون جوړولى شي، نو امريكايان دى ووايى چي دوى له چا سره مرسته ك ې او دا مرستي د افغانانو له وژلو او د دوى په كليو او كورونو د بمونو له ورولو نه پرته چيرته مصرف شوى؟ ! دوى له مبتذلو فيلمنو او سندرو، نايـ كلپونو، رقص، نڅا او موسيقى، شراب او قمار، بې دينى او اخلاقى فساد نه پرته نور ه افغانانو ته راوړى؟ آيا آزادي او ديموكراسى همدا ده چي ى سر او پونډى لوڅى كړى او دين، اخلاق، پت او عفت ته شا كړى او نارينه پتلون واغوندى او نيكټايى وتړى، غربى الحادى كلتور خپل كړى، د امريكايانو په وړاندي وسله په مكه كېردى او دښمن ته تسليم شي!!؟

- امريكايي واكونه په پكتيكا كي د مجاهدينو له مسلسلو بريدونو نه تنګ او له هغى سيمى نه وتلو ته اړ شول، او د لواړه په شمول ئې ګ شمېر مركزونه تخليه كړل، او هلته ئې هغه اجير افغاني امريكايان ولېږل چي د ملي فوځ تر غولونكي نامه لاندي، د افغان ولس په ضد د جنګولو لپاره روزل شوى دى!! د دې ډلي د لومړن قطعى د روزنى موده لا نه وه پوره شوى چي د جګ ى لومړي خط ته د دې لپاره ولېږلى شوه چي د امريكايانو د مزيد مرګ ژوبلى شمېر راكم كړى. دا قطعه له هغو غوليدلو كسانو نه جوړه شوى چي د شمالي لوالي دين خرڅوونكو او وطن پلورونكو قومندانانو د

و ډالرو په بیه په امریکایانو خرڅ کړی او د روزلو او جنګولو لپاره ئې هغوی ته تسلیم کړی. پکتیکا ته د دې قطعی لېږلو، د ملي اردو د جوړولو تر نامه لاندي د اجیرو فوځیانو د استخدام او د افغان ولس په ضد د دوی د جنګولو حقیقت ولو ته افشاء کړ؟ نړیوالو خبري سرچینو خبر ورکړ چي په پکتیکا کي مستقر امریکایي فوځونه په دې خاطر له هغی سیمی وایستلی شوو چي هره ورځ له پرله پسی بریدونو سره مخامخ وو، ویل کېږی چي هلته ۳۰۰ فوځیان مستقر وو چي ۲۰۰ ئې په هلیکوپترو کي او پاتې د ګاډو په ذریعه بګرام ته انتقال شول، دا هم ویل کېږی چي په خوست کي مستفر واکونه به هم د ورته بریدنو په وجه له هغی سیمی نه ایستل کېږی.

- له افغانستان نه د آسټرالیا او اطریش د واکونو وتل هم یو مهم انکشاف او د دې خبري ننښه ده چي بهرنی واکونه زموږ له هېواد نه خپلي پښی سپکوي او دلته د مزید پاتې کېدو عواقب ورته خطرناك بریښی. امید دې چي نور هېوادونه هم د دوی په پل ګام کېږدی او د افغانانو په خلاف له جنګېدو نه لاس په سر شي، او افغانان پرېږدی چي خپلي ستونځی په خپله حل کړی.

- په کابل کي، ارګ ته نږدې، او د پل خشتی جومات خوا ته، د امریکایي فوځی افسرانو په جیپ باندي د اتل امیرخان نه هیریدونکي برید او په وله زړه ورتیا او افتخار سره له خپل اقدام نه دفاع، په وله اسلامي نړۍ کي د افغانانو شمله اوچته کړه او ولی نړۍ ته ئې دا حقیقت رګند کړ چي افغانان له خپل دین، عزت او خپلواکي نه د دفاع په لار کي هري قربان ته چمتو دی. موږ پداسي حال کي چي ده او د ده په شان سرتېرو مجاهدینو ته سلام کوو، هیله من یو چي

دا د جهاد د يوه نوى پړاو پيل وى او يرغلګرو واكونو ته وښيى چي د افغانستان په هيڅ ګوټ كي د مجاهدينو له بريدونو نه خوندى نشي پاتې كېدى.

- د امريكايانو په ضد نظامي عمليات

- الحمد لله د تېرو ٦ اونيو" د عقرب له نيمائى نه د قوس تر ٢٨ نيټى" د امريكايي يرغلګرو په ضد هومره عمليات شوى چي په ورته موده كي د روسانو په ضد نه وو شوى، چي ځيني ئې دا دى:

كابل

- د روژى په ١٩ پنځه توغندى په كابل كي د بهرنيو ځواكونو د اډو په لورى وتوغولى شوو چي ځيني يى په ارګ كي د ميشت امريكايانو خوا ته او ځيني نور ئې په پل چرخى كي د ايساف د قواوو په مركز پريوتل. له دې بريد نه مخكي ورځي د مخه هم درى توغندى د همدغو مراكزو په لورى توغولى شوى وو.

- ايرنا د نومبر په ٢٩ خبر وركړ چي په يوې اونۍ كي د دريو بيلو بيلو بريدونوپه ترڅ كي كم له كمه ١٠ توغندى په كابل ښار كي د خارجى فوځونو په اډو توغول شوى. او د ايران "جمهورى اسلامي" ورځپاڼى د دسمبر ٢٣ ګڼى كي وليكل چي په يوه ورځ د امريكايانو په پنځو اډو بريدونه وشول.

- په ٢٠٠٢\١١\٢٥ په كابل كي د ايساف د قواوو په مركز دوه توغندى ولګېدل.

خوست

- د خوست توريالي او با ايمانه مجاهدين اوس هم د افغان

ولس د ټولو مجاهدینو لپاره د مخکښانو حیثیت لری، په پرله پسی توګه په دښمن بریدونه کوي، نه د دښمن بمبارۍ ، نه ئې نیونی او نه ئې سیمی ته د مزید نوو ځواکونو لېږل د دوی په عملیاتو ځه اغیز درلود، ورځ په ورځ ئې عملیات تشدید شوی او لمن ئې خوره شوی. په کابل کي په امریکایي جیپ وروستی تاریخی برید هم د دې سیمی د یوه شاه ځلمی کار وو. په دې وروستیو کي خودوی تقریباً هره ورځ د دښمن پر ضد عملیات کړی، چي ځینې ئې دا دی:

- د روژی په دریمه ۸ مجاهدینو پداسي حال کي چي عسکری دریشي ئې اغوستی وی په خوست کي د امریکایانو په ګزمی ډزی پیل کړی، د ډزو د دوام په وجه امریکایانو هوائی مرسته وغوښته چي هلیکوپټری او A-۱۰ طیارې د دوی مرستي ته راورسېدی، ١٤ راکټی ئې وتوغول او د ماشیګڼو ډزی ئې وکړی او په دې سره ئې خپل محاصره شوی ملګري وژغورل، الحمد لله مجاهدینو ته هیڅ تلفات ندی اوښتی.
- د عقرب په ۲۱ او بیا راتلونکي شپه د عقرب په ۲۲د شپی په ۳ بجو د خوست په نوی میدان کي د امریکایانو په اډې ۱۰-۱۰ توغندی وتوغولی شوو چي ټول د اډې په منځ کي پریوتل خو د مرګ ژوبلی اندازه ئې لاتر اوسه نده معلومه شوی.
- د روژی په ۲۷ د خوست په زاړه میدان کي د امریکایانو په اډې د شپږو توغندیو برید وشو، چي یو راکټ له اډې بهر د یوه کور خوا ته ولګېدو او نور د اډې په منځ کي.
- د عید په ورځ د خوست په زاړه هوائی میدان کي د امریکایانو په اډې شپږ میزایلونه وتوغولی شوو، او د همدی اډې د اصلی دروازی خوا ته دری زورور بمونه وچیودل چي ویل

كېږي ډېر تلفات ئې دښمن ته اړولي، دښمن ولو سيمه محاصره او كلكه تلاشي ئې پيل كړه خو هيڅ په لاس ورنغلل.

• د وحدت ورځپاڼې د عيني شاهدانو له قوله وليكل چي په ۲۰۰۲\۱۰\۲۹ د سه شنبي په ماشام د غلګ په سيمي كي په امريكايي واكونو د يوه ناځاپي بريد په نتيجه كي يو ګاډې تخريب او ۹ سورلي ئې د عزيزالرحمن نومي افغان په شمول په قتل ورسېدل. د ۸ امريكايانو مړي بګرام ته او د عزيزالرحمن مړی په لوګر كي د ده خپل كلي ته انتقال شو.

• ايرنا خبر وركړ چي د كابل د امنيتي چارواكو په وينا د قوس په ۲۲ په خوست كي د امريكايانو په دريو مركزونو توغندويي بريدونه وشول.

كنر

• په كنر كي د روژې له اول نه د روژې تر ۲٤ پوري، په امريكايي فوځونو ۱۱ عمليات ترسره شوي چي په ترڅ كي ئې د امريكايي خاصو واكونو ۸ موټري تخريب، او د توپچي په اډې كي د كاركوونكو افغانانو د وينا له مخي هلته ۹ امريكايي فوځيان وژل شوي او۲۹ نور ژوبل شوي.

• د روژې په ۱۳ د پيچ په دره كي د امريكايي واكونو په قطار د راكټ ناځاپي بريد وشو چي په نتيجه كي ئې يو كس م او دوه نور سخت ژوبل شوو. مړی او پيان د هليكوپټر په ذريعه بګرام ته انتقال شوو.

• د روژې په ۱٤د امريكايي فوځونو يو ګاډې د ريموټ كنټرول ماين په ذريعه منفجر شو چي ګاډې تخريب او دري كسان پكي ژوبل شوو.

• د روژې په ۲٤ د لاوسين او انګار تر منځ، د دښمن په

یوې ډلي د سلنسر لرونکو وسلو په ذریعه ډزی وشوی او ملور کسان ئې ووژلی شوو، مجاهدینو دوه میله وسله هم له دښمن نه غنیمت کړه.

• د عقرب په ۲۸ د اسمار او دانگام تر منځ د دوبندی په سیمی کي د دښمن په قطار برید وشو، ۱۱ کسان ئې مړه او ژوبل شوو، د دښمن قطار له مرکز نه مرسته وغوښته، ٤٥ دقیقی وروسته بمبارد طیارې د دوی مرستي ته راورسېدی، گڼ شمېر بمونه او توغندی ئې په هغی سیمی وورول، تر دوو گنټو په فضاء کي چورلیدی، خو هېڅ نتیجه ئې ترلاسه نکړی شوه. دا نښته د ورځي په یوې نیمی بجی پیل شوه او د شپی تر نهو بجو پوري ئې دوام وکړ. امریکایي ځواکونه له دې وروسته د شپی له تیاری نه په استفادې سره له سیمی ووتل او د اسعد آباد په لوری وخوځېدل. خو اسمار ته نږدې تنگی کي د دوی په قطار یو ځل بیا د سلنسر لرونکو وسلو ډزی وشوی، په ځواب کي دوی هري خوا ته ډزی پیل کړی او د دوو گنټو لپاره هلته متوقف شول، طیارې ئې بیا مرستي ته راورسېدی او ګڼ بمونه ئې یوې بلي خوا ته خوښي کړل. خو الحمد لله هیڅا ته ئې څه تاوان ندی رسولی.

کندهار

• په کندهار کي د روژی په ۱۵،۲۹ او ۳۰ لاندي دری عملیات ترسره شول:

• د ملاعمر په کور کي د امریکایانو مهم مرکز ته ریموټ کنټرول بم ولېږلی شو چي د امریکایانو د راغونډېدو په وخت کي د دوی په منځ کي منفجر کړی شو، ویل کېږی چي په دې انفجار کي پنځلس امریکایان مړه او ژوبل شوو. له انفجار

نه وروسته امريكايي فوځيانو په هغه موټرسيكل چلونكي باندي ډزى وكړى چي له همدى مركز نه ل ليرى روان وو، نوموړى ژوبل شو خو له وېرى ئې موټرسيكل پريښود او له ساحى ووت.

- د كندهار په هوائى ميدان كي د امريكايانو په اډې باندي لس توغندى وتوغولى شو او كافي مرگ ژوبله ئې هغوى ته واړوله، د مرگ ژوبلى دقيق خبر مو لاتراوسه ندى ترلاسه كړى.
- په يوې بلي پيښى كي يو زړه ور مجاهد هغه وخت د دښمن د يوې پوستى په ساتونكو ډزو ته مجبور شو چي لس ميزايلونه ئې په خپل موټر كي د عملياتو ساحى ته انتقالول خو ناڅاپي د پوستى له ساتونكو سره مخامخ شو، په هغوى ئې ډزى وكړى، موټر ئې پريښود او له ساحى نه ووت.
- په كندهار كي د امنيت په تأمين او د مجاهدينو د عملياتو په مخنيوى كي د امريكايانو او د دوى د افغاني مزدورانو ناكامي په دې منتج شوه چي په خپلو ملگرو بې اعتماده شي او يو بل له مجاهدينو سره په ملگرتيا متهم كړى، په دې سلسله كي د امريكايانو او د دوى د افغاني مزدورانو له خوا، د كندهار ار د امنيتى چارو په مركز باندي، مجاهدينو ته د پناه وركولو په تور، ناڅاپي بريد وشو، خو د و ميله وسلو له وړلو نه پرته نور ه په لاس ندى ورغلى. دا بريد په دې نامه ترسره شو چي دلته د حزب اسلامي پنځه غړى اى په اى شوى.
- په ٢٠٠٢\١١\٢٥ د كندهار په ار كي د ملاعمر په كور كي د امريكايانو په مركز درى توغندى راپريوتل چي دښمن ته ئې كافي تلفات اړولى خو دښمن يواځى د دوو كسانو په

مړینی اعتراف وکړ.

- د روژی په وروستی اونۍ کي د چهارشنبی په ورځ د مجاهدینو او افغاني امریکایانو تر منځ د کندهار په ښار کي درنه نښته وشوه چي په ترڅ کي ئې د دښمن دوه کسان مړه او پنځه نور ژوبل شوو او له مجاهدینو څخه یو شهید او یو ژوبل شو.
- د عقرب په ۱۹په گرشك کي د امریکایانو مرکز ته د باروتو یوه لویه غوټه ولیږلی شوه چي په مناسب وخت کي د امریکایانو په منځ کي وچولی شوه او ډېره مرگ ژوبله ئې دښمن ته واړوله.
- په کندهار کي گڼ شمېر عادی خلك له مجاهدینو سره د ملگرتیا په تور نیولی شوی، مجاهدینو افغاني امریکایانو ته اخطار ورکړ چي د نیونو انتقام به لدوی نه اخلی، هغوی ورته وویل چي دا کار موږ ندی کړی، امریکایانو کړی!! امریکایانو وویل چي دا کسان له حزب اسلامي سره ارتباط لری، له وسلو او مهماتو سره یو ځای نیولی شوی.

ارزگان

- د روژی په ۳ په دراوت کي دوو سرتېرو مجاهدینو په امریکایي یرغلگرو له نږدې ډزی وکړی او د دښمن څلور کسان ئې ژوبل کړل او دوی هم هملته په شهادت ورسېدل، امریکایانو د دوی شهادت اعلان کړ خو خپله مرگ ژوبله ئې پټه وساتله!!

ننگرهار

- د جلال آباد- کابل په لویه لار په هغه دریو لویو ټانکرو د سپکو وسلو ډزی وشوی چي امریکایي قطعاتو ته ئې تیل

انتقالول، انكرونه تخريب او تيل ضايع شول.

• د روژى د مياشتى په ۲۳ د سهار په ۷ بجو دوه بمونه د جلال آباد په ار كي منفجر شول، يو د شرابو په يوه دوكان كي او بل د موزيك په يوه مركز كي.

• د عقرب په ۲٦ د روژى په ۱۳ د جلال آباد په هوايى ميدان كي د امريكايانو په اډې درى توغندى وتوغيدل.

• د روژى د مياشتى په ۲۷ د امريكايي يرغلگرو واكونو وياندى اعتراف وك چي په جلال آباد كي د دو شنبى په شپه زمونږ د خاصو واكونو په يوې ډلي د ناپيژاندى لس كسيزى ډلي لخوا د سپكو وسلو بريد وشو، د بريد كوونكو د دفع كولو لپاره دوه اى۱۰ طيارې د بريد اى ته ولېږلى شوى، چي د مجاهدينو د اى معلومولو لپاره ئې و خاص بمونه واچول خو د هغوى په موندلو ونتوانيدل. وياندى دا هم وويل چي په لواړه كي هم د يوه اقدام د شنډولو لپاره دوه اپاچي هليكوپترى ولېږلى شوى.

گرديز

• د روژى مياشتى په ۲۳ په گرديز كي د امريكايانو مركز ته په يوه لاسى بكس كي اى په اى شوى يو بم ولېږلى شو او د امريكايانو په غونډى كي منفجر كړى شو، ويل كېږى چي په دې انفجار كي ۱۰ ينه او ۱۳ نارينه امريكايي عسكر مړه او ژوبل شوى، مونږ لا تراوسه د دې سترى پيښى دقيق راپور ندى ترلاسه كړى.

• په ۲۰۰۲۱۱۱۲۵ د لوگر او گرديز ترمن په تېرى كنډو كي د امريكايانو په يوې گزمى باندي د مجاهدينو له لورى د راك لانچرو او سپكو وسلو حمله وشوه، د دواړو خواوو ترمن د ٤٥

دقیقو لپاره ډزی تبادله شوی، د امریکایانو د مرگ ژوبلی شمېر معلوم نشو خو هغوی دعوی وکړه چي د دوو برید کوونکو مړی ئې ترلاسه کړي خو دا ادعاء حقیقت نلری.

- د روژی په اتمه په گردیز کي د امریکایانو په اډې دری توغندی وتوغولی شوو، امریکایانو سیمه تلاشي کړه خو ه په لاس ورنغلل.

- د دې برید په سبا او د روژی په نهمه په همدی اډې پنځه نور توغندی راپریوتل، ول توغندی د اډې په من کي ولگېدل، مجاهدینو له توغندوئی برید نه وروسته د سپکو وسلو برید پیل کړ، متقابله ډزی تر یوې گنټې روانی وی، دښمن ئې سخت وارخطا کړ، هوائی مرسته ئې وغوښته، A-۱۰ طیارو په سیمی بمونه وورول، او جگ ه پای ته ورسېده. دښمن په دې جگ ی اعتراف وک خو د خپلو مړو او ژوبلو شمېر ئې اعلان نکړ.

- د روژی په ۲٤ د جنگ معتبری ورځپاڼی خبر ورک چي د امریکایي واکونو ویاند په بگرام کي خبرنگارانو ته وویل: پرون په گردیز کي شپږو مسلح کسانو چي ساده جامی ئې اغوستی وی د امریکایي کوماندوگانو په یوې قافلی حمله وکړه او له ډزو وروسته وتښتیدل، موږ سیمی ته کافي شمېر واکونه ولېږل خو برید کوونکي په لاس ندی ورغلی. همدا راز په خوست کي د امریکایانو په اډې دری توغندی وتوغولی شوو خو امریکایانو د تلفاتو په هکله ه ندی ویلی.

پکتیکا

- د روژی په ۲۰ په پکتیکا کي د دښمن په اډو باندي ۹ راکټونه راپریوتی چي د امریکایي فوځونو ویاند ور باندي اعتراف وک او دا ئې یوه تر ولو زیاته منظمه او لویه حمله

وګڼله، او وئی ویل چي ښیني توغندی د اډې په منځ کي راپریوتی او په اډې کي د اور د لګېدو باعث شوی.

• د روژی په شپږمه د لواړه په اډې له دریو خواوو پنځلس توغندی وتوغولی شوو، اکثر توغندی د اډې په منځ کي ولګېدل او له اډې نه ئې د اور لوخړی اوچتی کړی، د امریکا فوځی ویاند په حملې اعتراف وکړ او هغه ئې تر ټولو مخکنیو حملو ستره او منظمه وګڼله خو د خپلو مړو او ژوبلو شمېر ئې اعلان نکړ.

• د روژی په نهمه یو ځل بیا په همدی اډې پنځه توغندی راپریوتل.

لوګر

• د محمدآغی یوه مجاهد د امریکایانو د یوه قطار په یوه موټر د کلشنکوف ډزی وکړی چي دوه امرکائیان ئې ژوبل کړل او دی روغ رمټ له صحنی ووت.

• په همدی ولسوالۍ کي د کرزی د حکومت د مالیی وزیر او د ده د ورور کورونه په دې خاطر وسوزولی شوو چي نوموړی د امریکایانو جاسوسان دی او د سی آی ای لپاره کار کوي.

• د لوګر ولایت په تنګی کي د امریکایانو د قطار لپاره ایښودلی شوی ریموټ کنټرول بم منفجر کړی شو خو متأسفانه د یوې غلطی په وجه د ټول بم په ځای یواځی د مردکي په سر کي ایښودل شوی باروت منفجر شوو، خو دا مجاهد په دې وتوانیدو چي د باروتو په ځنګ کي ایښودی شوی سامان روغ رمټ ترلاسه کړي.

د مسلمانو مجاهدینو سري فوځ

افغانسـتان

۸۱۱۹۱۳۰

بسم الله الرحمن الرحيم

څلورمه اعلاميه

د مجاهدينو د سري فوځ څلورمه اعلاميه پداسي حال کي خوريږی چي:

- امريکايي چاڼواکونه او ملګري ئې د افغانستان امنيتی وضعيت د سختی انديښنې وړ ګڼی او ښکاره په دې اعتراف کوي چي امريکايان د وضعيت له کنترول او د ورځ په ورځ زياتيدونکي مقاومت له مخنيوي نه عاجز شوی.
- روسانو هم د افغانستان د امنيتی وضعيت په هکله ژوره انديښنه ښودلی. د روسيې د خارجه چارو د وزارت معين

وویل چې موږ او امریکایان د افغانستان د کړکیچنو امنیتی حالاتو په اړوند ورته اندېښنې لرو، د روسیې او امریکا ګ کاری ګروپ په خپلې وروستۍ غونډې کې د افغانستان امنیتی وضعیت د سختی اندېښنې وړ وګڼلو!!

- د هند چارواکو وویل: ډهلی د افغانستان د خراب امنیتی وضعیت، او د بنسټ پالو د بیا فعالیدو او سر له نوی منظم کېدو په هکله پریشان او اندیښمن دی!!

- اخضر ابراهیمی د ملګرو ملتونو د سرمنشي خاص استاځي د امنیت شوری ته په خپل راپور کي وویل چې د افغانستان د ینو سیمو وضع د زیاتي اندېښنې وړ ده، مخکي له دې چې ووایو د سولی پروسه په په ودریده او وضع له کنترول نه ووته باید جدی توجه وشي.

- د بریتانیا پارلمانی هیئت د افغانستان امنیتی وضع وخیمه او خطرناکه وګڼله، و ئې ویل چې د ایساف واکونه باید نورو ولایاتو ته خواره شي، له دولت سره مرستي باید زیاتي شي، که نه نو د افغانستان وضع له کنترول نه وتونکي ده، تېر کال ولی مرستي په خدماتی برخو کي مصرف شوی او له دولت سره مرستي ندی شوی، نباید له جنګسالارانو سره مرسته وشي!!

- د کابل د اوسنیو چارواکو د وېری او پریشانی د رفع کولو لپاره جورج بش مجبور شو کرزی ته په تلفون کي ووائی: موږ به تاسو یواځی نه پرېږدو، د امریکا سیاست د افغانستان په اړوند ندی بدل شوی!! تونی بلیر د بریتانیا صدر اعظم هم کرزی ته په همدی اړوند د اطمئنان ورکولو ضرورت احساس ک او له هغه سره ئې تلفونی خبري وکړی.

- په افغانستان کي د امریکایي واکونو قوماندان ډګرجنرال

ډينيل كي مكينيل وويل: كه په عراق حمله وشوه نو د افغانستان وضعيت د امريكا له كنترول نه وځى!! دلته حالات ه ندى، تشدد او بريدونه زيات شوى.

- د مقاومت لمن شمال ته هم خوره شوى، په بگرام كي د امريكايانو په مركزى اډې پرله پسى بريدونه وشوو، په شين ډنډ، نيمروز، مزار او پلخمرى كي عمليات وشوو.

- د كندهار په سپين بولدك كي د شاهى كوټ له عملياتو نه وروسته ستر عمليات ترسره شوو، مخامخ جگ ه وشوه، درى ورځي ئې دوام وكړ، د دښمن يوه هليكوپټر نسكوره شوه، ١٩ ئې مړه او ٤٨ كسان ئې ژوبل شوو. دا عمليات پداسي حال كي ترسره شوو چي امريكايانو به د مجاهدينو د بيا راغونډيدو امكانات د تل لپاره منتفى گ ل او دعوى ئې كوله چي مخالفين ئې كاملاً پلى.

- د كورنيو چارو د مخكنى وزير، تاج محمد وردگ په اى د على احمد جلالى اكنه د هغو امنيتى ستونځو په وجه تر سره شوه چي د امريكايانو تر چتر لاندي مؤقته اداره ورسره مخامخ ده. كه ه هم جلالى په تېرو و كلونو كي د امريكا غ د درى برخى مسئول وو، هلته ئې امريكا ته د صادقانه خدمت امتحان وركړى وو، د ده امريكايي رئيس د سى آى اى مشر وټاكلى شو او دى د افغانستان د كورنيو چارو وزير!!

- د كيبلى تلويزيونونو په هكله دسترى محكمى د پرېك ى په ضد، په غرب پوري د تړلو حلقو پراخو او تندو تبليغاتو وښوده چي د افغانستان اصلى حاكمان هغه پردي مسلح واكونه دى چي دا هېواد ئې اشغال كړى، افغاني چارواكي فقط د پرديو د لاس آله او د دوى د پرېك و مجريان دى، د غلام منشانه خدمت په صورت كي به د فعاليت د دوام اجازه

ترلاسه کوي او د معمولی سرغړاوی په صورت کي به گوابنل کېږی او له خپلي دندی نه به گوښه کېږی.

- د معلولینو دوهمه مظاهره چي دری ورځي ئې دوام وکړ او پدوی د مؤقتی اداري د پولیسو له خوا ډزی که له یوې خوا د امریکایي رژیم افغان ضد ماهیت نړی والو ته ښکاره ګند کړ له بلي خوا ئې له افغانانو سره د امریکایانو د مرستو دروغجنی ډنډوری افشاء کړی.

- د یوې میاشتی په ترڅ کي د ګڼ شمېر لورو طیارو سقوط او د ډېرو ولو سورلیو مړینه د دې میاشتی ځانګړ تیا وه، د جرمني د هلیکوپتر د سقوط په وجه اته جرمنیان مړه شوو، د امریکا یوه جاسوسی طیاره د جکب آباد هوائی میدان په فضاء کي منفجر شوه، یوه هلیکوپتر ئې د ادی غره په جګ ی کیاو بله ئې د بګرام او کابل تر منځ د مجاهدینو د ډزو په نتیجه کي رانسکوری شوی او ټولی سورلی ئې په قتل ورسېدلی.

- د ملګرو ملتونو د مهاجرینو اداري وویل چي اوس هم ګڼ شمېر لور ملیونه افغاني مهاجرین په پاکستان، ایران او نورو ملکونو کي میشت دی، دا پداسي حال کي چي همدی اداري او ښکار وړ میاشتی مخکي دا دعوی کوله چي له ګڼ شمېر لورو ملیونو مهاجرینو څخه دوه ملیونه خپل هېواد ته ستانه شوی!! افغانان وایي: دا ځنګه ګڼ شمېر لور ملیونه دی چي دوه ملیونه ترې کم شوی خو بیا هم ګڼ شمېر لور ملیونه پاتې دی!! امریکایانو غوښتل چي د دوی له حملې نه وروسته د افغانستان حالات آرام او ډاډمن وښیی، پاکستان او ایران ئې دې ته اړ کول چي مهاجرین خپل هېواد ته ستانه کړي، په دې هکله ئې له مبالغو ډك تبلیغات کول، له ستنیدونکو مهاجرینو سره ئې د بې دریغه مرستو وعدی کولی، د دوی ستنیدل ئې د ځان په ګ ه او د احتمالی مقاومت د مخنوی لپاره ضروری ګڼلو، خو د دغو

تبليغاتو او هڅو حقيقت دا دی اوس راڅرګندېږی، بيا هم همغه لور مليونه مهاجرين په بهر کي پاتې دی.

- د ژمی په مياشتو کي د غربی هېوادونو په جاسوسی شبکو پوري تړلو مؤسسو ۲۰۰۰۰ افغاني نجونی په قصيرالمدته کورسونو کي تر روزنی لاندي ونيولی، هر بااحساسه انسان په دې پوهېږی چي د دې خطرناکي پروژی اهداف ه دی او عواقب به ئې ه وی؟! په و او نجونو باندي د دوی ترکيز، هغه هم نه د علم، پوهی او کسب کار زده کولو په اړوند بلکي سينګار، د ملي جامو په ای غربی جامی، سر او پنړی لوڅول، د سندرو، رقص او نڅا او له پردي نارينه سره د اختلاط آزادي ترلاسه کول!! په هغو دی لعنت وی چي کفری واکونه ئې افغانستان ته راوستل، او د افغانانو لوڼی او امن ئې د دوی په واك کي ورکړل، چي نن يني د خپل ولس په ضد په تاوده سنګر کي جنګوی او يني په ساړه سنګر کي د دوی د دين، ايمان او ملي هويت په خلاف جنګوی.

- امريکايي واکونو په باميان کي د يوه پوهنتون د جوړولو کار پيل کړ، په دې پوهنتون به ۲۷۰۰۰۰ ډالر مصرف کېږی، ويل کېږی چي دا کار د هغی موافقی يوه برخه ده چي د ايران او امريکا تر منځ د افغانستان او عراق په اړوند شوی. عجيبه دا ده چي د پوهنتون د بيا جوړولو معاهده د امريکايي واکونو د نماينده، جورج تيبو او د عالی تحصيلاتو د وزير محمد شريف فايض ترمنځ امضاء شوی!! يعنی دا د امريکايانو د نظامي منصوبی يوه برخه ده.

- د پاکستانی جنګ ورځپاڼی د سپين بولدك د ستری نښتی په هکله وليکل: په تېرو لسو مياشتو کي دا له امريکايي واکونو سره تر ولو لويه نښته وه چي ۳۰۰

امریکایي کوماندو او د دوی ایف ۱٦ او بی ۵۲ طیارو پکي برخه واخسته، په ۲٤ گنټو کي لور امریکایان او ۲۲ د دوی افغاني ملگري پکي ووژل شوو او یوه هلیکوپټر رانسکوره شوه. امریکایان ادعا کوي چي دلته د حزب اسلامي ۸۰ سرتېری راغونډ شوی وو.

- په هرات او بدخشان کي د جمعیت د قوماندانانو په هکله غربی حلقو د خپل معمول خلاف دا تبلیغات پیل کړی چي دوی د مخدره موادو په قاچاق کي لوی لاس لری او بشري حقوق نقض کوي، له جنبش سره د دوی نښتی هم په دې بڼه کي منعکس کوي چي ملامتی ئې په جمعیتانو اچول کېږی، غربی حلقو مخکي لداسي تبصرو نه ډډه کوله، د دې ډلي په هکله به ئې خواخوږی وده، خو اوس داسي معلومېږی چي نور دا ډله له استفادې ولیدلی، او یوې گوښی ته ئې د غورزولو وخت رارسېدلی. وك چي د پردیو په لاس د خپل ولس په ضد استعمال شي پای به ئې همداسي وی.

- په برلین کي د جمی دوران هغه مستند فلم وښودلی شوچي د شمالي لوالي په لاس د ۳۰۰۰ افغانانو عام قتل پکي منعکس شوی وو، امریکا "دا د آزادو مطبوعاتو دروغجن مدعی!!" د دې فیلم په ودنی اعتراض وکړ، دا ۵۲ دقیقه ئې فیلم د المان له رسمی تلویزیون" ای آر دی" نه خور شو، تر دی عنوان لاندي: په افغانستان کي عام قتل، آیا امریکایانو ورته کتل!! "زوددویچه سایتونگ" ورځپاڼی د دې فیلم له خوریدو نه مخکي ولیکل: دا فیلم به له امریکا سره په تودی مناقشي منتج شي. دوران په دې فیلم کي دا ثابته کړي چي په شمال کي د جگ ی په پای کي د طالبانو تقریباً زر اسیران د امریکا د ډېر نږدې متحد په لاس ووژل شوو، د امریکا

خاص ځواکونه یا د اسیرانو په تعذیب او وژلو کي شریك وو او یا له کوم عکس العمل نه پرته ئې د دې جنایت تماشا کوله!! زوددویچه مزید لیکي: په دې فیلم کي دوه هغه افغاني برخه اخستونکي په قتل رسېدلی چي د دغو دردوونکو صحنو د لیدو شهادت ئې ورکړی وو او ډېر نور په همدی خاطر تهدید شوی چي د دغو جنایاتو په هکله ئې موږ ته ځه ویلی وو، د دوی د امنیت لپاره د هغو کسانو ځای او ځېره بدله کړی شوی چي په دې فیلم کي ئې برخه اخستی ده. دی ورځپاڼی لیکلی: په دې فیلم کي ډېر داسي مؤثق اسناد او مدارك وړاندي کړی شوی چي د هغوی له مخی د طالبانو په زرهاوو اسیران پس له هغه د امریکایي افسرانو په وړاندي د جنرال دوستم د ځواکونو په لاس په قتل ورسېدل چي دوی ته تسلیم شوو. زوددویچه ولیکل: جمي دوران د دې فیلم په خورولو سره غوښتل چي نړۍ والو ته دا حقیقت ثابت کړی چي د دې ډله ایزو وژنو اصلی عامل امریکا ده.

- د امریکایانو په لاس روزل شوی افغاني فوځ نه د افرادو د تیښتی لړۍ ګ ندی شوی، په دې وروستیو ورځو کي شپږ سوه کسان وتښتیدل، دوی ګمان نکولو چي لومړي خط ته د لېږلو او د امریکایي ځواکونو په مخکي له خپل ولس سره د جنګولو لپاره روزل کېږی. اوس په دې حقیقت پوه شوی او د همدی لپاره ئې د تیښتی لار غوره کړي.

- د تېرو شپږو اونیو د عملیاتو ځو ځانګ تیاوی وی: په کابل کي دوه شهادت غوښتونکي عملیات، په بګرام، شینډنډ، بغلان، نیمروز او مزار کي عملیات، او د سپین بولدك، شاه ولی کوټ، ژوره او شکین مخامخ نښتی. د عملیاتو تفصیلات داسي دی:

کابل

- د کابل امنیتی چارواکو په ۱۳۸۱۱۱۰۱۲ ادعا وکړه چې د فرانسی، المان او متحده اماراتو سفارتونو ته نږدې ئې یو ملور کیلو گرامه ساعتی بم کشف او شنډ کړ.
- په ۱۳۸۱۱۱۱۱۲ د چهارشنبی په شپه په ۱۲:۳۰ د بگرام په اډې باندي توغندوئی برید وشو، د راپورونو له مخی یو امریکایي م او گ شمېر ژوبل شوو، دښمن په حملې اعتراف وکړ، دا په دې خاطر چې له برید نه وروسته ډېری ډزی وشوی او له طیارو نه روښنائی خورونکي مردکي وغورزولی شو، دښمن ته گرانه وه چې دا ول پ کړی شي. په همدی ورځ بگرام ته ېرمه دوه نور انفجارات وشو خو دښمن یواځی په پیښو اعتراف وک او د مرگ ژوبلی اندازه ئې افشاء نکړه.
- په ۲۰۰۳۱۲۱۲ په حربی پوهنتون کي د ایساف د واکونو په مرکز باندي دوه توغندی وتوغولی شوو.
- په کابل کي د یوې اونۍ په دوران کي په بهرنیو واکونو دوه بریدونه وشوو، لومړی برید د یوه شهادت غوښتونکي له خوا په ۲۰۰۲۱۱۲۱۱۸ د سه شنبی په ورځ پل خشتی جومات ته ېرمه د امریکایانو په یوه جیپ د لاسی بمونو برید وشو، چې دری کسان ئې سخت ژوبل کړل او ورپسی د پنجشنبی په ورځ په پل چرخی کي د ایساف د واکونو مرکز مخی ته د لاسی بمونو برید وشو چې د دوو فرانسوی ژورنالستانو او دوه بهرنیو عسکرو په شمول ئې پنځه کسه سخت ژوبل کړل. په کابل ار کي د امریکایانو په ضد شهادت غوښتونکي عملیات د دې میاشتی د عملیاتو انگ تیا وه چې دښمن ئې سخت وېرولی، ول داسي گ ی دا د دغه ډول عملیاتو پیل ده شاید

په راتلونكي كي ئې لړۍ ادامه وكړی او لمن ئې خوره شي.

- د جمهوری اسلامي ورځپاڼی كابل ته نژدی دالمانی هليكوپتر د نسكوريدو په اړوند وليكل: هلال الدين هلال د كورنيو چارو امنيتی معاون، ايرنا ته وويل چي د هليكوپټر سقوط دلائل ندی څرگند، په دې پيښی كي ۱۲ كسان، ۸ جرمنيان او څلور افغانان په قتل ورسېدل.

- په ۲۰۰۲۱۱۲۱۲۹ د وزارت دفاع لوژيستيكي ډيپو د هغو كسانو په واسطه وسوزولی شو چي د امريكا او روسيې له لاسوهنو سره مخالف دی او نه غواړی چي وزارت دفاع ته دی د افغان ولس په ضد د جگړو لپاره وسائل او امكانات وركړی، په دې ډيپو كي ټول هغه مواد وسوزيدل چي روسانو او امريكايانو د همدی مقصد لپاره وزارت دفاع ته وركړی وو. اور د شپی پيل شو او د غرمی تر يوې بجی ئې دوام وكړ.

- مارك ويتی د ايساف د ټواكونو وياند وويل چي په تېرو ٤٨ ساعتونو كي زموږ ټواكونو ٦٠ ميزايلونه چي د كابل په لوری په نښه شوی وو، كشف او شنډ كړل، چي له دې نه ۳۰ ئې د كابل او بگرام ترمنځ كشف شوی.

- د يكشنبی په ورځ خبري سرچينو د راجر كينگ په اعتراف خبر وركړ چي دا دوهم ځل دی چي د بگرام په اډې د نامعلومو كسانو لخوا بريد كيږی، دا حملې زموږ لاره نشي بدلولی، كه څه هم موږ خپلو فوځونو ته د تيارسی حكم وركړی، او بگرام ته نږدې جمعه بازار مو تړلی!!

- د شنبی په ورځ ۲۰۰۳۱۱۱۲۵ مطبوعاتو د راجر كينگ له خولی خبر وركړ چي په بگرام راكټی بريد شوی خو هيڅ تلفات ئې نه درلودل او داسي حملې موږ ته هيڅ اهميت نلری، په ارزگان كي هم زموږ په گزمو دوه ځايه بر له پسی د

وړو وسلو بریدونه وشوو چي په یوې پیښې کي د متقابلو ډزو په نتیجه کي یو حمله کوونی په قتل ورسېدو!!

• امنیتی چارواکو ادعا وکړه چي کابل ته نژدی ئې ۳۰ داسي راکټې وموندلی چي د امریکا د سفارت او په هوائی میدان کي د ایساف د ځواکونو د اډې په لوری په نښه شوی وو. په همدی ورځ په ننگرهار کي د ملل متحد په یوه کاروان حمله وشوه، چي دوه کارکوونکي ئې ووژل شوو.

خوست

• په خوست کي هره ورځ عملیات شوی، ډېر ځله په ۲٤ ساعتونو کي څو عملیات ترسره شوی، د خوست با ایمانه او په خدای مین مجاهدین اوس هم د هېواد د ټولو مجاهدینو لپاره د مخکښانو حیثیت لری، ترټولو مخکي دی او تر ټولو زیات ئې دښمن وارخطا کړی. د دوی ځیني عملیات دا دی:

• په ۲۰۰۳/۱۱/۱۷ د دوشنبی په شپه د خوست په زاړه میدان کي د امریکایانو په اډې ۹ توغندی وتوغولی شوو، چي په ځواب کي امریکایي فوځونو د هوائی ځواکونو په مرسته ستر عملیات پیل کړل خو هیڅ په لاس ورنغلل.

• په ۲۰۰۳/۱۱/۱۳ د خوست په زاړه میدان کي د امریکایانو په اډې بیا دری توغندی وتوغولی شوو چي ټول د میدان په منځ کي پریوتل خو د تلفاتو شمېر معلوم نشو. په ځواب کي د دښمن ځواکونو په سیمی کي د تلاشي پراخ عملیات پیل کړل خو هیڅ په لاس ندی ورغلی.

• په ۲۰۰۳/۱۱/۱۳ د دوشنبی د شپی په ۱۰ بجو په خوست کي د امریکایانو په اډې پنځه توغندی راپریوتل

• په ۲۰۰۳/۱۱/۱۸ د خوست په ژوره کي د افغاني امریکایانو

په مركز مسلح مجاهدينو بريد وكړ، نښته درى ګنټې روانه وه، په همدى ماښام په لواړه كي د دوى په بل مركز هم دې ته ورته بريد وشو.

- د جنګ ورځپاڼى په ۲۰۰۳۱۲۱۲ وليكل چي په پكتيا كي د راكټى بريد په ترځ كي ۸ امريكايان په قتل ورسېدل، او په كابل كي د جرمني ځواكونو په مركز دوه ميزايلونه وتوغولى شوو، چي د تلفاتو اندازه ئې نده معلومه شوى.
- د جنګ ورځپاڼى په ۲۰۰۳۱۱۱۱۲ ګڼى كي وليكل: په خوست كي د امريكايي ځواكونو په اډې توغندوئى بريد وشو، امريكايي طيارو روښنائى خوروونكي مرمى وتوغولى، ساحه ئې ولټوله، خو حمله كوونكي له صحنى نه په روغ رمټ وتلو بريالى شوى وو، په خوست كي په امريكايي ځواكونو پرله پسى حملې روانى دى، چي تر اوسه ئې اتحادى ځواكونو ته زياته مرګ ژوبله اړولى ده، اتحادى ځواكونه نه حمله كوونكي نيول شي او نه ئې د حملو مخنوى كولى شي.
- په ۲۰۰۲۱۱۲۱۲٤د خوست په زاړه ميدان كي د امريكايانو په اډې باندېپنځه توغندى وتوغولى شوو، ټول په نښه ولګېدل، په ځواب كي امريكايانو د هوائى ځواكونو تر چتر لاندي سيمه محاصره كړه او ګ شمېر كورونه ئې تلاشي كړل خو دا عمليات د تل په څېر كاملاً ناكام وو.
- په ۲۰۰۲۱۱۲۱۲۹ د افغاني امريكايانو د ګزمى يو ګاډې غلام خان ته نږدې په ماين والوزولى شو چي دوه پكي مړه او ټلور ژوبل شوو.
- په همدى ورځ په دوو امريكايي هليكوپترو نامعلومو كسانو ډزى وكړى خو په نښه ونه لګېدى، امريكايي طيارو د دې سيمى په فضاء كي الوتنى وكړى.

- په ۲۰۰۳۱۱۱۲ د خوست په زاړه میدان کي د امریکایانو په اډې باندي درى توغندى وتوغولى شوو، په ځواب کي د دښمن هوائى ځواکونو په سیمى الوتنى وکړى، روښنائى پیداکوونکي مردکي خوښـي کړل، خو حمله کوونکي ئې پیدا نکړى شوو.
- د جنګ ورځپاڼى د جمعى په ورځ ۲۰۰۳۱۱۱۱۷ ولیکل: تېره شپه نامعلومو کسانو په ژوره او لواړه کي د امریکایانو په اډو د راکټونو او ماشینګ و ناځاپي برید وکړ، په اډو کي اور ولګېدو، د زیاتو کسانو د مرګ ژوبلى خبر ورکړى شوى، برید کوونکي له برید نه وروسته وتښتیدل. همداراز په زرمت کي د امریکایانو په یوې ګزمى برید وشو، ځلور کوماندو او افغاني امریکایان ووژل شوو. په بله ورځ هغوى له طیارو نه په زرهاوو داسي پاڼى خورى کړى چي هغوى کي له ولس نه د مجاهدینو په ضد له امریکایانو سره د مرستي، او له مجاهدینو سره د عدم ملګرتیا غوښتنه شوى وه.
- امریکا د افغانستان په خوست، کنر، پکتیا، پکتیکااو ننګرهار کي لس فعالى اډې لرى چي ټولى په پر له پسى توګه او تقریباً هره ورځ د مجاهدینو تر بریدونو لاندي راځى، په خوست کي خو د دوى مرکزونه هیڅ ورځ له برید نه خوندى ندى پاتې شوى. د ژوره په مرکز خو په یوې اونۍ کي درى ځله د درنو وسلو او بیا د آر پى جى ۷ او ماشینګ و په ذریعه برید وشو او مجاهدین مرکز ته په ننوتلو او د خیمو او پوستو په سوزولو موفق شوو. امریکایانو له ځینو خاصو مواردو نه پرته په دې حملو او د مرګ ژوبلى د خبر له ورکولو نه ډډه کوي او خبرنګارانو ته اجازه نه ورکوي چي سیمى ته ولاړ شي او د بریدونو او تلفاتو راپورونه ورکړى.
- ایرنا په ۲۰۰۳۱۱۲۶ خبر ورکړ چي د خوست په ژوره کي

د امريکايانو په اډې درى ورځي مسلسل بريدونه وشو، دى آژانس د يوه چارواکي له قوله وليکل چي تېره شپه اته توغندى په دې مرکز راپريوتل چي ‌ ‌يني تاوانونه ئې واړول، دا درى حملې په تېرى يوې مياشت کي تر ‌ولو سختى حملې وى.

• په ۲۰۰۳۱۱۱۲۶ په سرو باغ کي د امريکايانو په اډې توغندى راپريوتل چي دښمن ته ‌ ‌ه ډېر تلفات واړول، دښمن په حملې اعتراف وک ‌ خو د خپلو مړو او ژوبلو شمېر ئې اعلان نکړ. د دښمن طيارې راورسېدى، ‌مکنى فوځونو ئې په سيمى کي د تلاشي عمليات پيل کړل، خو له کومى نتيجى پرته پاى ته ورسېدل.

کنر

• د کمکي اختر په دوهمه ورځ د توپچي په امريکايي اډې راکټى بريد وشو، يو امريکايي م ‌ او بل ژوبل شو.

• په ۲۰۰۲۱۱۲۱۲۳ په همدى اډې گ ‌ ‌ شمېر توغندى راپريوتل، دښمن ته ئې ‌ ‌ه ډېر تلفات واړول، ويل کېږى د بريد په ترخ کي يو افسر، يو ډاکټر او يو عسکر وژل شوى او اوه کسه سخت ژوبل شوى. دا توغندى د اډې له ختي‍ ‌ لورى توغول شوى، او ‌ول د اډې په من‍ ‌ کي پريوتلى.

• په ۲۰۰۲۱۱۲۱۳۰ د پيچ په درى کي د امريکايي کوماندو د گزمى په قطار له نږدې نه بريد وشو، دوه گاډې تخريب او ‌ولى سورلى ئې مړه او ژوبل شوو.

• په ۲۰۰۳۱۱۱۶ د دوشنبه په ورځ په پيچ کي د امريکايانو په گزمى حمله وشوه، يو گاډې کاملاً ويجاړ او له سورليو نه ئې يو م ‌ او نور ژوبل شوو. امريکايانو په ‌واب کي په سيمى

بمونه وورول چې په نتيجه کې ئې يوه ه په شهادت ورسېده او يو کس ژوبل او گ شمېر کورونه تخريب شوو.

- د جمعی په ورځ ۲۰۰۳۱۱۱۱۰ په پيچ کې د امريکايانو په هغه ٤٠ کسيز قطار بريد وشو چې له پيچ نه اسعدآباد ته روان وو، دښمن په بريد اعتراف وک خو د خپلو مړو او ژوبلو په هکله ئې ه ونه ويل.

- په همدی اډې د راکټو او ماشينگ و له نږدې بريد وشو، ٤مړه او ۳ ژوبل شوو، له حملې نه وروسته امريکايانو ساحه له مکې او هوا نه محاصره کړه خو محاصره له خاصی نتيجی پرته پای ته ورسېده.

- ايرنا په ۲۰۰۲۱۱۲۱۲۱ خبر ورک چې يوه افغان امنيتی چارواکي ايرنا ته ويلی چې د نورستان زياتي برخی د مخالفينو په واك کي دی. په دې سيمی کي د امريکايانو پرله پسی عمليات هم د دوی د دې وېری ښښه گڼلی شي. د حاجی غفور په کور د امريکا د خاصو واکونو بريد چې په ښتی بدل شو همدا په گوته کوي.

- په ۲۰۰۳۱۱۱۱۱٦ د پنجشنبی په ورځ په نورگل کي د امريکا د خاصو واکونو يو گاډې په ريموټ کنټرول بم والوزولی شو چې لور سورلی ئې ووژل شوو. د پيښی نه وروسته امريکايي طيارو سيمه بمبارد کړه.

- مايکل چينډر د ملگرو ملتونو د هغه گروپ مشر چې د تروريزم په اړوند معلوماتونه راغونډوی په خپل وروستی راپور کي دعوا وکړه چې القاعدې په اسعدآباد کي نوی تربيتی مرکزونه فعال کړی، او خپل واکونه منظم کوي!! دی خوارکي د کنر د زړه ورو مجاهدينو د منظمو او پرله پسی بريدونو لپاره له دې نه پرته بله توجيه نشوی وړاندي کولی!!

پکتيکا

- په ارگون کي د دوشنبی په شپه ۲۰۰۳۱۱۱۴ د امريکايانو د گزمی په يوه گاډي برید وشو چي گاډي تخريب او ولی سورلی ئې مړه او ژوبل شوو. له حملې نه وروسته امريکايي طيارې په آسمان کي وغوریدی خو حمله کوونکي ئې پیدا نکړی شو. په همدی شپه د خوست په هوائی میدان کي د امريکايانو په اډې توغندوئی برید وشو خو د تلفاتو او مرگ ژوبلی اندازه معلومه نشوه.
- د يکشنبی په شپه ۲۰۰۳۱۱۱۲۵ په ارگون کي د امريکايانو په اډې پنځه توغندی راپريوتل چي دښمن ته ئې ډېره مرگ ژوبله واړوله، په همدی شپه په خوست کي د امريکايانو په اډې دوه توغندی وتوغولی شوو.
- د پکتيکا او وزيرستان پولی ته نږدې د امريکايانو په پوستی حمله وشوه چي ويل کېږی اوه امريکايان په قتل ورسېدل، امريکايانو په واب کي د مجاهدينو په ای په پاکستانی مدرسی او د مليشو په دوو پوستو بمباری وکړه، پاکستانيانو دا حمله د مظاهراتو په ترڅ کي وغندله، او د پاکستان له حکومت نه ئې وغوښتل چي د داسي حملو مخه ونيسی، امريکايانو ادعا وکړه چي د پاکستان له حکومت سره د مخکنيو توافقاتو له مخی د داسي حملو حق لری، خو پاکستانی چارواکو دا ادعا او له امريکا سره د داسي کومی پټی معاهدی خبر تکذيب کړ.
- همداراز د جمهوری اسلامي ورځپاڼی د افغانستان په هکله وليکل چي په تېرو ۲٤ ساعتونو کي د امريکايي واکونو کم له کمه يوه اډه او دری گزمی په پکتيکا، خوست او کنر کي تر بريدونو لاندي راغلی. امريکايي مقاماتو اعتراف وک

چي درې میزایلونه چي د ګربزو له لورې توغولې شوې وو په خوست کي د دوی په اډې راپریوتل. په خوست، پکتیکا او کنړ کي د دوی په ځواکونو د بریدونو په ترڅ کي یو امریکایي ژوبل شوی. د افغانستان دولتی منابع وایي چي په امریکایي ځواکونو د بریدونو د زیاتولی عامل حزب اسلامي دی، طالبان او القاعده په دې عملیاتو کي ډېره کمه برخه لري. خو حقیقت دا دی چي له امریکایانو نه د افغانانو ورځ په ورځ زیاتیدونکي کرکه د دې عملیاتو د زیاتوالی اساسی عامل دی.

- د پنجشنبی په شپه ۲۰۰۳\۱۱\۱۶ په لواړه او ژوره کي د امریکایانو په اډو توغندویی بریدونه وشوو، په دواړو بریدونو کي دښمن ته مرګ ژوبله اوښتی، خو دښمن یواځی په برید اعتراف وکړ او د مرګ ژوبلی شمېر ئې ندی اعلان کړی.
- د امریکایي فوځ ویاند اعتراف وکړ چي د جدی په دوهمه په پکتیکا کي زموږ په ګزمی حمله وشوه چي زموږ یو کس پکي ووژلی شو، او له حمله کوونکو نه هم یو په قتل ورسېدو. خو په حقیقت کي د دې برید په ترڅ کي درې امریکایان مړه او دوه ژوبل شوو او مجاهدینو ته هیڅ تاوان ندی رسېدلی.
- همداراز جنرال راجر کینګ اعتراف وکړ چي د پکتیکا د شکین په سیمی کي د امریاکائیانو په مرکز هم توغندی وتوغولی شوو، دی حملې ته تاوان ندی اړولی او حمله کوونکي له برید نه وروسته تښتیدلی.
- دوی په دې هم اعتراف وکړ چي د دوشنبی په ورځ په شکین کي د دوی د ګزمی یو قطار له کمین سره مخامخ شو، د نښتی په ترڅ کي یو حمله کوونکي او دوه افغاني

عسکر ووژل شوو. ده دا هم وويل چې يو امريکايي په مرکزی افغانستان کي په اه کي ولويدو او سخت ژوبل شو.

کندهار

- په ۲۰۰۳۱۱۱۷ د سپين بولدك د شينزيو په سيمی کي په افغاني امريکايانو بريد وشو، د دښمن ٦ مړه او گ شمېر ږوبل شوو، نښته هلته رامنځته شوه چې امريکايان دی سيمی ته د تلاشي لپاره راغلل، په دې نامه چې دلته د حزب اسلامي او طالبانو غړو پناه اخستی او په امريکايي واکونو بريدونه کوي.
- په ۲۰۰۳۱۱۱۹ د چهار شنبی په ورځ د کندهار په لوی کاريز کي درنه نښته وشوه، و گنټی ئې دوام وک او دښمن ته ه ډېر تلفات واوشتل.
- د پنجشنبی په ورځ ۲۰۰۳۱۱۱۲٤ په سپين بولدك کي د امريکايانو په گزمی بريد وشو، دوه مړه او دری ژوبل شوو.
- په ۲۰۰۲۱۱۲۱۲٤په کندهار کي د امريکايي واکونو يو گاډې په ريموټ کنټرول بم والوزولی شو ، چې له سورليو نه ئې ٤ مړه او ٦ سخت ژوبل شوو.
- په ۱۳۸۱۱۱۰۱۱۸ د چهار شنبی په ورځ د کندهار په هوائی ميدان کي د امريکايانو له اډې نه دری کيلومتره لری دوه له تيلو ډك انکرونه وسوزولی شوو، دی انکرونو امريکايي اډې ته تيل انتقالول.
- په ۲۰۰۳۱۲۱۱ د جمعی په ماښام په کندهار کي دوه انفجارات وشووچي په دواړو کي ۹ افغاني امريکايان مړه او ژوبل شوو.
- د يکشنبی په ورځ سپين بولدك ته نږدې د امريکايانو په

گزمی برید وشو چي یو راک د دوی په گاډي ولګېدو او بل ئې خوا ته منفجر شو، عینی شاهدانو ویلی چي لس کسان ئې په امبولانسونو کي انتقال کړل. د کندهار په ار کي هم په بلي گزمی برید وشو چي دوه امریکایان او دری د دوی افغاني محافظان ئې ژوبل کړل.

- د پنجشنبی په ورځ امریکایي واکونه له خپلو افغاني امریکایانو سره د شنزیو کلی ته د مجاهدینو د نیولو او د سیمی د تلاشي لپاره تللی وو، ولس عکس العمل وښودو، ته وشوه، شپ افغاني امریکایان مرداړ او دوه کلیوال په شهادت ورسېدل.
- په بگرام کي د امریکایي واکونو نطاق ادعا وکړه چي د ادی غره نښته د شاهی کوټ له نښتی نه وروسته تر ولو ستره نښته وه، دلته د حزب اسلامي ۸۰ کسان راغونـ شوی وو، د بمباریو په نتیجه کي د دوی ۱۸ کسان په قتل ورسېدل، او سیمه لدوی نه تصفیه شوه!! خو نه دمجاهدینو د شمېر په هکله د دوی راپور سم دی او نه د تلفاتو په هکله د دوی ادعا حقیقت لری، له جگ ی نه دری ورځي وروسته یو ل بیا په امریکایي واکونو د مجاهدینو ناخاپي برید وښوده چي د دوی ادعا بې بنیاده وه، گ شمېر باخبره سرچینو ولیکل چي په دې نښتی کي د امریکایانو یوه هلیکوپټر نسکوره شوه، او د ائتلافی واکونو ۲۱کسان مړه او ٤۸ ژوبل شوی. د نوای وقت ورځپاڼی د سپین بولدك د درنی نښتی په هکله په ۲۰۰۳۱۱۱۲۹ گ ی کي ولیکل: په سپین بولدك کي د امریکایي فوځ او د حزب اسلامي او طالبانو د واکونو تر منـ سخته نښته پیل شوه، یوه هلیکوپټر نسکور، ۱۹ امریکایان او ٤۸ د دوی افغاني ملګري مړه، او ۲۰ ژوبل او ۱٦ مجاهدین شهیدان شوو، دا نښته هغه وخت پیل شوه چي امریکایي واکونو په

هغو ۸۰ مجاهدينو بريد وکړ چي په ادی غره کي راغونډ شوی وو، د امريکايانو نطاق راجرکينگ ادعا وکړه چي دوی د حزب اسلامي غړی دی، په دې جگړی کي له بی ۵۲، سی ۱۳۰ او ايف ۱٦ طيارو نه استفاده وشوه او د شين نری، معروف او لوی کاريز سيمی بمبارد شوی. د همدی عملياتو په دوران کي امريکايانو په کابل کي د خپلي يوې هليکوپتری د رانسکوريدو او د د ريو داسي شکمنو کسانو د نيولو خبر ورکړ چي غوښتل ئې د امريکا سفارت او نورو تأسيساتو ته بمونه کېږدی.

- د سپين بولدك له ښتی نه وروسته په ۱۳۸۱\۱۱\۱٤ په شاه ولی کوټ کي دې ته ورته ښته وشوه چي تفصيلات ئې د دې اعلاميې تر خوريدو پوري زموږ لاس ته ندی رارسېدلی.

- د امريکايانو د لاس پوځی اداري چارواکو د کندهار د بس په چاودنی کي مجاهدين تورن کړل، او وئی ويل چي په دې چاودنی کي ۱۸ کسان ووژل شوو، حال دا چي نوموړی بس له لوئی لاري چپ شوی او له ماينونو ډکي سيمی ته ننوتی وو او د يوه زاړه ماين د چاودنی په نتيجه کي منفجر شو، او ۸ کسان په دې انفجار کي ووژل شو. الحمد لله هوشيار افغانان دا د پرديو ذليل مزدوران ه پيژنی او د دوی په دروغجنو تبليغاتو نه غولېږی، په دې پوهېږی چي مجاهدين د الله په لار کي د کفری واکونو په ضد جهاد کوي، د خپل ولس او هېواد د ژغورنی لپاره قربانی ورکوي، هيڅکله داسي کار نکوي چي ولس ته ئې صدمه ورسېږی.

- په ۲۰۰۳\۱\۳۰ د ډن په ولسوال کي د دښمن دوه گاډې منفجر کړی شوو. په دې انفجار کي لور امريکايان په قتل ورسېدل. د کندهار ار ختيز ته هم د دښمن يو گاډې

په ریموټ کنټرول بم والوزولی شو. لدغو چاودنو نه وروسته امریکایي ځواکونو ته وویلی شو چي ار ته له ننوتو ډډه وکړی.

شینډنډ

- شینډنډ ته نږدې په یوې امریکایي ګزمی حمله وشوه، امریکایانو په بریداو د یوه کس په ژوبلیدو ئې اعتراف وکړ

لوګر

- د قوس په اتلسمه په تنګی واغجان کي د د شمن په ضد عملیات تر سره شوو.
- په قلعه وزیر کي د دښمن د ګزمی یو ګاډې په مین والوزولی شو چي دوه سورلی ئې سخت ژوبل شوو.
- په ۱۳۸۱۱۱۰۱۲په برکي برك کي د افغاني امریکایانو یو ګاډې وسوزولی شو.

ارزګان

- په ۲۰۰۳۱۱۱۲۲ د امریکایي ځواکونو نطاق اعتراف وک چي د ارزګان په دهراود کي پدوی له نږدې ډزی وشوی او بیا د دوی د ګزمی قطار له کمین سره مخامخ شو، په یوې ورځي کي په یوې ولسوال کي دوه پرله پسی بریدونه یی چي امریکایان زموږ په هېواد کي له نګه خطرناك وضعیت سره مخامخ دی!!

ورځپاڼی ه وایي:

- د جمهوری اسلامي ورځپاڼی په ۲۰۰۳۱۱۱۱۶ ولیکل: په کندهار، کنر او ننګرهار کي د دریو بیلابیلو عملیاتو په ترڅ کي

کم له کمه پنځه امريکايان مړه او پنځه نور ژوبل شوو. جنرال راجر کينګ د پنجشنبی په مازديګر د خبرنګارانو په وړاندي اعتراف وکړ چي دوه کسه هغه وخت ژوبل شوو چي د دوی ګاډي جلال آباد ته نږدې په ماين منفجر شو، بل سرتېری په کندهار کي د ډزو په ترځ کي ژوبل شو.

- په ۲۰۰۳\۱۱\۳۱ خبري سرچينو خبر ورکړ چي په جلال آباد کي د ملل متحد د کارکوونکو په يوه قطار له حملې نه وروسته په مزار کي د ماين پاکولو د مؤسسی په دفتر کي يوه زوروره چاودنه وشوه. په همدی ورځ امريکايي ځواکونو د دريو داسي شکمنو کسانو د نيولو دعوی وکړه چي چاوديدونکي مواد ورسره وو او غوښتل ئې د امريکايي تأسيساتو په ضد ئې استعمال کړی.
- د جنګ ورځپاڼی د جمعی په ورځ ۲۰۰۳\۱۱\۳۰ وليکل: ولی باخبري حلقی د امريکايانو په ضد د عملياتو د زياتولی مخصوصاً د کمينونو د زياتوالی خبر ورکوي. په سپين بولدك کي له امريکايانو سره د درنی نښتی په دوران کي يوه هليکوپټر رانسکوره شوه، امريکايانو اوه ځله په دې سيمی بمباری وکړه، د مقاومت د ځپلو لپاره له بی ۵۲ طيارو نه استفاده وشوه، خو جګړه دا دريمه ورځ ده چي دوام لری.
- د جنګ ورځپا په ۲۰۰۲\۱۲\۲۳ وليکل: ۱۹ اتحادی فوځيان مړه شول: په پکتيا کي ځلور مړه او ٦ژوبل شوو، د خوست په هوائی ميدان کي د امريکايينو په اډې د توغندوئی برید په نتيجه کي ۱۲ اتحادی فوځيان مړه او ۵ ژوبل شوو، او په برمل کي په ګزمی بريد وشو چي ۳ کسان ووژلی شوو.
- دا هم بايد ووايو چي امريکايان د افغاني امريکايانو ترمنځ د خپل منځی جګړو او د مخدره موادو د مخنيوی په اړوند هم له

سختی ناکامي سره مخامخ شوی، د دوی ترمنځ په شمال کي پرله پسی نښتی روانی دی او د شمالي ټلوالي چارواکي د مخدره موادو په قاچاق کي تر ستونی غرق دی، د ایران جمهوری اسلامي ورځپاڼی د بدخشان د یوه امنیتی چارواکي، عبد القدیر واحدی، له قوله ولیکل: د بدخشان اکثر قومندانان د مخدره موادو په قاچاق کي ملوث دی، دوی له خپل قدرت نه استفاده کوي او هیڅوك ئې مخی ته نشي ودریدی. موږ یوه محموله ضبط کړه خو قاچاقچیانو په زور هغه بیرته ترلاسه او تاجکستان ته ئې انتقال کړه.

د مسلمانو مجاهدینو سري فوځ

له ۱۳۸۱۱۱۰۱۱ نه تر ۱۳۸۱۱۱۱۱۵ پوري د ٦ اونیو عملیاتی راپورونه

بسم الله الرحمن الرحيم

پنځمه اعلامیه

د مسلمانو مجاهدینو سري فوځ خپله پنځمه اعلامیه پداسي حال کي خپروی چي:

- د مقاومت لمن ډېرو نوو سیمو ته غزیدلی او د مجاهدینو پرله پسی بریدونو دښمن سخت وارخطا کړی.
- د جرمني د دفاع وزارت اعلان وکړ چي که په عراق حمله وشي او د افغانستان امنیتی وضع مزید کړکیچنه او د مخالفینو عملیات زیات شي، نو جرمني به خپل ځواکونه له افغانستان نه باسی،د طیارو په ذریعه د دې فوځونو د عاجل ایستلو لپاره ټول لازم تدابیر نیولی شوی.
- امریکایي سناتور بایدن ووېل: په افغانستان کي ثبات نشته! جانسن د سنا د خارجه چارو کمیټی ته ووېل: که ځه

هم موږ په افغانستان کي برياوی تر لاسه کړي خو مخالفين د افغانستان د وضعيت مختل کولو توان لری. د امريکايي ځواکونو قوماندان جنرال مکنيل په ۲۰۰۳/۱۲/۱۵ وويل: په عراق حمله به د دې باعث شي چي د افغانستان وضع زموږ له کنترول نه ووځی، که څه هم موږ ځينی برياوی ترلاسه کړې خو په دې نه يو توانيدلي چي جګړه پای ته ورسوو، راجرکينګ هم وويل: له وضعيت نه داسي معلومېږی چي موږ د لويو حملو له ګواښ سره مخامخ کېدونکي يو، بريدونه په پرله پسی توګه تشديد کېږی، او په غيرنظاميانو د امريکايانو د بمباريو په وجه د افغان ولس کرکه له دوی نه په زياتيدو ده.

- له وضعی نه معلومېږی چي په عراق د حملې په صورت کي جرمني خپل ځواکونه له افغانستان څخه باسی، چي دا به د مجاهدينو لپاره يو ستر بری او د نورو بهرنيو ځواکونو د وتلو مقدمه وی. که د جرمنيانو وتل نور هېوادونه له افغانستان نه د خپلو فوځونو ايستلو ته وهڅوی او هغوی هم د جرمنيانو په څېر خپل فوځونه وباسی نو امريکا او بريتانيا ته به ډېره ګرانه وی چي دا خلاء ډکه کړي او په افغانستان کي مزيد پاتې کېدو ته زړه ښه کړي، مخصوصاً که پدوی حملې دوام وکړی او لکه څنګه چي معلومېږی مزيد تشديد او لمن ئې نورو سيمو ته هم خوره شي، او په عراق کي هم له اوږده جنګ سره مخامخ شي. مجاهدينو ته په کار ده چي له دې فرصت نه اعظمی استفاده وکړی، بايد سر له اوسه تيار شي، د پراخو عملياتو لپاره تياری ونيسی. د مسلمانو مجاهدينو سري فوځ خپلو ټولو سرتېرو ته امر کوي چي لاندي عملياتو ته چمتو شي:

۱. د دښمن په ټولو نظامي اډو په يوه وخت درنی او پرله پسی حملې.

۲. د گزمو لپاره کمینونه. مخصوصاً داسي کمینونه چي مکمل فیلم ئې واخستلی شي، د امریکایانو د مړو، ژوبلو او ویجاړ شوو گاډو عکسونه په کي وښودلی شي، او له یرغلگرانو نه د افغانانو ژوره کرکه په کي منعکس شي. داسي فیلمونو ته په دې خاطر ضرورت لیدلی کېږی چي د امریکا ولس او نړی وال له هغو حقایقو نه خبر کړو چي امریکایي چارواکي ئې د پټولو هڅه کوي.

۳. د اډو تر منـ ول ـمکنی ارتباطات قطع کول.

٤. په افغانستان کي د ـولو هغو هېوادونو اتباع دښمن گڼل چي د دوی ـواکونه د افغانانو په ضد په جگ و بوخت دی، د دغو ملکونو اتباع چي په هره جامه کي د افغانستان په هر گوټ کي وموندلی شي لدوی سره باید همغه معامله وشي چي له امریکایي فوځیانو سره کېږی.

٥. د بگرام او کابل ترمنـ د دواړو لویو لارو یوې بلي خوا ته د کمینونو او د دښمن د قطارونو لپاره د ماینونو ـخولو کار باید سر له اوسه پیل شي.

٦. ـو سیمی باید داسي په نظر کي ونیولی شي چي له دښمن نه کاملاً تصفیه شي، اډې ئې ختمی او جواسیس ئې په کلکه وځپلی شي، او دا سیمی د مجاهدینو په ډاډمنو مراکزو بدلی شي.

- کرزی امریکا ته ولاړ او په کابل کي د امریکایانو د یوه مأمور په ـبر ئې خپل وړاندیزونه خپل جمهور رئیس بش ته وړاندي کړل، په دې وړاندیزونو کي ده د ۱۰۰ نشریو لپاره هم د موافقی او بودیجی غوښتنه وکړه، پده پسی فهیم واشنگ ـن ته وغوښتلی شو چي خپل وړاندیزونه د دفاع اصلی وزیر رامز فیلد ته وړاندي کړی. متأسفانه اوس د کابل د لاس پوځی

اداري مسئولین یو په بل پسې واشنګټن ته درومي او د خپلو ادارو لپاره بودیجه له خپلو امریکایي چارواکو نه غواړي!!

- موږ په دې خوشحاله شوي یو چې د طالبانو له خوا هم د جهاد اعلان وشو، له دې نه مخکې به چې کله موږ طالبانو ته په روان مقاومت کې د برخې اخستو بلنه ورکوله نو هغوي به ډېره کوله او ویل به ئې چې زموږ مشر د جهاد امر ندی کړی، امید دې اوس تیار شي. خو دوی ته و توصیې لرو: د مستقل فعالیت په ای راشي له سري فوځ سره یوځای شي، د مشرتابه په هکله به په مناسب وخت کې فیصله کوو، له جبهه ای جګ و خه باید ډېره وشي او همدا اوس چې موږ له دښمن سره د مقابلې کومه طریقه غوره کړې همدا باید دوام وکړي: د دښمن په اډو راکټي حملې، ګزمو ته کمینونه، ناڅاپي بریدونه، او له صحنې وتل، باید دښمن په دې پوه نشي چې وك پدوی حمله کوي، کله او نګه او چیرته پدوی برید کېږي.

- د امریکا له خوا د محترم حکمتیار نوم په بین المللی تروریستانو کې شاملول هم یو ه انکشاف دی، په دې سره به د حزب اسلامي هغه غړي هم د امریکا په عزائمو پوه شوي وي چې ګمان ئې کولو امریکا به د نرم درېـ په وجه موږ د دښمنانو په ډله کې نه نیسي. امید دې چې له دې نه وروسته به دا طمع نکوي، متأسفانه دوی دې ته نه کتل چې امریکایانو حکمتیار له ایران نه وایست او په داخل کې ئې په هغه راکټي برید وکړ. دې ته ئې هم نه کتل چې امریکایانو له رباني او سیاف سره ه وکړل، پداسي حال کې چې دوی دواړو د طالبانو په ضد د امریکایانو ملګرتیا وکړه او دې ته تیار شول چې د امریکایانو تر قوماندې لاندي د دوی د مکنیو فوځي قطعاتو په ېر وجنګېږي او د یهودانو او نصاراوو په لاس

د هېواد په اشغال كي مرسته وكړى. موږ د حزب اسلامي غړو ته هم بلنه وركوو چي له موږ سره يوځاى شي.

- پنتاګون اعتراف وكړ چي د ګوانتنامو له بنديانو څخه تر اوسه ١٩ كسانو د ځان وژلو هڅه كړې، له دې نه معلومېږى چي وحشي امريكايان څومره بې رحمه دى او له مسلمانانو سره څومره ژوره كينه لرى.

- په تېرو پنځه ويشتو ورځو كي د دلوى له ١٥ نه د حوت تر ١٠ پوري د زياتو واورو او د هوا له سختى سړوالى سره سره ډېر عمليات ترسره شوى چي د ټينو تفصيل ئې دلته وړاندي كوو، خو دا بايد ووايو چي موږ ته د ټينو خاصو معاذيرو په وجه د ټولو سيمو او ګروپونو د تېرو عملياتو راپورونه په مكمله توګه ندى رارسېدلى، اميد دې په راتلونكي اعلاميه كي هغه وليكو، ځيني عمليات چي راپورونه ئې د مخكنى اعلامېې تر خپريدو وروسته راورسېدل هغه مو هم دا دى اوس وليكل، په لاندنيو عملياتو كي د سپين بولدك، باغران، شاه ولى كوټ عمليات، او د خوست او پكتيكا ځيني عمليات د مجاهدينو سري فوق پوري اړه نلرى:

كابل

- د ايساف د ځواكونو په مركز هغه وخت دوه توغندى راپريوتل چي دلته له تركيى نه جرمني او هاليند ته د دې ځواكونو د قومندانى د انتقال لپاره خاص مراسم جوړ شوى وو چي په هغه كي د جرمني د دفاع وزير هم برخه اخستى وه. د بريد په نتيجه كي مراسم ګډوډ او برخه والو د وزير په شمول ځمځو ته پناه يووړه.

- د ايساف د ځواكونو نطاق وويل چي په كابل د دوى په يوه مركز كي د تيلو ټانكر منفجر كړى شو، او همدا راز د كورنيو

چارو وزارت خوا ته بل انفجار وشو، دوی د انفجاراتو د تلفاتو په هکله له ه ویلو نه ډډه وکړه

- د امریکایي واکونو ویاند اعلان وک چي په ۲۰۰۳۱۲۱۲۴ وارلس توغندی د بگرام اډې خوا ته وچاودل چي ه تاوان ئې ندی رسولی، په همدغه ورځ دوی اعلان وک چي په گردیز کي دوه توغندی په قول اردو کي پریوتل چي دوه کسان ئې سخت ژوبل کړل! افغانان وایي: نگه ومنو چي دا توغندی افغانان وژني خو امریکایانو ته هی تاوان نه رسوی!!

- د دلوی په دوهمه ۱۳۸۱ بگرام ته نږدې په جانقدم کي د امریکایانو د یوې گزمی مخی ته ایښودلی شوی بم منفجر کړی شو، یو گاډې کاملاً تخریب شو، دوه امریکایي یرغلگر مړه او دوه نور سخت ژوبل شوو. هغه مجاهدین چي په کمین کي ناست وو، د پیښی ای ته ئې ان ورساوو، یو توپك، یوه مخابره، یو لاسی برق، او یني نور وسایل ئې غیمت کړل. د پیښی ای بگرام ته ډېر نږدې وو، نور واکونه ورته راورسېدل او مجاهدین په دې ونتوانیدل چي زخمیان او ول وسائل له ان سره انتقال کړی.

- په همدی شپه د بگرام په لوری یو توغندی وتوغولی شو چي د امریکایي واکونو د اوسېدو ای په من کي راپریووت. امریکایانو په برید اعتراف وک خو د تلفاتو په هکله ئې ه ونه ویل. پدغه ورځ ئې هغو کارگرانو ته اجازه ورنکړه چي معمولاً په هره ورځ د کار لپاره میدان ته تلل. په دې ورځ ئې د جمعه بازار غونډه هم تعطیل کړه.

- د پنجشنبی په ورځ ۱۳۸۱۱۱۱۱۷د بگرام اډې ته نږدې د دوو ډلو تر من نښته وشوه، امریکایي هلیکوپټرو په دې نښتی کي برخه واخسته.

- په انتركانتيننتل هوتل كي ننښته او د يوه انگريز په لاس د دوو افغانانو وژني كه له يوې خوا افغانانو ته وښوده چي كه انگريزان د سوله ساتونكي په نامه د كابل په انتركانتيننتل كي له افغانانو سره داسي كوي نو له پلازمېني نه ليرى، په اطراف كي، او هغه وخت چي د امريكايانو په ځنگ كي په افغانانو د بريد لپاره درومى، شراب ئې څكلى او مست وى، له مظلومو افغانانو سره به څه كوي او څومره بې گناه افغانان به دوى د خپلو بدمعاشينو په نتيجه كي وژلى وى.

- ملل متحد په كابل، كندز، مزار، جلال آباد او پلخمرى كي د دوى په دفترونو له وروستيو بريدونو نه وروسته خپلو ټولو كاركوونكو ته لارښوونه وكړه چي د افغانستان خراب امنيتى وضعيت په پام كي ولري، له لوى قطار نه پرته په لويو لارو تگ راتگ ونكړى، له ضرورت نه پرته له خپلو دفترونو نه بهر نه وځى!! پدوى دا بريدونه هغه وخت زيات شوو چي امريكايانو د دغو ادارو له لاري د ځينو فعاليتونو ترسره كول اعلان كړل.

خوست

- په خوست كي په تېرو ۲۵ ورځو كي تقريباً هره ورځ په دښمن بريدونه شوى چي ځيني ئې دا دى:

- د پنجشنبى په شپه ۱۳۸۱۱۱۱۱۷په خوست كي د امريكايانو په اډې درى توغندى راپريوتل.

- په همدى ورځ په گرديز كي له امريكايانو سره ننښته وشوه چي ټو گنټى ئې دوام وكړ.

- په ۲۰۰۳۱۲۱۱۳ د خوست په نوى ميدان كي د امريكايانو په اډې د ځيني خيلو له سيمى پنځه توغندى وتوغولى شوو.

- په ۲۰۰۳۱۲۱۱۸ د خوست صحراباغ كي د امريكايانو په اډې

٦ توغندی راپریوتل، چي په   واب کي امریکایي هلیکوپترو په سیمی الوتنی وکړی خو   ه نتیجه ئې ترلاسه نکړی شوه.

- په ٣-٢-٢٠٠٣ په خوست کي د امریکایانو په اډې دوه راکټونه وتوغولی شوو، دښمن په برید اعتراف وک خو د تلفاتو په هکله ئې له   ه ویلو نه ډډه وکړه.

- ان ان آی خبر ورک چي په خوست کي په ٢٠٠٣١٢١٢٢ د اتحادی فوځونو او نامعلومو برید کوونکو ترمن نښته وشوه چي یوه گنټه ئې دوام وکړ، برید په یوې گزمی وشو خو د دواړو خواوو د مرگ ژوبلی اندازه نده معلومه شوی. ویل کېږی چي برید کوونکي د حکمتیار پلویان دی چي د طالبانو   یني غړی ئې هم له   ان سره تنظیم کړی. خو دا عملیات زمو، مجاهدینو ترسره کړي.

- د جمعی په شپه راجر کینگ خبریالانو ته وویل چيپه صحرا باغ کي د امریکایانو په اډې توغندوئی برید وشو چي دوه توغندی ئې د اډې په من   کي ولگېدل خو تلفات ئې نه درلودل. خو باخبره سرچینی وایي چي په دې برید کي پنځه امریکایان ژوبل شوی.

کنر

- په کنر کي له لوی اختر نه دری ورځي مخکي د امریکایي   واکونو یو افسر چي "ویل" نومیدو د مجاهدینو د یوه برید په ترځ کي ووژلی شو.

- مجاهدینو په ٢٠٠٣١٢١١٥ په وټه پور کي د امریکایانو په خاصو   واکونو برید وک چي په   واب کي امریکایي طیارو سیمه بمبارد کړه

- په ٢٠٠٣١٢١١٨ د امریکایي   واکونو نطاق اعتراف وک چي

اسعد آباد ته نږدې د دوی په گزمی نامعلومو کسانو بريد وکړ، خو ـه زيان ئې ندی رسولی، او په دې سيمی کي ـو ـله نور هم په موږ بريدونه شوی، په دې ئې هم اعتراف وکـ چي سـ کال زموږ په ـواکونو بريدونه زيات شوی. د دغه بريد تفصيل داسي دی: په ۲۰۰۳/۱۲/۱۸ د سه شنبی په ورځ د اسمار د ولسوالی په سور طاق کي د امريکايانو په گزمی د پيکا او راکټونو ډزی وشوی، دری امريکايان مړه او ـلور ژوبل شوو، په ژوبل شوو کي دوه افغاني امرياکائيان: چيره گل او د حاجی نواب ـوی هم شامل وو. طيارو د بمبارد لپاره د سيمی په سر الوتنی وکړی خو د خراب موسم او باران په وجه ئې بمباری ونکړی شوه.

- په ۲۰۰۳/۱۲/۲۰ د کنر د ساو منطقی کي مجاهدينو د امريکا د خاصو ـواکونو په قطار د پيکا او راکټو بريد وکـ چي دوه امريکايان او يو د دوی افغاني مزدور ئې سخت ژوبل کړل.
- په ۲۰۰۳/۱۲/۱۵ له وټه پور نه بر د امريکايانو په گزمی ډزی وشوی چي دښمن ته ئې درانه تلفات ورسول، خو دقيقه اندازه ئې لا تر اوسه نده معلومه شوی، امريکايي طيارو سيمه سخته بمبارد کړه
- د حوت په لومړی نيټه د اسمار د غوانو کـ په سيمی کي د امريکايانو په گزمی بريد وشو، په بگرام کي د امريکايي ـواکونو نطاق په بريد کي د دوو کسانو په ژوبليدو اعتراف وکړ. خو په حقيقت کي تلفات تر دی زيات وو.
- الجزيری خبر ورکـ چي راجر کينگ وويل: اسعد آباد ته نږدې د دوی په يوې گزمی بريد وشو، له دې نه دوه ورځي مخکي همدلته د امريکايانو په اډې دوه توغندی پريوتل، په تېرو ـو مياشتو کي هره ورځ په اتحادی فوځونو بريدونه کېږی.

هیلمند

• د باغران په ولسوال د وحشیانه بمبارۍ په هکله ایرنا خبر ورک چي: د لوی په ۲۲ امریکایي او دنمارکي طیارو په هیلمند کي په یوې غیرنظامي سیمی بمونه وورول چي کم له کمه ۱۷ کسان ئې ووژل او په لسهاوو نور ئې ژوبل کړل. حاجی محمد ولی خبرنگارانو ته وویل چي د مړو او ژوبلو دا شمېر هغه دی چي موږ د دوی له خپلوانو نه اوریدلی. حقیقی شمېر به وروسته معلومېږی!!   دا عملیات چي امریکایانو ورته د "قهریدلی عقاب" نوم ورکړی وو، د هغه برید په واب کي ترسره شو چي همدی سیمی ته نږدې د امریکایانو یوه گزمه ورسره مخامخ شوه، او ویل کېږی چي په هغی کي ۱۵ امریکایان مړه او ژوبل شوی، حمله کوونکي له برید نه وروسته او د دنمارکي او امریکایي طیارو له رارسېدو نه د مخه وتښتیدل، چي کله دا طیارې د سیمی فضاء ته راورسېدی او وك ئې ونه موندلو نو د خپل قهر سړولو لپاره ئې د دې سیمی د کلیو په لوری مخه کړه، لومړی ئې په کلیو یټه او تېزه الوتنه وکړه، چي کله د کلیو اوسېدونکي د   و او ماشومانو په شمول، له وېرې هر لوری ته په منډو شوو، نو د بمونو ورول ئې پیل کړل، او ورپسی ئې د مکي په سر په هر خوځېدونکي د ماشینگ و ډزی شروع کړی، پنځه ورځي د سیمی په سر گرځیدی، دلته او هلته ئې بمونه ورول او ډزی ئې کولی، وله ساحه ئې محاصره کړې وه او چا ته ئې اجازه نه ورکوله چي سیمی ته داخل شي، په شپږمه ورځ ئې د دولت یوه سیمییز هیئت ته پس له هغه اجازه ورک ه چي اکثر مړی دفن شوی او ژوبل کسان یوه او بل لوری ته انتقال شوی وو، له هیئت نه ئې دا ژمنه ترلاسه کړې وه چي راپور به امریکایي چارواکو ته سپاری او مطبوعاتو ته به   ه نه

ورکوي!! د دې وحشيانه بمباريو په ترڅ کې يواځې‌د يوه کلی ١٧ کسان مړه او ٤٥ ژوبل شوی. خو دروغجنو امريکايانو ادعا وکړه چې يواځې يو ماشوم ژوبل شوی. دا ادعا د دوی هغی مخکنی ادعا ته ورته ده چې د دهراود د اوو کليو د بمباری په هکله ئې کړی وه: هلته دوی ويلی وو چې يواځې لږ کسان ژوبل شوی، حال دا چې هلته ١١٧ کسان مړه او٥٣ ژوبل شوی وو. هغه بمباری د ملا برادر او دا د مولوی عبدالواحد د وژلو لپاره تر سره شوی. او دا د دې لپاره چې د امريکا د جنگ وزارت تر کلکو نيوکو لاندي دی چې ولی په دې اوږدې مودې کې او د دومره بې شمېره مصارفو سره سره په دې ونتوانيدل چې د طالبانو او القاعدې کوم مهم مشر ونيسی او يا ئې په قتل ورسوی، په حقيقت کې د دهراود په اوو او د باغران په دريوکليو دا درنی بمباری په دې خاطر تر سره شوی چې د امريکا د جنگ وزير رامز فيلد ته د دې چانس په لاس ورکړی چې په مطبوعاتی کنفرانس کې د طالبانو د يوه مشر د وژلو راپور وړاندې کړی او اعتراض کوونکې خاموش کړی!

- نوای وقت د باغران د بمباريو په اړوند د باخبره سرچينو له قوله وليکل چې په دې بمباری کې تر ١٠٠ نه زيات بې گناه کسان مړه او ژوبل شوی.

- په هيلمند کې په امريکايي قطار د حملې په نگ کې دوی په هغه بريد هم اعتراف وک چې يوه ورځ د مخه په خوست کې د دوی په اډې تر سره او دری توغندی په دې اډې راپريوتل خو دوی د تل په ېر په خپلو تلفاتو اعتراف ونکړ.

- د هيلمند په خانشين کې د دولت په داسې پوستی چې خلك به ئې زيات زورول د نامعلومو کسانو له خوا بريد وشو چې اوه کسان ئې ووژل شوو.

کندهار

• په ۱۳۸۱۱۱۱۱۱٦ – ۲۰۰۳۱۲۱۵ د کندهار شاه ولی کوټ کي د سیمی مجاهدینو د افغاني امریکایانو په قطار برید وک چي د دښمن ۱۲ کسان مړه او گ شمېر ژوبل شوو، خان محمد د افغاني امریکایانو افسر ادعا وکړه چي دا برید حزب اسلامي او طالبانو ته د وفادارو کسانو له لوری ترسره شوی. په دې ساحی کي دا جگ ه تر دریو ورځو روانه وه، امریکایي طیارې د خپلو واکونو مرستي ته ولېږلی شوی، خو مجاهدین د طیارو له رسېدو د مخه خواره شوی وو. د نښتی اهمیت په دې کي وو چي له برید نه لور ورځي مخکي په سپین بولدك کي لویه نښته وشوه.

• په کندهار کي زمونږ یوه گروپ ۱۵ انفجارات کړی، ول د امریکایي واکونو په ضد چي دښمن ته ئې ه ډېره مرگ ژوبله اړولی او هغه ئې سخت وارخطا کړی.

• په ۲۰۰۳۱۲۱٦ په کندهار کي د ملاعمر په کور کي د امریکایانو په مرکز کي انفجار وشو چي امریکایانو ته ئې زیاته مرگ ژوبله واړوله خو هغوی خپل تلفات اعلان نکړل.

• د ملا عمر په کور کي د امریکایانو په مرکز برید وشو، لور توغندی په دې مرکز ولگېدل، دوه افغاني پهره داران ئې ووژل، خو د امریکایانو د مرگ ژوبلی شمېر معلوم نه شو.

• په ۲۰۰۳۱۲۱۲٤ په کندهار کي د دې ولایت د تعلیم او تربیی مسئول د کور مخی ته لوی انفجار وشو، مسئولینو د دوو کسانو د ژوبلیدو خبر ورکړی خو د تلفاتو حقیقی راپور ئې لاتر اوسه ندی ورکړی شوی.

• د اسلام آن لاین شبکي د عینی شاهدانو له قوله خبر ورک چي د ادی غره په نښتی کي د امریکایانو تر ۷۵ نه زیات

کسان مړه او ژوبل شوی. دی شبکي په ۲۰۰۳۱۱۱۳۱ په خوست کي د يوې جاسوسی طيارې د نسکوريدو او په کابل کي د ايساف د ځواکونو په مرکز د دريو توغنديو د پريوتلو خبر هم ورکړ.

• د مسلمانو مجاهدينو د سري فوځ يوې مجموعی چي څو محدود ټولگی لری، په تېرو څلورو مياشتو کي ، خوست، کنر، ننگرهار، کابل، سروبی،گرديز او کندهار کي ۷۵ عمليات کړی، چي په دې عملياتو کي ٤۹ امريکايان وژل شوی او ٦۸ ژوبل شوی او د دښمن ۳۲ گاډې ئې تخريب کړی.

ارزگان

• راجر کينگ اعتراف وکړ چي پرون ورځ په ارزگان او ننگرهار کي د دوی په گزمو بريدونه وشول، لومړی بريد ترينکوټ ته نږدې وشو چي يو افغان فوځی مړ او بل ژوبل شو، بل بريد د ننگرهار په وزيرو کي چي د سر زيان ئې نه درلود!! خو حقيقت دا دی چي په دواړو بريدونو کي امريکايانو ته کافي مرگ ژوبله وراوښتی.

• د جنگ ورځپاڼی وليکل: د عبدالرحمن په نامه د افغان حکومت يوه چارواکي وويل چي د دوشنبی په ورځ له ترينکوټ نه څلويښت کيلومتره ليری د امريکايانو په يوه قطار چي گزمه ئې کوله د حزب اسلامي يوې ډلي مجاهدينو ناخاپي بريد وکړ، اتحادی ځواکونو په ځوابی ډزو لاس پوري کړ، تر يوې گنټی جگړه روانه وه، حمله کوونکو له ماشينگڼو او راکټ لانچرو استفاده کوله، په دې درنی نښتی کي د حزب اسلامي دوه کسان په قتل ورسېدل او د امريکايانو دری کسان ژوبل شوو.

پکتیا

- په گردیز کي د امریکایانو په گزمی برید وشو، طیارو سیمه بمبارد کړه، راجرکینګ په برید او بمبارد اعتراف وکړ خو د تلفاتو په هکله ئې څه ونه ویل.

- د دلوی په ۱۳ د ځاځیو با ایمانه مجاهدیو له امریکایي نظام سره د خپل مخالفت ګرګندولو لپاره د ځاځیو ولسوالی تالان کړه.

- د پاکستان اوصاف ورځپاڼی ولیکل چي په زرمت کي د امریکایانو د گزمی یو دوه سیټه ګاډۍ په ماین منفجر کړی شو چي پکي سپاره لس کسه داسي سخت ژوبل شوو چي احتمالاً یو به هم ژوندی نه وی پاتې شوی، همداراز له خوست نه ۲۵ کیلومتره لری د امریکایانو په گزمی برید وشو چي تر یوې گنټی روان وو او امریکایانو ته ئې زیاته مرګ ژوبله واړوله په دواړو پیښو کي له هوائی ځواك نه مرسته وغوښتی شوه.

پکتیکا

- په دې ولایت کي هم تقریباً مسلسل د دښمن په اډو او گزمو بریدونه شوی. چي په ځینو ئې د امریکایي ځواکونو نطاق اعتراف کړی.

ننگرهار

- د پنجشنبی په ورځ ۱۳۸۱۱۱۱۱۷ په جلال آباد کي د سی آی ای یو خطرناك او مفسد غړی ووژلی او دوه نور سخت ژوبل شوو. فاکس نیوز خبر ورکړ چي د سی آی ای یو مأمور مړ او دوه نور هغه وخت ژوبل شوو چي یو بم د تمرین په وخت کي وچاودو.

- په ۲٦-۱-۳۰۰۲ د ننګرهار د خوګیانیو سیمی کي د ملګرو ملتونو په دوو ګاډو برید وشو چي دوه کسان پکي ووژلی شوو.
- ایرنا خبر ورکړ چي په ۱۳۸۱۱۱۱۱۱۸ په جلال آباد کي ستر انفجار وشو، د تېرو دریو میاشتو په دوران کي دا اتم انفجار دی چي په دې ولایت کي کېږی. او په خوست کي په ۱۳۸۱۱۱۱۱۲۱ دری توغندی د امریکایانو په اډې پریوتل.

د مسلمانو مجاهدینو سري فوځ

افغانستان

۱۳۸۱۱۱۲۱۱۰

بسم الله الرحمن الرحیم

شپږمه اعلامیه

د مسلمانو مجاهدینو د سري فوځ شپږمه اعلامیه پداسي حال کي خپرېږی چي:

- دا دی د جورج بش او بلیر د صلیبی جنگ دوهم پړاو، په عراق برید پیل شوی، او په دې لرغونی اسلامي هېواد، چي یو وخت د اسلامي نړۍ دارالخلافة پکي وه، وحشیانه بمبارۍ روانی دی. په تېرو لسو ورځو کي کم له کمه ۸۷۰۰ ستر بمونه د دې هېواد په ارونو او گ میشتو سیمو وریدلی. خو د عراق ولس مقاومت کوي، د دوی مقاومت د امریکایي چارواکو د انتظاراتو خلاف وو، هغوی ئې دې ته اړ کړل چي د

خپلو مخکنیو ګرګندونو برعکس ووائی چي موږ سخته او اوږده جګړه په مخکي لرو. متأسفانه د اسلامي هېوادونو ځیني مشران د خپلو ولسونو د غوښتنو خلاف په دې جګړه کي د یرغلګرو مرسته کوي، اکثرو خلیجی حکومتونو یا امریکایانو ته اډې ورکړی، یا ئې له خپل هوائی حریم نه د استفادې اجازه ورکړه، یا ئې بې طرفی اعلان کړه!! آیا دا عجیبه نده چي په کربلا او نجف د کفری ځواکونوبریدونه روان دی خو د عراق ځیني شیعه ډلي د خپلو وسلو خولی د بغداد په لور اړوی او ایران وایي چي موږ په دې جګړه کي بې طرفه یو!! او آیا دا عجیبه نده چي سعودی عرب امریکا ته له خپلي فضاء نه د عراق په ضد د استفادې اجازه ورکړی؟! که دا مرستي نه وی نه امریکا په عراق د برید جرأت کولی شو او نه ئې له ماتی نه پرته بله نتیجه ترلاسه کولی شوه.

• د نړی په ګوټ ګوټ کي په عراق د امریکا- بریتانیا د حملې په ضد د ملیونهاوو خلکو پرله پسی او پرتمنو مظاهرو او د یرغلګرانو خلاف د ژوری کرکي ښکارګندونو وښوده چي امریکا له ټولی نړی منزوی شوی، د امریکایي او انګریزی چارواکو د بدمعاشیو په ضد په ټولی نړۍ کي ژوره کرکه او نفرت راولاړ شوی، د امریکا په مختلفو ښارونو کي هم د دې مظاهرو او اعتراضونو لړۍ روانه ده، د افغان ولس مطلق اکثریت دا یرغل په کلکه غندی او له دې یرغل نه د مزدور حکومت او له ملت نه د رټل شوو افغاني امریکایانو ملاتړ یو بې شرمانه او د افغان ولس د هیلو او ایمان ضد عمل ګڼی. په امریکا، استرالیا او امریکا پلوه هېوادونو کي د زرهاوو مظاهره کوونکو نیونو، او په ملکي تأسیساتو مخصوصاً د عراق د اطلاعاتو د وزارت او راډیو تلویزیون په ماڼی بمباری او د عربی هېوادونو په مطبوعاتو د جورج بش غصه او د ده غضبناك

عکس العمل د "امریکایي دیموکراسی او آزادۍ" ماهیت ښولو ته بربنډ کړ. د عراق په ګڼ شمېر ښارونو کي په ګڼ میشتو ځایونو بمباری او په ترکیی، سعودی او ایران کي د کروز میزایلونو راپریوتلو د امریکا د جنګی ماشین او د دوی د میزایلونو او هوشمندو بمونو د دقت ادعائی کچه ښولو ته ړرګنده کړه، او په دې هکله د امریکایانو د تبلیغاتی ډنډورو حقیقت ئې هرچا ته بربنډ کړ.

- د لغمان د اتل او مجاهد ولس تاریخی مظاهرې، او پډوی پسی د ننګرهار د پوهنتون د باایمانه محصلینو پرتمینی مظاهرې او د امریکایي یرغلګرو په ضد د کرکي او نفرت ړرګندونی، د امریکا او بریتانیا بیرغونه سوزول، په عراق د ائتلافی ځواکونو د وحشیانه تېری په کلکه غندنه او د عراق له مسلمان ولس نه د دوی کلکه دفاع، د دې ښودنه کوي چي افغانان په آزادي مین دی، په هر مسلمان او د نړۍ په هر ګوټ کي د کفری ځواکونو تېری محکوموی او له اسلام نه تل او په هر راز شرائطو کي دفاع کوي.
- د امریکایانو خپل ۱۵۰۰ سرتېری له خوست او پکتیا څخه وایستل او په ځای ئې ایټالیائی ځواکونه ځای په ځای کړل، دا د هغو سختو بریدونو په وجه وو چي په دې سیمی کي په پرله پسی توګه د دوی په ځواکونو روان دی، د دوی فوځیانو روحیه له لاسه ورکړی او له وضعیت نه ئې مسلسل شکایت کولو او له چارواکو نه ئې غوښتل چي دوی له دې سیمی وباسی.
- مؤثقی سرچینی خبر ورکوي چي امریکایي سناتورانو کرزی ته د ورستی سفر په دوران کي ویلی چي: تاسو یواځی طالبان د لاري خنډ ښودلو او ویل مو چي د دوی له پلو نه وروسته ښول خنډونه له منځه ځی او تاسو په اوضاع

مسلط کېږی، خو دا دی تر یوه کال نه زیاته موده تېره شوه چي د طالبانو حکومت نسکور شوی خو نه امنیت راغلی، نه جگ ه پای ته رسېدلی، نه تاسو په اوضاع مسلط شوی یاست، هره ورځ زموږ په واکونو بریدونه کېږی او زموږ سرتېری وژل کېږی، تاسو افغاني فوځ جوړ نکړی شو، حتی د خپل شخصی گارډ په جوړولو هم موفق نشوی، دا حالت به تر کله دوام کوي او موږ به تر کله په جگ و کي کیل وو!!

- کرزی په دې سفر کي د امریکایانو د یوه وړوکي مأمور په ېر له امریکا نه د ۱۰۰ نشریو بودجه وغوښته، دا د دې لپاره چي دوی داسي نشریو ته ضرورت لری چي ولیکي: امریکایي فوځونه د افغانستان د اشغال لپاره نه بلکي په دې هېواد کي د دیموکراسی د راوستو لپاره راغلی! مگر نگوری چي د دوی په راتلو سره د موسیقی بازار تود شو، نڅا او سندری، هندی او غربی فیلمونه آزاد شوو، نای کلپونه، سینماگانی، او د سینگار ایونه پرانستلی شو، نو افغان ولس له دې نه زیات ه غواړی!! افغانان ه پوهېږی چي دا د هیروئینو په ېر د وانانو د تخدیر وسائل دی، په دې سره یرغلگران غواړی چي محکوم او اسیر ولسونه او د دوی وان نسل په بیهوده مصروفیتونو کي داسي مشغول کړی چي نه د هېواد بد اقتصادی وضعیت ته د پام کولو وخت ولري، نه د پردیو له غلامی نه د آزادیدو فکر وکړی شي، نه د ولس کړاوونو، ستونځو، فقر، لوږی، بې کاری او بې روزگاری ته متوجه شي، او نه د یرغلگرو په هغو دروغجنو وعدو اعتراض وکړی شي چي ویل به ئې: زموږ په راتلو سره به ستاسو د هېواد ولی ستونځی حل شي، وران هېواد به درته آباد کړو، تاسو ته به ترقی او دیموکراسی راولو، او ستاسو د خوښی حکومت به جوړوو!! خو په عمل کي دوی غله، خائنان او وطن

پلورونکي په هېواد مسلط کړل، په ټول هېواد کې ئې د غارت او بې امنيتی داسې حالت راووست چې نه په لويو ښارونو کې د چا سر، مال او عزت خوندی دی او نه په لويو لارو او اطراف کي، جګړه روانه او د افغانانو په کليو، کورونو، ښارونو او جوماتونو بمباری او د وطن پالونو افغانانو د نيولو او وژلو سلسله جاری ده. د کرزی له دې غوښتني څخه د دې امريکايي حکومت حيثيت او په کابل کې د خپرېدونکو نشريو د ماهيت په هکله څه قضاوت کولی شي او د تمويلونکو منابعو په موخو هم پوهيدی شي!

• امريکايانو وويل: د باميان امنيتی وضعيت او له امريکايانو سره د دې ولايت د خلکو مرسته تر ټولو ولاياتو ښه ده، دا خبري د امريکا نظامي چارواکو په هغه ولايت کي د يوه پوهنتون د جوړولو او پرانستلو په اړه يوې غونډې کي وکړه. د غور خبره دا ده چې امريکايان ولی او څنګه د دې سيمی له خلکو نه خوشحاله او راضی دی؟! له هغو خلکو چې نن امريکايان خوشحاله دی پرون روسان ترې خوشحاله وو، لدوی سره ئې پروتوکولونه امضا کړی وو، او د مجاهدينو په کاروانونو به ئې بريدونه کول.

• موږ د طالبانو په بيا فعاليدو خوشحاله شوی يو، که څه هم له ځينو نه وروسته وو، خو هغوی ته ښو خبري لرو:

• د قدرت د بيا لاسته راوړو په ځای د هېواد د آزادولو خبره وکړی.

• ستاسو د جنګ طريقه "مخامخ جنګ" او د "جبهو پرانستل" نه مفيد ده او نه ئې وخت. په دې سره د اصلی دښمن په ځای اکثراً هغه کسان تلف کېږی چې امريکايانو د څو ډالرو په مقابل کي استخدام کړی، او د افغانانو په ضد ئې

په لومړي خط کي جنگوی. د جبهه ئې جنگ په ای په دښمن ناڅاپي بریدونو او کمین ته ترجیح ورکړی، د یوې جبهی له مجاهدینو نه په لسهاوو واړه واړه ولگی جوړیدی شي، او دا ولگی اصلی دښمن ته تر جبهه ئې جنگ وڅو له زیات تلفات رسولی شي.

• تاسو تر اصلی امریکایانو په افغاني امریکایانو زیات غصه یاست، که ه هم تاسو په دې کي معذور یاست، خو دا کار نه صحیح دی او نه مفید.

• موږ د نوو ډلو په رامنځته کېدو او د دښمن په ضد د دوی په بریدونو خوشحاله کېږو، خو په دې هکله و خبري لرو:

• باید وله توجه اصلی دښمن ته وی.

• د بیل بیل کار په ای دا غوره گ و چي ول یوځای کار وکړو، د تشتت مخه ونیسو، او ول په هغی ډلي کي راغونډشو چي د امریکایانو په ضد روان مقاومت ئې پیل کړ، باید په هغه جومات کي لمونځ وکړو چي ترټولو دمخه جوړ شوی او مسجد ضرار جوړ نکړو.

• له دې نه وروسته موږ په خپلو اعلامیو کي ول عملیات د عمل کوونکي ډلي د نوم له یادولو نه پرته خپروو.

• په پکتیا کي د باچاخان دراڼ په پوستو د امریکایي واکونو هوائی بریدونه چي د ډېری مرگ ژوبلی باعث شو د دې میاشتی یوه بله د پام وړ پیښه وه. پاچاخان او گل آغا شیرزی دوه هغه قومندانان دی چي امریکایي واکونو د یرغل په پیل کي، د افغانستان په جنوب کي تر هر چا زیات پدوی حساب کاوو.

• د ازری په شمول له ینو سیمو نه امریکایي قطعات د

مجاهدینو د بریدونو له وېرې سیمې پرېښې او خپلو لویو اډو ته انتقال شوې، امریکایان په مدار مدار دې ته اړ کېږي چې خپل خواره واکونه لویو اډو ته انتقال کړي.

- الحمد لله په دې تېرې یوې میاشت کې د دښمن په ضد ه زیات عملیات شوي او درانه تلفات ئې واړولي، چې ینې ئې دا دي:

کنړ

- د یکشنبې په ورځ ۱۳۸۱۱۱۲۱۱۱ د ناوه پاس په سیمې کې د امریکایانو د گزمې یو قطار د ریموټ کنټرول بم له درنې چاودنې سره مخامخ شو، یو گاډې ئې کاملاً تخریب او ولي سورلي ئې یا مړه یا سخت ژوبل شوو، د قطار نورو گاډو ته هم کم او زیات صدمه ورسېده.
- په نوآباد کې د شنبې په شپه د امریکایانو د گزمې گاډو ته ایښودل شوي بم د ریموټ کنترول په واسطه وچاودو چې د مرگ ژوبلې راپور ئې ندی ترلاسه شوی.
- د جمعې په شپه په سرکاڼو کې د امریکایانو په اډې راکټې برید وشو، په واب کې امریکایي طیارو فشنگونه وغورزول خو د هدف نه موندلو په وجه ئې بمبارې ونکړې شوه.
- په ۲۰۰۳۱۳۱۹ په کنړ کې عملیاتو په ترخ کې دوه امریکایان مړه او دوه ژوبل شوو.
- په ۱۳۸۱۱۱۲۱۹ مانښام د توپچي په امریکایي اډې لور توغندي وتوغولي شوو، د راپورونو له مخې دری امریکایان مړه او لور ئې سخت ژوبل کړل.
- په ۱۳۸۱۱۱۲۱۱۰ د سرکاڼو په سیمې کې د امریکایي

خاصو واکونو يو موټر په ريموټ کنټرول بم منفجر کړی شو چي ولی ٦ سورلی ئې مړه او ژوبل شوو.

• په ٢٠٠٣١٣١٧ د ١٣٨١١١٢١١٦ مطابق او ١١٣ ٢٠٠٣١٣د توپچي په امريکايي اډې يو په بل پسی لور لور توغندی راپريوتل خو د مرگ ژوبلی خبر ئې ندی رارسېدلی.

کابل

• په ١٣٨١١١١١٤ د سکر دوه مرم په بگرام کي د امريکايانو په اډې وتوغولی شوی.

• په ١٣٨١١١١٢٨ لور توغندی په بگرام کي د امريکايانو په اډې وتوغولی شوو

• په ١٣٨١١١٢١٧ ورلس مرم په بگرام کي د امريکايانو په اډې وتوغولی شوی. امريکايانو په لومړي سر کي دا وارلس مرم وگ لی بيا ئې هغه په ايليو د شکاريانو ډزی وبنودی.

• په ١٣٨١١١٢١١٤ د چهارشنبی په شپه د بگرام په هوائی ميدان دوه توغندی وتوغولی شوو.

• په سنگ نوشته کي د جمعی په ورځ د بهرنيو واکونو يوگاډې د چاودنی په ترڅ کي تخريب شو چي يو هاليندی ئې ژوبل او د ده افغاني مترجم ئې ووژلو.

خوست

• د خوست اتل او باايمانه مجاهدين په دې مياشت کي هم ترټولو مخکي او په پر له پسی توگه ئې په دښمن بريدونه کړي چي ينی ئې دا دی:

• د اختر په شپه په خوست کي د امريکايانو په اډې اته

توغندی وتوغولی شوو چي ـول د اډې په منځی کي ولګېدل، ویل کېږی چي دښمن ته ئې کافي مرګ ژوبله اړولی.

• د خوست په میدان کي د امریکایانو په اډې د فبروری په ۲۵،۲۶ او ۲۷ نیټی د راکټو او توغندیو بریدونه وشول.

• د خوست په خلبسات کي په ۲۰۰۳۱۲۱۲۸ د مبتذلو سندرو او فیلمونو په یوه دکان لومړی پټرول وښیندل شو او بیا په راک وویشتلی شو او کاملاً له منځه ولاړ.

• په ۱۳۸۱۱۱۲۱۱۵ د پنجشنبی په شپه په خوست کي د دښمن په مرکز دوه توغندی وتوغولی شوو.

• همداراز د خوست په نوی هوائی میدان کي د امریکایانو په اډې دوه توغندی راپریوتل.

• د حوت په دریمه په امریکایي ګزمی برید وشو، نښته تر دوو ګنټو روانه وه، دښمن ته درانه تلفات اوښتی.

• په ۲۰۰۳۱۲۱۲۰ د خوست په زاړه میدان کي د امریکایانو په اډې دری توغندی وویشتلی شوو چي دری امریکایان ئې سخت ژوبل کړل.

کندهار

• د کندهار زړه ور مجاهدین هم په پراخه پیمانه فعاله شوی، په دې میاشت کي ئې ګ شمېر عملیات کړی چي ینې ئې دا دی:

• په ۲۰۰۳۱۲۱۲۸ په کندهار کي لویه چاودنه وشوه.

• په ۲۰۰۳۱۳۱۵ په کندهار کي د ریموټ کنټرول چاونه وشوه.

• په ۱۳۸۱۱۱۲۱۲۳ د امریکایینو په مرکز کي لویه چاودنه

وشوه، د دې چاودنې په ترڅ کي د ٦ امريکايانو د وژل کېدو او ٨ کسانو د ژوبليدو خبر ورکړی شوی.

- په ١٣٨١\١٢\٢٥ د يرغلگرو په ضد بله چاودنه وشوه خو د تلفاتو دقيق خبر ئې تراوسه ندی رارسېدلی.

- د افغاني امريکايانو يو گاډې چي فوځی نمبر پليټ ئې درلود د کندهار په زيړی دشتی کي په يوه بم وچاود چي له سورليو نه دری مړه او پنځه ژوبل شوو.

- د کندهار په معروف، شنزی، او ارغسان کي امريکايي ځواکونو پس له هغه ستر عمليات پيل کړل چي دلته ځو له د دوی په ځواکونو پرله پسی بريدونه شوی وو. دوی له دې عملياتو نه هيڅ ترلاسه نکړی شو، په سيمی ئې بمونه وورول، بې گناه خلك ئې وځورول او يو شمېر ئې له طالبانو او حزب اسلامي سره د ارتباط په تور ونيول.

- د سه شنبی په ورځ د کندهار په هوائی ميدان کي د امريکايانو اډې ته نږدې د تيلو يو له هغو ټانکرونو څخه منفجر شو چي دی اډې ته تيل انتقالول.

- د "زړور بريد" تر نامه لاندي هغه عمليات چي امريکايي ځواکونو د معروف او ارغسان په سيمی کي پيل کړی وو له کومی نتيجی پرته پای ته ورسېدل. په دې عملياتو سره امريکايانو غوښتل چي افغاني امريکايانو ته اطمئنان ورکړی چي د عراق له جگړ ی سره سره به په افغانستان کي د دوی په جنگی هڅو کي تغيير نه راځی. خو دا عمليات لا پای ته نه وو رسېدلی چي په شاولی کوټ او د ارزگان دره نور کي بريدونه پيل شوو. او په همدی وخت کي راجر کينگ د امريکايي ځواکونو نطاق وويل چي: نن زموږ په دري اډو تر ټولو ستر بريدونه وشول. ده دا حمله په تېرو دوو مياشتو کي تر

ولو شدیده حمله وګ له.

پکتیکا

• په پکتیکا کي هم په دې میاشت کي ه ډېر عملیات شوی، په ډېرو دښمن اعتراف کړی، پ ه شکین کي د امریکایي واکونو په اډې باندي وروستی برید خو دښمن تر لو ستر برید و ګ لو. د دې ولایت زړه ورو مجاهدینو د دښمن په ګزمو هم و بریدونه کړي چي درانه تلفات ئې دښمن ته اړولی، د دې ولایت د عملیاتو تفصیل د ورځپاڼو په عنوان کي ولولی.

• په ۲۰۰۳\۲۶ "هالاین کرامر" د امریکایي واکونو نطاق په بګرام کي خبریالانو ته وویل چي پرون ز مور په دوو اړو تر ولو ستر بریدونه شوی چي په دې کي دری توغندی په ګردیز او یولس توغندی په شکین کي زمور په اډې توغول شوی . د مارچ په ۲۱ هم د امریکا په ۳ اډو ۱۲ توغندی پریوتی وو.

ارزګان

• په ارزګان کي یو په بل پسی په امریکایي ګزمو بریدونه شوی، چي په ینو ئې دښمن اعتراف کړی. د آی سی آر سی د یوه خارجی کارکوونکي له وژل کېدو نه وروسته او د طالبانو د قومندان ملا داد الله له هغی مرکي نه پس چي د طالبانو له لوری د بهرنیو واکونو او د امریکا د لاس پوځی حکومت په ضد د مقاوت د پیل او پراخولو یادوونه پکي شوی وه، ائتلافی واکونو په دره نور کي پراخ عملیات پیل کړل. د دې اعلامیې تر خپریدو پوري د دغو نښتو تقصیلی راپور لا ندی رارسېدلی.

غزنی

- د امريكا يوه بليك هاك هليكوپټر غزنى ته نږدې د ډزو په نتيجه نسکوره او ټول شپږ سورلى ئې په قتل ورسېدل. دښمن د هليكوپټرى په سقوط او د شپږ کسانو په وژل کېدو اعتراف وکړ خو په هليكوپټر د ډزو په موضوع ئې له اعتراف نه ډډه وکړه.

ورځپاڼى څه وايي:

- ساينر يو غربى ليکوال په يوې تفصيلى مقالى کي چي ځينو معتبرو غربى ورځپاڼو منعکس کړ، وليکل چي په افغانستان کي په تېرى مياشت کي ټلور سوه توغندى د امريکايي ځواکونو په اډو پريوتى.

- د ايران، جمهورى اسلامي ورځپاڼى وليکل: په افغانستان کي د امريکايي ځواکونو د اډو په ضد عمليات يو ځل بيا زيات شوى. په ارزگان کي د امريکايانو په دوو گزمو يو په بل پسى بريد، د کابل په شمال کي د دوى په اډې حمله، د افغانستان په جنوب شرق کي له يوې ناپيژندى ډلي سره د امريکايي ځواکونو نښته، او د دوى د شپږو کسانو ژوبليدل، هغه پيښى دى چي په تېرو ٤٨ ساعتونو کي واقع شوى. "تيلى کلر" د امريکايي ځواکونو نطاق د "چهار شنبى" په ورځ په بگرام کي خبريالانو ته وويل: د ارزگان بريدونه په "دهراود" او ترينکوټ کي ترسره شوى، د سه شنبى په گړى کي ئې وليکل: د امريکا نظامي سرچينو دا خبره تائيدکړه چي پرون د دوشنبى په ورځ د خوست په ښار او ژوره کي د امريکايانو اډې تر بريد لاندي راغلى. او دا په تېره اونۍ کي دريم ځل دى چي د ژوره په اډې بريدونه شوى. خو ده ادعا وکړه چي دى بريدونو څه تلفات نه درلودل. امريکايان د افغانسان په شرق او جنوب شرق کي کم له کمه ١٠ داسي اډې لرى چي تقريباًهره ورځ

تر بریدونو لاندي راځی. امریکایان معمولاً د خپلو تلفاتو له ړرگندولو نه ډډه کوي او منطقی ته د خبریالانو د تلو مخه نیسی. په بلي گ ی کي ئې ولیکل: د افغانستان د دولت یوه چارواکي چي غوښتل ئې نوم ئې ړرگند نشي د جمهوری اسلامي خبریآژانس ته پرون د شنبی په ورځ وویل چي په ژوره کي د امریکایانو په اډې کم له کمه دری توغندی راپریوتل، و خیمو اور واخست، او لوخړی له اډې اوچتی شوی. هغه تلفات حتمی وگ ل خو له دقیق شمېر نه ئې اطلاع نه درلوده. امریکایان اعتراف کوي چي په دې میاشت کي پدوی د مخالفینو بریدونه زیات شوی. له بلي خوا د ایساف واکونو په تېرو ٤٨ ساعتونو کي ٦٠ توغندی چي د توغیدو لپاره د کابل شا او خوا کي ای په ای شوی وو کشف او شن کړل له دې جملي ۳۰ توغندی د کابل او بگرام تر من موندلی شوی. همدا راز دی ورځپاڼی په خپلي بلي گ ی کي ولیکل: د کندهار په سپین بولدك کي د امریکایانو او ناپیژاندو کسانو تر من په نښتی کي پنځه امریکایان او دری برید کوونکي په قتل ورسېدل. جنرال «راجر کینگ » د امریکایي واکونو ویاند وویل: دا نښته په تېرو نهو میاشتو کي تر ولوستره نښته وه. ده وویل چي دری حمله کوونکي وژل شوی، ده ادعا وکړه چي امریکایانو ته ه تاوان ندی رسېدلی. په دې نښتی کي د مخالفینو مورچلی د هوائی واکونو له خوا په کلکه بمبارد شوی، دا په تېرو دوو اونیو کي دوهمه مخامخ نښته ده، په مخکنی نښتی کي ورلس امریکایان وژل شوی او گ شمېر نور ژوبل شوی وو. افغانان تپوس کوي چي امریکایان خو له طالبانو او القاعدې سره د جنگ تر نامه لاندي افغانستان ته راغلل، اوس خو نه طالبان شته او نه القاعده، نو ارزگان، هلمند،پکتیا، پکتیکا، کندهار او په نورو سیمو مسلسل بمبارد د ه لپاره؟

- دى ورځپاڼى د افغاني او امريکايي منابعو له قوله وليکل چي د سه شنبه په ورځ د سهار په ٤:٤٥ په بگرام کي د امريکايانو په اډې ١٤ توغندى راپريوتل.

- د اتريش سالزبورگر ورځپاڼى وليکل چي افغانستان د هرج او مرج په لورى روان دى. د افغانستان تجربى ثابته کړه چي له مډرنو وسلو او مخکي تلى تخنيك نه په استفادې سره په جگ ى کي برى ترلاسه کېدى شي خو دا برى له جگ ى نه وروسته بيرته له لاسه ى!! دى ورځپاڼى همدا راز وليکل چي له افغانانو سره د پراخو مرستو هغه وعدى چي له جگ ى مخکي مو اوريدلى اوس پوه شو چي دا وعدى رښتونى نه وى، نه مرستي وشوى او نه نوى نظام او مډرنه ولنه جوړه شوى.

- ډېرو ورځپاڼو د هغه انگليسى عسکر په هکله چي د کابل په انترکانتنتل هوتل کي ئې دوه افغانان په ډزو ووژل، وليکل چي دى د ډېرو شرابو د کلو په وجه مست وو، او له وژل شوو افغانانو سره د هيروئينو د قاچاق د معاملي په سر شخړه راولاړه شوى وه او د همدى لپاره ئې په هغوى ډزى وکړى!! له دې نه ه قياس کولى شو چي د دې انگريز نور ملگري به په جبهو کي له بې وزله افغانانو سره مخصوصاً هغه وخت چي مست وى، ه معامله کوي، ومره بې گناه او بې دفاع افغانان به د دوى د بدمعاشيو قربانى شوى وى؟!! د دغى پيښى په سبا د انگلستان د سفارت يوه مأمور خپل موټر د تيز چلولو په وجه تر لسو نه زياتو موټرو سره کر ک او گ شمېر د کابل اريان ئې ژوبل کړل.

- د پاکستان د جنگ ورځپاڼى وليکل: د جمعى په ورځ د کندهار د تلويزيون او خارجه چارو په ماڼيو او په چوڼى راکټى بريد وشو چي دوه فوځيان ئې مړه او لور ئې ژوبل کړل.

حکومتی چارواکو د دې پیښی په تور د حزب اسلامي اته غړی ونیول. دی ورځپاڼی په بلي گ ی کي ولیکل: د دوشنبی په شپه د خوست په زاړه هوائی میدان کي د امریکایانو په اډې اتلس توغندی وتوغولی شوو، په دې برید کي د امریکایانو تر نگ اته افغاني فوځیان په قتل رسېدلی خو امریکایانو خپل تلفات ندی افشا کړی. د خارجیانو په ضد د ورځ په ورځ زیاتیدونکي حساسیت په وجه د افغانستان په ډېرو سیمو کي د ملل متحد او نورو مؤسسو په دفترونو او کارکوونکو بریدونه زیات شوی، په ننگرهار، پکتیکا، غزنی، زابل، ارزگان او نورو سیمو کي د داسي بریدونو شاهد یو. د همدی لپاره ینو مؤسسو خپل فعالیتونه متوقف کړی. جنگ ولیکل: په ارگون کي د امریکایانو په اډې توغندویی برید وشو، په اډې کي د اور لمبی اوچتی شوی، په واب کي امریکایي واکونو د برید کوونکو په لوری ډزی وکړی خو ډزی ئې بې نتیجی وی. په همدی شپه د خوست په زاړه میدان کي د امریکاییانو په اډې دوه توغندی وتوغولی شووچي د اډې په من کي پریوتل خو د تلفاتو اندازه ئې معلومه نشوه. جنگ ولیکل: په گردیز او خوست کي د امریکایانو په اډو د دوشنبی په شپی توغندوئی بریدونه وشو چي امریکایانو وراندي اعتراف وک خو د تلفاتو په هکله ئې له ه ویلو ډډه وکړه. همدا راز جنك ولیکل: په کندهار کي یوې ډلي مجاهدینو د دولت یو زغره وال گاډې ترلاسه او د کندهار په هوائی میدان کي د امریکایانو په اډې ئې برید وک ، شپ افغاني امریکایان ئې ووژل، پنځلس توغندی ئې د اډې په لوری وویشتل، د جوابی ډزو په ترڅ کي دوه بریدکوونکي هم ووژلی شوو. په کندهار ار کي لور چاودنی وشوی، او د ملاعمر په کور کي د امریکایانو په مرکز د برید په ترڅ کي دوه پهره داران ووژلی شوو. په بلي گ ی کي ئې ولیکل: په کندهار، هیلمند،

ارزگان، زابل، لشكرگاه او نورو سيمو كي په بهرنيو ځواكونو د بريدونو په ترڅ كي ګڼ شمېر امريكايان، دوه ايتاليائيان او ګڼ شمېر ورلس افغان فوځيان په قتل ورسېدل. په سپين بولدك كي د دښمن په يوې پوستى د بريد په ترڅ كي درى افغاني امريكايان مړه او پنځه ژوبل شوو. په سپين بولدك كي يو ځل بيا نښتى وشوى، بريدكوونكي د شپى له لورى په ائتلافى ځواكونو د راكټو او ماشينګڼو بريدونه كوي چي دى بريدونو ائتلافى ځواكونه سخت وارخطا كړى. له بلي خوا سپين بولدك ته نږدې د يوې چاودنى په نتيجه كي يو ګاډې تخريب او دوه امريكايان او درى افغاني فوځيان ئې ووژل. همداراز دالبندين ته نږدې په امريكايي اډې بريد وشو چي پنځه كسان پكي ژوبل شوو.

• د اوصاف اخبار وليكل: د پكتيكا په خيركوټ كي د امريكايي كماندوګانو په يوه قطار د بريد په ترڅ كي يو ګاډې تخريب او ګڼ شمېر سورلى ئې ووژل شول. په ۱۳۸۱۱۱۲۱۱٦ مازديګر په ۳ بجو د ايساف د ځواكونو يو ګاډې منفجر كړى شو چي يو فوځى ئې مړ او بل ئې ژوبل كړ. د خوست په اسمعيل خيل كي د يوې نښتى په ترڅ كي ګڼ شمېر افغاني امريكايان هغه وخت په قتل ورسېدل چي دوى د مخالفينو د نيولو لپاره هغى سيمى ته لېږل شوى وو. اوصاف په بلي ګڼ ى كي وليكل: له خوست نه ارګون ته تلونكي د امريكايي ځواكونو په ګزمى په زيړوك كي ناخاپي بريد وشو، يو ګاډې له سړك نه كولى شو،او ګڼ شمېر سورلى ئې ووژلى شوى، له حملې نه وروسته سيمى ته طيارې راورسېدى خو بريد كوونكي له صحنى نه روغ رمټ وتښتېدل. همدا راز د دوشنبى په سهار په ګرديز كي د امريكايانو په اډې درى توغندى وتوغولى شو. اوصاف په خپلي بلي ګڼ ى كي وليكل: د افغانستان په مختلفو سيمو

کي په ائتلافی ځواکونو د بریدونو په ترځ کي ۱۲ کسان وژل شوی، د رارسېدلو راپورونو له مخی د خوست په نوی میدان کي د امریکایانو په اډې د شپی په یوې بجی شپږ توغندی پریوتل، ځول توغندی د اډې په منځ کي وچاودل، په ځواب کي امریکایي طیارو بمباری وکړه. په پکتیکا کي د امریکایانو په یوې قافلی د راکټو او ماشینګو برید وشو چي ۱۲ افغان فوځیان او دوه ائتلافی عسکر مړه او ژوبل شوو، د شپی په دریو بجو په ارګون کي د امریکایانو په اډې پنځه توغندی وتوغولی شوو.

- د الجزیری تلویزیون په دې میاشت کي د تل په ځېر د ګ شمېر هغو عملیاتو خبرونه نشر کړل چي د امریکایي فوځ چارواکو وربانديي اعتراف کړی. دی شبکي وویل چي په دې وروستیو کي تقریباً هره ورځ د امریکایي ځواکونو په اډو باندي بریدونه کېږی. د حوت په ۲۱ په کنر کي په امریکایانو برید وشو چي یو کس مړ او دوه ژوبل شوو.
- ارنا د هغه ستر انفجار په هکله چي د کابل د پولیسو په مرکزی قرارګاه کي وشو، دا خبر ورکړ چي دی چاودنی ځول کابل ولرزولو، امنیتی منابعو د تفصیلاتو له ورکولو نه ډډه وکړه، او د پیښی ځای ته ئې د خبریالانو د تلو مخنیوی وکړ. امنیتی چارواکو دا چاودنه هسې یوه تصادفی پیښه وګڼله، خو په حقیقت کي دا د هغو مجاهدینو له خوا د یوه ایښودل شوی بم چاودنه وه چي له افغانستان ځخه د ځولو یرغلګرو ځواکونو ایستل غواړی.
- پاکستانی ورځپاڼو او د ان ان آی خبري آژانس ولیکل چي امریکایانو د افغانستان په جګړو کي مړه فوځیان د پاکستان په جکب آباد کي خپلي اډې ته انتقال او په سړو خونوکي ساتلی، د عراق د جګړی په خاطر ئې خپل هېواد ته د دوی

له انتقال نه ډډه کړې. په دې اړې کې اوس د امریکایي او بریتانیائی مړو شمېر نږدې پنځو سوو "۵۰۰" ته رسېږی.

د مسلمانو مجاهدینو سري فوځ

افغانستان

۱۳۸۲۱۱۱۱۰

بسم الله الرحمن الرحيم

اوومه اعلاميه

د مسلمانو مجاهدينو سري فوځ

د اوومی اعلامیې د خپریدو په وخت کي د هېواد د روان وضعيت مهم اړخونه او مهمی پيښی دا دی:

- اخضر ابراهيمی په سه شنبه ۸۲۱۲۱۱۶ د امنيت شوری ته په خپل راپور کي وويل چي د افغانستان امنيتی وضعيت د سختی اندېښنې دی، د مخالفينو فعاليتونه تشديد شوی، په حکومت کي د شاملو ډلو ترمن نښتی روانی دی، د بادغيس په بالامرغاب کي د دغو نښتو په ترڅ کي د ۱۵ ـو او ماشومانو په شمول ۳۸ کسان په قتل ورسېدل، بې محاکمې اعدامونه، په ـو جنسی تېری او د انسانی حقوقو نقض روان دی، له حکومت سره د مرستو کړی ژمني ترسره نشوی، د بياودانولو په اړه خاص کار ندی شوی، حکومت د معاشاتو له اجرا نه هم عاجز دی، د دې وضعی د دوام پايلی به ډېری خطرناکي وی.

• د بهرنيو يرغلگرو ځواكونو او د امريكايانو لاس پوڅى حكومت په ضد د افغانانو ورځ په ورځ زياتيدونكي نفرت او كركه په دې ورځو كي خپل اوج ته رسېدلى، له يوه محدود وطن پلورونكي ټولگى نه پرته ټول افغانان د دغو ځواكونو فورى وتل غواړى، د افغانانو په ضد د امريكايي بدمعاشانو او كاوبايانو كركجن سلوك نور نو باعزته افغانانو ته د زغملو ندى، د دوى وحشيانه سلوك ټول افغانان د اشغالگرانو په ضد پاڅون ته هڅوى. ټول افغانان په دې نظر دى چي دا وضعيت نور دوام نشي كولى.

• د كابل بله درنه مظاهره او د امريكا- بريتانيا په ضد تند شعارونه او له هېواد نه د ټولو بهرنيو ځواكونو د فورى وتلو مطالبه، او د كرزى حكومت يو لاس پوڅى بې واكه او ناكام حكومت گڼل، يوه بله ستره پيښه وه چي د افغان ولس آزادي غوښتونكي احساسات پكي تمثيل شول.

• ځينو بې عقلو افغانانو دا گمان كولو چي امريكا به په خپلو هغو وعدو وفا وكړى چي د افغانستان د بيا ودانولو په اړه ئې كړى، دوى په دې نه پوهيدل چي امريكايي ځواكونه د نورو هېوادونو د شتمنيو د غارت لپاره په هغوى بريد كوي، نه د دې لپاره چي خپلي پيسى د هغې لپاره د دغو هېوادونو په ودانولو مصرف كړى، دوى هر څه د تجارت په سترگو ګوري، خبره ئې، دوستى دښمني ئې، سوله او جنگ ئې تجارت وى، يواځى هغه څه كوي چي له اقتصادى لحاظه مفيد وى، يو سينټ هم له گټي نه پرته نه مصرف كوي، خداى، آخرت، ترحم او انسانى عاطفه د دوى په تجارت معاملاتو كي هيڅ ځاى نلرى، دا دى د دوى د غولونكو وعدو حقيقت ئې په خپلو سترگو وليد، د امريكا لاس پوڅى حكومت د خپلو مأمورينو د معاشاتو له اجراء نه عاجز دى، درى مياشتى كېږى چي

هغوی ته معاشات ندی ورکړی شوی، مأمورین د معاشاتو د ترلاسه کولو لپاره مظاهرو ته اړ شوی. هر کیلاکگر واك له همداسي غولونکو شعارونو سره راځی، بې عقله کسان د هغوی په شعارونو وغولېږی، او ډېر وروسته د دوی د ژمنو او وعدو په حقیقت پوه شي، روسانو او د دوی گوډاگیانو هم د کور، کالی، ډوډی شعارونه ورکول، د استبداد د ختمولو او د کارگرانو او بزگرانو د حکومت د جوړولو خبره ئې کوله، ینې ئې په دې شعارونو وغولول او د خپل ولس په ضد ئې وجنگول، دا دی امریکایانو د دوی په پل گام کیښود.

• ولس له بې امنیتی، داخلی جگ و، غلا، اختطاف، قتل، فساد او غارت نه سخت وربېری، د بې وزلو په سر، مال، او عزت تېری روان دی، په رشوت او د ملي شتمنیو په تالان کي د مسلح چارواکو تر من رقابتونه آخری پوړی ته رسېدلی، د یوه ملي قیام لپاره ول شرایط د برابریدو په حال کي دی.

• امریکایان نه د امنیت په تأمینولو کي موفق شوی، نه د یوې واکمني مرکزی اداره په جوړولو کي، او نه د خپلو غلامانو په یووالی او د دوی تر من د خونړیو نښتو په مخنیوی کي. نه ئې د کرزی او شمالي لوالي اختلافات حل کړی شو، نه د دوستم او شورای نظار، او نه د لاس پوخی حکومت د نورو شاملي ډلو تر منځ. امریکایان نه د نورو فوځونو په راوستو سره خپلي ستونځی حل کولی شي او نه په کابل کي د گزمو په زیاتولو سره، او نه له طالبانو سره د ملگرتیا په تور د بې گناه افغانانو په کړولو او ورولو سره.

• په افغانستان کي چي امریکایانو کوم جنایات کړي، د دوی حقیقی ېره ئې افغانانو ته ه رگنده کړې، که وك غواړی چي بې رحمه او وحشي امریکایان ه وپیژنی نو د دهراود، بغران، شاهی کوټ، د نیازیو کلی، د پچیر او آگام

کلی، قلعه جنگی‌او دشت لیلی د ډله ایزو وژنو او ډله ایزو قبرونو په هنداری کي دی د دوی کرغیړنه ېره وگوری، په گوانتنامو کي دی د هغو بې گناه بندیانو له حال نه ان خبر کړی چي له طالبانو سره د ارتباط په تور نیول شوی، هلته له ۱۳ کلنو ماشومانو نه تر ۱۰۵ کلنو بوډاگان د اوسپنو په قفسونو کي ساتل شوی، په دې زندان کي تر اوسه شلو کسانو په دې خاطر د ان وژني هڅه کړې چي له وهلو، ټکولو او ورولو نه هومره تنگ شوی چي مرگ ئې غوره گ لی، د امریکایانو د دیموکراسی او بشري حقوقو د غولونکو شعارونو په ماهیت په دې زندان کي ه پوهیدی شي.

- د عراق په جگ ی کي د امریکایانو ظاهري بری هغوی مغرور کړل، خو د عراق په اداري او د امنیت په تأمین کي د دوی پاتې راتلل نړۍ وال دی ته متوجه کړل چي هلته هم د افغانستان تجربه د تکراریدو په حال کي ده. د مظلومو عراقیانو په ضد چي امریکایي جانیانو کوم ظلمونه کړي، اوس په مدار مدار افشاء کېږی، د امریکا د جنگ وزارت اعلان وک چي د دریو اونیو عملیاتو په دوران کي د عراق په ضد یوځلویښت زره نظامي الوتنی شوی، چي جمعاً ئې دیرش زره بمونه په دې هېواد ورولی، د دیفنس نیوز خپروني ولیکل چي په دې مودې کي ۱۹۹۴۸ لیزری بمونه او ۹۲۵۱ عادی بمونه ورول شوی، دی نشریی د هغو توغندیو شمېر ندی اعلان کړی چي د عراق په ضد توغول شوی. یني منابع وایي چي جمعاً ۶۰۰۰۰ بمونه او توغندی په عراق ورول شوی، یعنی په هره دقیقه کي دوه توغندویی او بمی بریدونه. اوس او د عراق د مخکنی رژیم له نسکوریدو نه وروسته د عراق ولس د بهرنیو واکونو وتل او د اسلامي نظام قائمیدل غواړی، امریکایي واکونه نه د تل لپاره هلته پاتې کېدی شي او نه د اسلامي

نظام له غوښتني نه عراقی ولس منصرف کوي شي. د دې جګ ی په نتیجه کي نه یواځی ول اسلامي امت د امریکا په ضد تحریك شو، له ترکیی سره د امریکا اړیکي خړی پړی شوی، له سعودی نه وتلو ته اړ شو، د مزید شهادت غوښتونکو عملیاتو باعث شوو، د ریاض او مراکش چاودنی شاید د دې لړی فقط پیل وی. د اسلامي هېوادونو اکثر حاکم نظامونه یا پردیو تحمیل کړی او لاس پوڅی او په اسلامي هېوادونو د زاړه استعمار د سلطې پاتې شونی دی، یا خاندانی دی چي خاصی کورن د ولس د ارادی خلاف په زور او د پردیو په مرسته پدوی حکومت کوي، یا قومی، او فرقه ئې بڼه لری، د یوې مذهبی فرقی پلویان اختیارات په واك کي لری، نور ئې له خپلو ولو انسانی او اسلامي حقوقو نه محروم کړی، د دوی سیاسی او مذهبی مشران وژني، چا د شیعه ترنامه لاندي سنیان پلی او له خپلو ولو اسلامي او انسانی حقوقو نه ئې محروم کړی او چا د سنی په جامه کي شیعه محروم کړی ... د دې هېوادونو ولسونه د ډېرو قربانیو په ورکړی سره هم ونتوانیدل دا استبدادی رژیمونه نسکور او د خپلي خوښی اسلامي نظامونه قائم کړی، د اسلامي هېوادونو سیاسی او اجتماعی نظامونه اکثراً د استعماری واکونو په لاس تپل شوی، جغرافیائی جوړښت ئې هم غیر طبیعی، د قومونو د ویش او د ګاونډیو ترمن د دائمی شخړو او جګ و باعث دی، پښتانه او کشمېریان په دوو برخو ویشل شوی، بلوڅان په دریو برخو، کردان په ملورو برخو او ... که دا غیر طبیعی جوړښتونه او دا تحمیلی استبدادی نظامونه له هري لاري بدل شي په طویل المدت کي به ئې ګ ه مسلمانانو ته رسېږی، حتی که یرغلګر واکونه په ظاهر کي او د لنډی مودې لپاره له هغه نه سیاسی او اقتصادی ګ ی ترلاسه کړي. د هېوادونو د اوږدمهاله اشغال دوران تېر شوی.

هیـ واك نشـي كولی چـي د وسـلو په زور د اوږدې مودې لپاره نور ملكونه اشـغال كړی. امریكا به ډېر ژر خپلي غلطی ته متوجه شـي او دا به ورته ثابته شـي چـي د اسـلامي نړۍ موجود حالت د دوی په گـ ه دی، په دې كي هره تبدیلی به دوی ته مزید سـتونځی راپیدا كوي.

- د شـمال وطن خرخوونكې لمواله چي مخكي د روسـانو او اوس د امریكایانو د متو په زور قدرت ته ورسېده، اوس داسـي احساس كوي چي نور نو امریكایانو لدوی نه خپل كار اخستی، په ناكاره پرزو بدل شـوی، د دوی نوی باداران غواړی چي دوی آخوا ته وغورزوی ، نو وارخطا دی او د تور مسـتقبل په انتظار كي. دوی له هغی ورځي نه چي د افغانیو چاپ له مسكو نه لندن ته انتقال شـو او له مسـكو نه نور دوی ته د دغو پیسـو د راتلو سلسـله بنده شـوه، د خطر احساس وكـ او د وركېدو وېره ورسـره راپیدا شـوه، خو په دې مودې كي دوی له گمركي عوایدو نه خپل جیبونه ډكول، اوس امریكایان غواړی د اكمال دا منبع هم پدوی بنده او دې ته ئې اړ كړی چي فقط امریكایانو ته به ئې لاس اوږد وی او یواځی هغه ـ ه به كوي چي امریكایان ورته امر كوي.
- امریكایانو كرزی تر فشار لاندي نیولی‌او ورته وایي چي موږ نشـو كولی سـتا د اداري مصارف پداسـي حال كي په غاړه واخلو چي دولتی عواید د محلی ـ واكونو په جیبونو كي لوېږی، باید گمركي عواید او مالیه د مركزی حكومت له لوری ترلاسـه شـي او د دولت اداري مصارف له دې لاري تأمین شـي، خو دولت د دغو عوایدو له راغونډولو نه عاجز دی، د امریكایي چارواكو او د دوی د افغاني لاس پوڅو له اظهاراتو نه معلومېږی چي د دغو عوایدو د راغونډولو په سر به خبره تر نښتو رسـېږی، امریكایان به د هغو ولایتی چارواكو د لری كولو

ه ه کوي چي روسيه، ايران او هند ئې حمايه کوي، دا هېوادونه به د خپلو ملګرو په ګ ه د روان وضعيت په دوام ينګار کوي، دا بهير به د روان ائتلاف کورنی او بهرنی غړی له سختو شخړو سره مخامخ کوي، په نږدې راتلونکي کي بايد د تصادم او نښتو يوه بل پړاو ته انتظار وکړو.

• پداسي حال کي چي د امريکايي واکونو په ضد د مجاهدينو بريدونه په شدت سره او تر بل هر وخت نه زيات روان دی د امريکا د جنګ وزير په دې هېواد کي د نظامي عملياتو خاتمه اعلان کړه، مبصرين په دې عقيده دی چي دا اعلان له افغانستان نه د امريکايي واکونو د وتلو پيلامه ده، د ايساف د واکونو قومندانی د ناتو د تړون واکونو ته د سپارلو معنی هم همدا ده چي امريکايان له افغانستان نه د خپلو پښو سپکولو ته اړ شوی.

• د طالبانو له يوې ډلي د کرزی ستاينه، او د دوی ينو غړو ته د خبرو آترو بلنه او له دې تفاهم سره د امريکايانو توافق و اړخونه لری:

• دا ډله له لومړي سر نه په امريکايانو پوري تړ لې ډله وه.

• د شمالي لوالي له ينو ډلو سره د کرزی اختلاف هغه ای ته رسېدلی چي کرزی ئې له طالبانو سره ملګرتيا ته اړ کړی.

• امريکايانو له فهيم او تورن اسمعيل نه خپله استفاده کړې اوس د هغوی د ګوښه کولو اراده لری، د طالبانو له دغی ډلي خه په دې اړه يو ل بيا استفاده کوي، دا همغه کار دی چي امريکايانو د حزب اسلامي په ضد له طالبانو او شمالي لوالي نه واخيست.

• ګل آغا شيرزی د طالبانو د تبعيد اعلان وکړ، کرزی طالبان

په دوو ډلو" ه او بد طالب" وويښل، او د افغاني امريکايانو له نظره و طالبانو ته ئې د ملګرتيا بلنه ورکړه، چي شمالي لوالي عکس العمل وښود او په دې بلنې ئې کلکي نيوکي وکړې، دا پداسي حال کي چي همدا اوس د کرزي په کابينې کي پنځه کمونستان غړيتوب لرې، د لوی درستيزوال په شمول د دفاع وزارت په سلهاوو مهم پستونه، د دولتی امنيت" خاد" اکثر پرسونل، د سفارتونو په شمول د خارجه وزارت ډېر مهم پستونه او ... د کمونستانو په واك کي دی، په جنګی جناياتو او ډله ايزو وژنو متهم کسان د دولت په حساسو چارو ګمارل شوی!!

- د کرزی او د طالبانو د يوې ډلي ترمنځ د امريکايانو او پاکستانيانو په وساطت سری خبري روانی دی، د ملاعباس تر مشرۍ لاندي د دغی ډلي يو هيئت کابل ته تللی دی. خو د طالبانو يوه جګپوړي سياسي مشر، حامد کرزی د امريکاييانو سړی بللی او غندلی ئې دی. ملا محمد حسن رحماني چي د طالبانو په واکمنۍ کې د کندهار والي وو دا خبرې په سپوږمکيز ټيليفون د رويټر خبري اژانس ته کړي دي. اغلي رحماني دغه راز ويلي چي غورځنګ به يي خپل جهاد جاري وساتي، که چي امريکائيانو افغانستان نيولی دی. دا په يوه مياشت کې دويم جګپوړی طالب مشر دی چي د خپل حکومت تر ړنګېدو وروسته په يو نيم کال کې دا ډول ډاګيزه رګندونه کوي. تر ده د مخه د طالبانو يوه مهم قومندان ملا داد الله له بي بي سي سره په خبرو کې د جګړې د اوږدولو ګواښ کړی وو.
- په ٢٠٠٣\٤\٢٦ بادغيس کي د دولت له خوا جوړی شوی لوا سره د تورن اسمعيل د لوا درنه نښته وشوه، په دې نښتی کي د سيمی ٣٨ کسان يو ای او ٢٤ بل ای په ډل

ایزه توگه ووژلی شوو، خو د تورن اسمعیل بړیخو وویل چي موږ په بادغیس کي د طالبانو پاخون وځپلو او د دوی شپیته کسان مو ووژل.

- د هرات چارواکو د کرزی داخله وزیر له طالبانو سره په ملګرتیا متهم کړ، او د بادغیس نښته ئې له طالبانو سره د جنګ په نامه یاده کړ، حال دا چي دا نښته د داخله وزیر له خوا د جوړی شوی نوی لوا په ضد د تورن اسمعیل د واکونو د برید په نتیجه کي رامنځته شوی وه، په دې نښتی کي د ملګرو ملتونو د هیئت د راپور له مخی ٦٢ محلی خلك وژل شوی، ٧٦١ کورونه سوزول شوی، او ٢١ دوکانونو ته اور اچولی شوی او د بالامرغاب بازار تالان شوی.

- د ملګرو ملتونو اړوند د بشري حقوقو کمیسیون اعلان وک چي د امریکا تر حمایی لاندي د کابل د موقت حکومت د چارواکو له خوا په یوه کال کي د بشري حقوقو د نقض ٦٠٠ بیلګی ئې ثبت کړی.

- د شمال په مختلفو سیمو کي د دوو امریکایي پلوه قومندانانو، دوستم او عطا ترمنځ نښتی روانی دی چي په لسهاوو کسان پکي وژل شوی، په فاریاب، بلخ او سمنګان کي د دغو نښتو په سبب د مړو او ژوبلو شمېر له شپیتو نه اوښتی دی، د دغو سیمو خلکو له کرزی او د ده له امریکایي بادارانو نه غوښتی دی چي د دغو نښتو او د عام ولس په سر، مال او عزت د دغو کسانو د تېری مخه ونیسی، له ارونو نه مسلح کسان وباسی، او امنیت تأمین کړی، خو امریکایي واکونه د دې په ای چي د دغو جګ و او بې امنیتی مخه ونیسی برعکس دغو مزدورو جګ مارو ډلو ته پیسی ورکوي او وایي چي د تروریزم په ضد جنګ کي موږ دغو کسانو ته ضرورت لرو! بی بی سی په دې هکله وویل: د

افغانستان د بلخ ولايت په مركز مزار شريف كې د اسلامي جمعيت او اسلامي وحدت د گوندونو تر منځ د جگړو له امله د ملگرو ملتونو دوه افغان ساتونكي وژل شوي دي . دا په تېرو ورځو كې په دغه ښار كې اوومه جگړه ده . په مزار شريف كې د بي بي سي سيمه ايز خبريال وايي استوگن د جگړو له امله انديښمن دي او اوس په ښار كې لږ ليدل كېږي.

• نيويارك ټايمز په خپلي سرمقالی كي د بش په ادارې په دې خاطر كلكي نيوكي وكړی چي ندی توانيدلی په افغانستان كي جگړه پای ته ورسوی او امنيت تأمين كړی، نه ئې له افغانانو سره كړې ژمني ترسره كړې او نه ئې د دې هېواد د بياودانولو په اړه كوم كار كړی. ۱۸ مياشتی د طالبانو د حكومت له نسكوريدو تېری شوی خو افغانستان لا اوس هم د جنگ او سولی ترمنځ برزخ كي پاتې دی، امريكا افغانستان د داسي كسانو په واك كي وركړی چي په غلا، شوكو، رشوت، او وسله والو نښتو كي ملوث دی، په همدی حالت كي اورو چي اوس چارواكي له افغانستان نه د ځواكونو د ايستلو خبري كوي، مخكي له دې چي افغاني اردو جوړ شي.

• په كابل كي خپريدونكي د "اراده" ورځپاڼی د شنبی ورځي په گڼه كي د بهرنيو ځواكونو په وتلو ټينگار وكړ او په هېواد كي ئې د دغو ځواكونو حضور د ديموكراسی او آزادي د تحقق په لار كي لوی خنډ وگڼلو. دی ورځپاڼی وليكل چي موږ نه پوهېږو چي امريكا او متحدينو ئې زموږ په هېواد كي د كومو غوښو شيدو ترلاسه كولو لپاره د نړی له هغه ليری سر نه دلته راغلی!! آيا زموږ د هېواد ستراتيژيك موقعيت او له دې لاري د مركزی آسيا په زيرمو د تسلط په خاطر دوی په دې

لوبی لاس پوري کړی؟ یا غواړی زموږ له هېواد نه د ګاونډیو په ضد د یوې نظامي اډې په ډېر استفاده وکړی؟

• پداسي حال کي چي زموږ هېواد د یرغلګرو ځواکونو په لاس اشغال شوی، د دوی لاس پوخی حکومت د هېواد لپاره د اساسی قانون د تسوید او تصویب هڅه پیل کړی، حال دا چي د ټولو منل شوو انساني معیارونو له مخی هیڅ اشغالګر ځواك حق نلری چي د اشغال شوی هېواد په اساسی قانون، جزائی قوانینو، او تعلیمي نصاب کي لاسوهنه وکړی او د خپلي خوښی تغیرات پکي راولی. خو دا دی امریکایانو زموږ د هېواد مخکنی تعلیمي نصاب تعویض کړ، د اشغال په دوران کي موږ ته اساسی قانون جوړوی، د قضائی قوانینو د بدلولو هڅه کوي او د قاضیانو د روزنی کار ئې خپل ملګري هېواد ایټالیا ته سپارلی.

• د ولایاتو چارواکي مرکزی حکومت ته نه ګمرکي عواید سپاری او نه نور اړوند دولتی عواید، د کرزی حکومت په دې خاطر له دې ولایاتو نه د عوایدو له حصول نه عاجز دی چي په ولایاتو تسلط نلری، هر والی د یوه بهرنی ځواك تر حمایی لاندي دی، ایران د تورن اسمعیل او شیعه ډلو مرسته کوي، د ده د مزید تمویل لپاره ئې افغاني تجارانو ته د ایران- هرات له لاري د تجارتی اموالو د انتقال لپاره داسي امتیازات ومنل چي په تېر تاریخ کي سابقه نلری. روسان او هند د شوری نظار تر شا ولاړ دی، د دغو عوایدو په سر د دوستم او عطا تر منځ نښتی روانی دی، د ننګرهار د اداري یوه برخه له شمالي ټلوالي او بله برخه له امریکایانو سره اړیکي لری. کرزی مجبور شو چي د والیانو په غونډی کي ووایی: که وضع همداسي دوام وکړی، امنیت تأمین نشي، ولایات خپل عواید مرکزی حکومت ته ونسپاری، نو دی به استعفا وکړی او لویه جرګه به

راوبلی.

• داسي معلومېږی چي د طالبانو ینو قوماندانانو نه له خپلو زړو ناکامو تجربو نه عبرت اخستی او نه ئې د خوا خوږو مشورو ته غوږ ایښی، دوی په تېر یونیم کال کي کاملاً ساکت او راکد وو، له اتلسو میاشتو نه وروسته او په عراق د امریکا د حملې په دوران کي وخوځېدل، خو د دې په ای چي د حالاتو مطابق په روان مقاومت کي برخه واخلی، برعکس د جبهه ای جگ و لار ئې غوره کړه، په کندهار، زابل او ارزگان کي ئې دلته او هلته ه کسان ای په ای کړل، خو مخکي له دې چي دوی د دښمن په ضد په عملیاتو لاس پوري کړی، د دښمن تر بریدونو لاندي راغلل، هم دوی ته او هم د دغو سیمو اوسېدونکو ته زیات تاوانونه واوښتل، موږ د هر چا د جهاد قدر کوو، که وك د دښمن په ضد کومه خبره وکړی، کومه تېره د هغه لوری ته ویشتلې موږ ئې مننه کوو، خو خپل کسان په خپل لاس د مرگ کومی ته لېږل، او پداسي کار ئې گمارل چي له هغه نه د هیځ گ ی طمع نشي کېدی دا یوه غلطی ده، دوی په مزار، شبرغان او پروان کي په زرهاوو مجاهدین د همداسي اشتباهاتو په نتیجه کي لاس تړلي دښمن ته په لاس ورکړل او په قتل ورسېدل، دوی ته یو ل بیا وایو چي عجله او تلوار مه کوي، د جبهه ای جنگونو وخت لا ندی رارسېدلی، په تېرو اتلسو میاشتو کي چي په کومی بڼی کي عملیات روان وو همدا تر ولو غوره دی، د تبلیغاتی مقاصدو لپاره نباید په دې کي تبدیلی راوستی شي.

• له اسرائیلو سره د کابل د امریکایي حکومت پټی اړیکي بلآخره افشا شوی، د دې لاس پوڅی حکومت د پرچمی خارجه وزیر عبد الله هغه خط اسرائیلی اخبار"معاریو" نشر ک

په کوم کي چي ده "سیلوان شالوم" د صهیونستی رژیم خاجه وزیر ته پیام لېږلی وو او په هغه کي ئې له صهیونستی رژیم سره د همکاری په اړه خپله علاقه ډرگنده کړې او له شالون نه ئې غوښتنه کړې وه چي د یونسکو په تنظیم کي د افغانستان د غړیتوب ملاتړ وکړی، شالون هغه ته په ځواب کي لیکلی چي د ده دولت به په راتلونکو ورځو کي په دې هکله مناسب تصمیم ونیسی. شاید ځینو ته دا خبره عجیبه وبریښی، خو چا چي له هر یرغلگر سره ملگرتیا کړی وی، له روسانو سره، له امریکایانو سره، او د پردیو په مرسته قدرت ته رسېدلی وی، داسي وطن پلورونکو ته له اسرائیلو نه مرسته غوښتل آسانه خبره ده.

• کابل کې کیبلي ټلویزیون بیا خپرونې پیل کړي،کابل کې د کېبلي ټلویزیون د شرکتونو چلونکو ویلي چي خپلې ځینې خپرونې بې چي د سترې محکمې د حکم له مخې بندې شوې وې ، بیرته پیل کړي دي. دوی وایي دا کار بې د اطلاعاتو او کلتور وزارت په خوښه کړی دی.

• بی بی سی خبر ورکړ چي د افغانستان په جنوب کې امنیتي وضع د بیاروغونې کارونه اغیزمن کړي دي. د افغانستان په جنوبي سیمو کې امنیتي وضعې د بهرنیو ادارو پر مرستو اغیز کړی . ځینو بهرنیو ادارو خپل کارونه ځنډولي دي. د بریتانیې د اکسفوم په نوم خیره موسسې د یو شمېر پروژو کار درولي دي. نورو ادارو د کارکونکو شمېر کم کړی دی. اندېښنې وروسته له هغه راپیدا شوې چي د سره صلیب د نړیوالې ټولنې یو کارکونکی ووژل شو. دغه کارکونکی په مارچ کې ووژلی شو.

• د حمل په څوارلسمه امریکایي چارواکو افغانستان د امریکایانو لپاره غیر مصئون اعلان کړ او دی هېواد ته له سفر

کولو نه ئې منع کړل، دا اعلان پداسي حال کي شوی چي په تېرو دوو اونيو کي په امريکايي اډو ۱۷ ځله بريدونه شوی، په دې اعلان سره دوی اعتراف وکړ چي د تېرو اتلسو مياشتو هلو ځلو، جګ و او مصارفو سره سره دوی د امنيت په راوستلو او په دې هېواد د خپلي قبضی په ټينګولو کي ناکام شوی.

- بی بی سی خبر ورکړ چي په کابل کې شراب خانه وتړل شوه، په افغانستان کې د نوې ادارې جوړېدو نه وروسته په اروپائي بڼه جوړه شوې شراب خانه تړل شوې ده. په کابل کې د ملګرو ملتو يوه وياند وويل: امنيتي چارواکو ورته ويلي چي دا کار يې له دې امله کړی دی چي په دې شراب خانې د تروروستي بريد وېره وه.
- د ايران د خارجه چارو د وزارت وياندحميد رضا آصفی په ۸۲\۱۱\۲۱ د يلغلګرو ځواکونوپه ضد د افغان مجاهدينو د مقاومت په تشديد اندېښنه وښوده، او وئی ويل: ايران په دې سخته اندېښنه لری چي ترويستی ډلي بيا فعاله شوی او هرج مرج ئې راپيدا کړی!! ايران له امريکا سره د طالبانو د حکومت په نسکورولو او د افغانستان په نيولو کي مرسته کړې او شيعه ډلو ته ئې وظيفه ورکړی ده چي له امريکايي ځواکونو سره ملګرتيا وکړی.
- ايرنا د ايران خبري آژانس چي تل د شمالي ځلوالي مخصوصاً د شيعه ګانو په ګټه او د پښتنو او سنيانو په ضد تبليغات کوي، په خپل يوه بې بنسټه خبر کي موږ په يوې سياسی ډلي پوري وتړلو، موږ يو ځل بيا دا خبره اعلانوو چي په هيڅ ډلي پوري تړلي نه يو، د ټولو مجاهدينو يو والی او وحدت غواړو او د هېواد د خپلواکي او اسلامي نظام د قائمولو لپاره جهاد کوو.

- راجر کینگ په خپل مطبوعاتی کنفرانس کي اعتراف وکړ چي تېرکال دقوس د میاشتی په لومړیو دوو اونیو کي ۳٤ له او د ۱۳۸۱ کال دلو د میاشتی په لومړیو دوو اونیو کي ۲۲ له زموږ په واکونو حمله شوی.
- د اروپائی اتحادیی خارجه وزیرانو د خپلي غونډی په ترڅ کي په دوشنبه دا خبره اعلان کړه چي د افغانستان امنیتی وضعیت د سختی اندېښنې وړ ده.
- د امریکا د جنګ وزیر د امنیتی ستونځو په وجه د خپل سفر نیټه بدله کړه او په پټه ئې افغانستان ته سفر وکړ. د امریکایي لوړرتبه چارواکو پرله پسی سفرونه یی چي په افغانستان کي دوی له ومره بد حالت سره مخامخ دی.
- د ستراتیژیکه ېړنو نړېوالې اداري (اي اي ایس ایس) ویلي دي چي په افغانستان کې امنیت اوس هم د اندېښنې وړ لویه خبره ده. په خپلې کلنۍ سروې کې دې ولنې ویلي دي ملګري ملتونه غوړاي چي سوله ساتي واکونه د کابل نه دباندي هم ای په ای شي. سروې کې راغلي دي چي د دفاع د وزیر جنرال فهیم تر مشرۍ لاندې ډلې په حکومتي ادارو خپل واک ینګ کړی دی او ولسمشر حامد کرزی په دې کې پاتې راغلی دی چي د سیمه ایزه جنګ سالارانو زور مات کړي.
- د مزار چارواکو ادعا وکړه چي دوی داسي ۱۵ توغندی کشف او شنډ کړل چي د مزار په لوری په نښه شوی وو او مخالفینو غوښتل د جشن په ورځ ئې د ار په لوری وتوغوی.
- په تېرو پنځوسو ورځو کي"د حمل له لسمی نه د ثور تر پایه" د پیښو او عملیاتو بهیر داسي وو:

خوست

• په خوست کي تقريباًهره ورځ د دښمن په ځواکونواو اډو پرله پسې بريدونه شوی، اوس د دې ولايت زړه ورو او په خدای مينو مجاهدينو په کمينونو هم لاس پوري کړی چي دښمن ته ئې په دې سره درانه تلفات اړولی دی، ځيني عمليات ئې دا دی:

• د شنبه په ورځ ۲۰۰۳\۱٤\۱۲ د خوست په دواړو هوائی ميدانونو کي د يرغلگرو ځواکونو په مراکزو توغندوئی بريدونه وشوو او ۹ توغندی په دې اډو راپريوتل.

• د خوست ولايت ودانی ته څېرمه د ساتونکو د کوټې خوا ته لويه چاودنه وشوه

• د افغاني فوځ په هغی گزمی چي مشری ئې اختر محمد زنخيل کوله، ناځاپي بريد وشو، يو کس مړ او يو کس ژوبل شو، نور په تيښته بريالی شوو.

• په زيړوك او نکه کي د غلام حکومت د مزدورو قومندانانو تر منځ نښتی وشوی چي په ترڅ کي ئې دولس کسان ووژل شوو.

• په ۸۲\۱۲\۱۲۰ په خوست کي يو امريکايي يرغلگر ژوبل او يو افغاني مزدور هغه وخت ووژلی شو چي د دوی گزمه د مجاهدينو له يوه کمين سره مخامخ شوه. ژوبل شوی امريکايي په روغتون کي مړ شو.

• په ۸۲\۱۱\۱۲۳ د خوست په علی شيرو کي له دولتی او ائتلافی ځواکونو سره مخامخ نښته وشوه چي دری گنټې ئې دوام وکړ او دښمن ته ئې کافي مرگ ژوبله واړوله.

• په ۲۰۰۳\۱٤\۱۲ د خوست مجاهدينو د امريکايي ځواکونو د

گزمی په یوه گاډۍ په ـو لاسی بمونو برید وکړ، امریکایي ـواکونو او د دوی افغاني غلامانو له دې برید نه وروسته په سیمی کي د نیونو پراخه لړۍ پیل کړه خو برید کوونکي په لاس ندی ورغلی.

- د علی شیرو په ولسوالی کي د مجاهدینو او افغاني امریکایانو ترمنـ درنه نښته وشوه چي دری گنټی ئې دوام وکـ

- راجر کینگ اعتراف وکـ چي په خوست کي د ایتالیائی ـواکونو په یوې گزمی دوه لاسی بمونه واچولی شوو چي یو ئې ونه چاودو، په پکتیا کي هم د دوی په ـواکونو راکټی برید وشو، په کندهار کي د افغان فوځ دوه عسکر ووژلی شوو، او په کابل کي د بم د چاودنی په نتیجه کي دری افغاني عسکر ژوبل شوو، چاودنه په یکه توت کي راډیو ستیشن ته نږدې وشوه.

- په ٢٠٠٣١٤١١٦ د ائتلافی ـواکونو دری کسان هلته ووژل شوو چي په دې ـواکونو په خوست، پکتیا او پکتیکا کي بریدونه وشوو، په خوست کي دری توغندی د امریکایي او ایتالیائی ـواکونو په اډې وتوغولی شوو، په مقابل کي د یلغلگرانو هوائی ـواکونو بمباری وکړه، د افغاني امریکایانو په یوې ډلي برید وشو، دوه مړه او دری ژوبل شوو، د زرمت تعمیر ته نږدې په یوې گزمی د لاسی بمونو برید وشو، په ـواب کي یرغلگرانو په سیمی د پلټنی عملیات وکړل خو ـه نتیجه ئې ورنکړه.

- په ١٣٨٢١٢١١٢ په خوست کي د امریکایانو په اډې ـو توغندی پریوتل او ستره چاودنه ئې رامنځته کړه، یو توغندی د دې اډې په سلاح کوټ کي وچاودو او د مهماتو د لوئی

چاودنی باعث شو. په همدی شپه په نادرشاه کوټ کي په یوې پوستی برید وشو.

- امریکایي چارواکو په ۲۰۰۳\۵\۱۰ اعتراف وکړ چي په خوست کي د دوی د واکونو یوې گزمی ته د یوه کمین په ترڅ کي د دوی یو افغاني ساتونکي مړ او د دوی یو فوځی ژوبل شو. برید کوونکي یوې مزرعی ته وتښتیدل او زموږ طیارو په هغوی بمباری وکړه، په دې بمباری کي یو برید کوونکي ژوبل او نامعلوم شمېر ووژلی شو. د مرگ ژوبلی په هکله د امریکایانو دعوی غلطه ده.

- د خوست په هوائی میدان کي د امریکایینو په اډې دری توغندی وتوغولی شوو چي د اډې په منځ کي وچاودل او دښمن ته ئې زیاته مړگ ژوبله اړولی. په مغلگی کي هم د دښمن په مرکز حمله وشوه چي دوه ئې مړه او دری ئې ژوبل کړل.

- نوای وقت ولیکل: د گربزو او تڼیو په سیمو کي د کوکنارو د ختمولو لپاره چي کوم قطار هغی سیمی ته تللی وو له برید سره مخامخ شو چي په نتیجه کي دوه امریکایان مړه او گڼ شمېر فوځیان ژوبل شوو، په بلي پیښی کي د دښمن په گزمی برید وشو، دوه فوځیان مړه او ګڼ لور ژوبل شوو.

- په ۲۰۰۳\۵\۱۵ شپې توغندی په خوست کي د امریکایانو په اډې وتوغولی شوو چي ډېر تلفات ئې دښمن ته اړولی.

- د می په اتلسمه په خوست کي د امریکایانو په اډې یوې ډلي مجاهدینو برید وکړ، دا نښته تر دوو گنټو روانه وه.

پکتیکا

- د راجر کینگ په اعتراف په ۲۰۰۳\۳\۳۰ د هاوان ۱۲ مرمۍ

په شکين کي د امريکايينو په اډې کي پريوتی چي له هوائی واك نه مرسته وغوښتی شوه او مشکوکي سيمی بمبارد شوی، په همدی وخت دوه توغندی په ګرديز کي د دوی په اډې وتوغولی شوو، امريکايانو په بريد اعتراف وک خو د تلفاتو شمېر ئې اعلان نکړ. په ۲۱ او ۲٦ هم د ګرديز او شکين دا اډې تر بريدونو لاندي راغلی وی.

- نوای وقت وليکل: په ارګون کي د امريکايانو په اډې د يوه لوی بريد په ترځ کي پنځه امريکايان ووژلی شو او ګ شمېر ژوبل شوو. په خوست کي د ايتاليائی واکونو په اډې دری توغندی وويشتلی شوو، چي په مقابل کي امريکايي طيارو د سيمی په سر الوتنی وکړی، او مکنيو واکونو ئې سيمه محاصره او د پلټنی عمليات ئې پيل کړل او ګ شمېر بې ګناه کسان ئې ونيول.
- د سه شنبی په ورځ ۲۰۰۳\٤\۹ په شکين کي په امريکايي واکونو د بريد په واب کښد دوی طيارو په يوه کور بمونه وورول او د و او ماشومانو په شمول ئې دولس کسان په شهادت ورسول.
- په برمل کي په يوه کور د بمباری په وجه د سيمی خلکو قومی لشکر چوړ کړی او ژمنه ئې کړی چي د دې تېری غچ به اخلی.
- په ۲۰۰۳\٤\۲۵ راجر کينګ په هغه بريد اعتراف وک چي شکين ته نږدې د دوی په يوې ګزمی ترسره شو. دوی په دې بريد کي د دوو کسانو په ژوبليدو هم اعتراف وکړ.
- ريچارډ مايرز د امريکي لوی درستيز په هغی حملې اعتراف وک چي د جمعی په ورځ ۲۰۰۳\٤\۱۵ شکين ته نږدې د امريکايي واکونو په ګزمی ترسره شوه او د دوی په اعتراف

دوه امریکایان پکي مړه او ‌ ‌ ‌ ‌ يني پکي ژوبل شوو، ویل کېږی چي په دې برید کي اته یرغلگر سخت ژوبل شوی. برید کوونکي هغه وخت له سیمی ووتل چي جهازونه د یرغلگرو مرستي ته راورسېدل.

- په شکین کي د دښمن په گزمی د بل برید په نتیجه کي دوه امریکایان مړه او یو ژوبل شو، طیارو په ‌ ‌ واب کي د سیمی په سر الوتنی وکړی خو مجاهدین ئې پیدا نکړی شوو، په گیانخیلو کي هم د دښمن په مرکز د برید په ترڅ کي دری کسان مړه او گ ‌ ‌ شمېر ژوبل شو، او پاتې کسان له مرکز نه په تیښته شوو. د اسلام آن لاین شبکي خبر ورک چي په پکتیکا کي د ائتلافی ‌ ‌ واکونو ‌ ‌ لور گاډې په ماینونو وچاودل چي په ترڅ کي ئې اوه ‌ ‌ کسان مړه او یولس ژوبل شوو،د دې عملیاتو تفصیل داسي وو: په ۲۰۰۳\۵\۱۲ د جمعی په شپه مجاهدین په دوو ډلو وویشلی شوو: ۷ او ۹ کسان، د شپی په ۱۱ بجو په برمل کي د عملیاتو د ساحی په لور وخوځېدل، لومړۍ ډله مؤظف وه چي د دښمن د مرکز خوا ته به ‌ ‌ ای په ‌ ‌ ای کېږی، او د سحر له رڼا سره سم به برید پیل کوي، لدوی سره آر پی جی ۷، پیکا او هاوان وو، دوهمه ډله په غره کي ‌ ‌ ای په ‌ ‌ ای شوی وه چي وظیفه ئې په هلیکوپترو برید وو، لدوی سره سام اوه وو، او له لومړۍ ډلي نه تقریباً دری کیلو متره لری مستقر شوی وو، مجاهدینو پنځه گنټی مزل کړی وو، د سختی ستړیا په سبب په دې نه وو توانیدلی چي په خپل وخت عملیات پیل کړی، هلیکوپتری سیمی ته راغلی، دوهمی ډلي وربانديي ډزی وکړی خو میزایلونو هلیکوپتری ونشوی ویشتلی، گزمه راووتله، او هغی سیمی ته وخوځېده چي سام ترې توغولی شوی وو، شپ مجاهدین د پلان مطابق له سیمی وتلی وو او دری چي

لاسی بمونه، ماشینگڼه او راکټ ورسره وو په ونو کې پټ او د دښمن راتلو ته په کمین کې وو، کله چې د دښمن ګاډې د دوی خوا ته رانږدې شوو نو شپږ لاسی بمونه پړوی وغورزول او د راکټ او ماشنګنو ډزی ئې پیل کړی، پنځه کسان ئې ووژل، دوه ګاډې ئې تخریب کړل، او دښمن ئې تیښتی ته اړ کړ، له مجاهدینو نه یو کس شهید شو، چې د جګړی له ساحی نه خوندی ځای ته انتقال او د یوه غره په سر کې دفن شو. هغه مجاهد چې په دې عملیاتو کې ئې برخه اخستی وه، ووېل: کله چې موږ له خوبه راویښ شوو نو د دښمن ګزمه مو ولیده چې زموږ په لوری راروانه ده، دوه ټاکونه او یو پك اپ چې د ټانکونو مخی ته روانه وه، موږ ورته په کمین کې منتظر کښیناستو، کله چې موږ ته نږدې رانږدې شول په لاسی بمونو، ماشینګنو او راکټونو مو ورباندي برید پیل کړ، پك اپ تخریب شو خو زغره وال ګاډې له صحنی نه وتښتیدل، مونږ ته په دې ښتی کې د ام ۱٦ په شمول ځینې نور جنګی غنایم په لاس راغلل. دری هلیکوپتری د امریکایانو د مرستي او د مجاهدینو د تعقیب لپاره راورسېدی، خو موږ په ګڼ ځنګله کې وو، پیدا ئې نکړی شوو، او له صحنی نه راووتو. دښمن په دې جګړی کې د دوو امریکایانو په مړینی او د ټولورو په ژوبلیدو اعتراف وکړ.

- په پکتیکا کې د پولیسو د معاون شاه ولی په کور د برید په نتیجه کې د ده ورور ووژلی شو اود ده دری ساتونکي ژوبل شوو، همداراز د استخباراتو د رئیس شیرباز په کور حمله وشوه چې دی پکې ژوبل شو.

- په ۸۲۱۲۱۲۲ د امریکایي ځواکونو ویاند ووېل چې په پکتیا او پکتیکا کې د امریکایانو په اډو په یوه وخت بریدونه شوی، د چهار شنبی په سحر دوه توغندی په ګردیز کې او دوه په

ارگون کي زمونږ په اډو توغول شوی، ملور نور توغندی په شکين کي زمونږ په مرکز توغول شوی، زمونږ واکونو واب ويلی او دښمن ئې تيښتی ته اړ کړی!

کنړ

- په ۲۰۰۳۱۳۱۲۲ په توپچي دوه توغندی پريوتل.
- په ۲۰۰۳۱۳۱۲۳ د اسمار د ډب په کلی کي د امريکايانو په گزمی د راک او پيکا ډزی وشوی.
- په ۲۰۰۳۱۳۱۲۷ دری توغندی د امريکايانو په مرکزی اډې ولگېدل.
- په ۲۰۰۳۱۳۱۳۱ دوه توغندی په بريکوټ کي د امريکايانو په اډې پريوتل.
- په ۲۰۰۳۱٤۱۳ دوه توغندی په توپچي وتوغولی شوو.
- په ۲۰۰۳۱٤۱۱۱ د توپچي د اډې په شابازی پوستی د هاوانونو دری مرمی وويشتی شوی، دوه ورځي وروسته د امريکايانو ه واکونه د پيچ په لوری واستولی شو چي هلته د دوی مخی ته ايښودلی شوی ماين وچاودو او ورپسی د راکټو ډزی ورباندي وشوی، او له مرکز نه پنځوس گاډې د دوی مرستي ته ورولېږلی شوو.
- په ۲۰۰۳۱٤۱۱۱ مازديگر په توپچي باندي دری توغندی پريوتل.
- په ۲۰۰۳۱٤۱۹ د ناړی ولسوالۍ د نانگل کلی خوا ته د امريکايانو په گزمی د راکټونو او پيکا ډزی وشوی.
- په ۲۰۰۳۱٤۱۹ په کامديش کي د باغچي کلی خوا ته په امريکايي واکونو ډزی وشوی.

- د چارشنبی په ورځ ۸۲۱۱۱۱۲ راجر کینگ د امریکایي ‌واکونو ویاند وویل چي په کنر کي د دوی اډه په دریو توغندیو وویشتلی شوه، زمونږ هوائی ‌واکونو په سرعت عمل وک او حمله کوونکي وتښتیدل. ده خپلو تلفاتو ته اشاره ونکړه.

- په ۲۰۰۳۱٤۱۱۳ ‌ملور امریکایي یرغلگر هغه وخت ووژلی شوو چي په بریکوټ کي په دې ‌واکونو د مجاهدینو له لوری برید وشو. له هجوم نه وروسته امریکایي طیارو په سیمی بمباری وکړه.

- کرزی د کنر لپاره نوی والی او د امنیی قومندان وټاکو، خو د امنیی نوی قومندان، له ‌ه وهلو نه وروسته پداسي حال کي چي ژوبل ووله کنر نه په گاډې کي وایستلی شو او د کنر جلال آباد تر من‌ پ‍ه یوې گوشي کي واچولی شو، د اسعد آباد له محبس نه ‌ول بندیان وتښتیدل، او قومی مشرانو ته له سوال زاری کولو نه وروسته د کرزی والی هغه ولایت ته په تلو موفق شو. پاتې دی نه وی چي نوی والی فضل اکبر د کرزی ویاند او د امریکایانو زوږ نوکر دی.

- آن لاین خبر ورک‌ چي په کنر کي د امریکایي فوځونو په اډې د برید په ترڅ کي ‌ملور امریکایان مړه او دری سخت ژوبل شوو، له برید نه وروسته امریکایي طیارو په سیمی بمباری وکړه.

کندهار

- په ۲۰۰۳۱٤۱٦ په کندهار کي لویه چاودنه وشوه.

- په سپین بولدك کي د دښمن په مرکزونو او پوستو یو په بل پسی ډیر بریدونه وشو، ‌یني بریدونه په مخامخ نښتو منتج شوو، د دښمن گ‌ شمېر گاډې په ماینونو والوتل او هر

ړل ئې دښمن ته زيات تلفات اړولی.

- ملادادالله له ډولو مجاهدينو نه وغوښتل چي د بهرنيو کفری ځواکونو په ضد جهاد کي برخه واخلی، ده وويل چي موږ په دره نور کي د دښمن شپيته مسلح کسان په اسارت نيولی.

- په خاکريز کي دوه امريکايي يرغلگر هغه وخت ووژل شوو چي مجاهدينو د دوی په گزمی ناڅاپي بريد وکړ. دا ښښته تر هغی جاری وه چي د امريکايي ځواکونو مرستي ته هليکوپتری او بمبارد طياري راورسېدی او په سيمی ئې بمونه وورول.

- د کندهار او ارزگان تر منځ د دره نور په سيمی کي د طالبانو د يوې ډلي، له امريکايي ځواکونو او د دوی له افغاني مزدورانو سره مخامخ ښښته وشوه، دا ښښته له هغه وروسته رامنځته شوه چي د پنجشنبی په ورځ د ريډکراس يو بهرنی کارمند په همدی سيمی کي د نامعلومو کسانو په لاس ووژلی شو.

- ايرنا د افغاني چارواکو په حواله خبر ورکړ چي په ۸۲۱۱۱۱۱ د سه شنبه په شپه د کندهار د گيکو او د ارگون په امريکايي اډو توغندوئی بريدونه وشو خو د مرگ ژوبلی راپور ئې ندی ورکړی شوی. په همدی تاريخ په ماين د يوه امريکايي گاډې د انفجار خبر هم ورکړی شوی.

- د حمل په دولسمه امريکايي يرغلگرو ځواکونو د خپلو افغاني غلامانو په ملگرتيا د کندهار او هلمند په ځينو سيمو کي د مجاهدينو په ضد گډ عمليات پيل کړل، او ادعا ئې وکړه چي ٥٢ کسان ئې نيولی، دا نيول شوی کسان د سيمی بې وزلی اوسېدونکي وو چي ائتلافی ځواکونو د خپلي بريا ثابتولو

لپاره هغوی نیولی وو، نه هغه مجاهدین چي د هېواد د آزادي لپاره جنګېږی.

- د حمل په ۱۳ افغاني امنيتی چارواکو اعلان وک چي په سپين بولدك كي د دوی په واکونو له حملې وروسته په دې سيمی کي د ائتلافی واکونو گ عمليات پيل شوی. دوی ادعا وکړه چي په تور غره کي د مخالفينو شپيته كسيزه ډله چي مشری ئې ملا عبدالرزاق او حافظ عبدالرحيم کوي تر محاصری لاندي ده او جګ ه ادامه لری.

- د سپين بولدك د عملياتو په دوران کي، امريکايي طيارو په غلطی سره په افغاني امريکايانو بمباری وکړه، يو ګاډې ئې تخريب، اوه کسان ئې مړه او اته ئې ژوبل کړل.

- ينو مجاهدينو چي پوليسی دريشي ئې اغوستی وی په سپين بولدك کي ناځاپي عمليات ترسره کړل چي د دوی په دې بريد کي اوه کسان مړه او گ شمېر افغاني امريکايان ژوبل شوو.

- د افغانستان د يوه پله ساتونکی وژل شوی دی.

- افغان چارواکي وايي چي د سپين بولدک سره په پله باندې د شکمنو غړو لخوا په يوه بريد کې يو افغان پوځي وژل شوی دی.

کابل

- د يکشنبی په شپه ۲۰۰۳/۳/۳۱م يو راک د امريکا سفارت خوا ته د ايساف د واکونو په مقر کي ولګېدو چي په چاودو سره ئې دې مرکز ته کافي زيان واړولو. په دې مرکز کي د ايساف ۵۰۰ سرتېری اوسې ی. په همدی شپه په پلچرخی کي د ايساف بل مرکز کي هم يو توغندی ولګېدو.

- د ایساف د قومندانی تر نګ یوه چاودنه وشوه چي دری افغاني امریکایان ئې ووژل.
- راجر کینګ وویل: د کابل په شمال کي زموږ د خاصو واکونو په یوې ګزمی برید وشو چي په واب کي هوائی واکونو د برید کوونکو موقعیت تر بمبارد لاندي ونیو.
- توماس لوبرلینګ د ایساف ویاند ادعا وکړه چي د دوی واکونو په کابل کي۵۰ داسي توغندی موندلی چي د کابل په لوری په نښه شوی وو.
- په ۲۰۰۳\٤\۱۳ له هغو دریو انکرونو نه دوه منفجر شوو چي بهرنیو واکونو ته ئې تیل انتقالول.
- د ایساف واکونوویاندوویل چي دوی پنځه داسي انکرونو کي چاودیدونکي مواد وموندل چي د دوی واکونو ته ئې تیل انتقالول او په دې سره ئې د یوې لوئی پیښی مخنیوی کړی دی.
- بصیر سالنګی وویل: د سه شنبه په شپه په پلچرخی کي د بهرنیو واکونو مرکز یو ل بیا د یوه ۱۲۲ ملي متری راک نښه وګرځیدو، په تېرو لسو ورځو کي دا دوهم ل وو چي داسي بریدونه ترسره کیږی.
- د پنجشنبی په ورځ ۲۰۰۳\٤\۱۷په تیمني کي انفجار وشو.
- د کابل تلویزیون په ۱۳۸۲\۲\۱۹خبر ورک چي د شپږو توغندیو په موندلو سره یوه لویه او خطرناکه توطئه شنډه شوی. دا توغندی د باغ داؤد خواته د کابل په لوری په نښه شوی وو.
- بی بی سی د می په لسمه وویل: کابل کې بم ته ورته

چاودنو   ار ولړزولو، د افغانستان پلازمېنه پرون په داسي حال کې چي د متحدوايالتونو د بهرنيو چارو د وزارت مرستيال، رچرډ ارميټيج، ورځخه ليدنه کوله دوو سترو بمونو ته ورته غ ولړزولې. که   ه هم ددې سترو غږونو چي د   ار په گ   ، گ   کې اورېدل شوى علت معلوم نه دى خو چارواکي وايي چي دا د پوځي مانورو يوه برخه وه.

- د ايساف د   واکونو وياند په ٢٠٠٣\٥\١٢ وويل چي د دوى دوه سرتېرى د مخالفينو د يوې ناڅاپي حملې په نتيجه کي ژوبل او روغتون ته انتقال شول. بى بى سى وويل: په افغانستان کې پوځي چارواکو ويلي دي چي په کابل کې دوه سوله ساتي   واکونه ويشتل شوي دي.د امريکې يوه پوځي وياند وويل دغه کسان هغه وخت پيان شول چي دکابل په شمال کې يې په موټر باندې ډزې وشوې دغه وياند زياته کړه چي دى نشې ويلاى چي دا دکومو هېوادونو وگړي دى.په تېر وخت کې هم په نړيوالو خبريه کارکوونکو ورته بريدونه د هېواد په سهيل کې شوي وو.
- په سيد آباد کي د ملگرو ملتونو د ماين پاکولو د مؤسسى په يوه گاډې د بريد په نتيجه کي د دې ادارې يو کارکوونکي ووژلى او دوه ژوبل شوو.
- د کابل زره ورو اوسېدونکو د سه شنبى په ورځ ٢٠٠٣\٥\١٦ د يوې سترى مظاهرې په ترځ کي د يرغلگرو فوځونو د فورى وتلو غوښتنه وکړه، د امريکايانو ، انگريزانو او د دوى د لاس پوځى حکومت په ضد ئې شعارونه ورکړل، او د يرغلگرو په خلاف ئې دمقاومت گواښونه وکړل. په دې مظاهرې کي تر ٣٠٠٠ نه زياتو کسانو برخه واخسته. دوى ويل چي امريکايان د بيا ودانولو خبري کوي خو په تېر يو نيم کال کي ئې فقط   و کسانو ته انترنت برابرک او د پت منو افغاني ميرمنو له سر نه

ئې پړونی لری کړل، دوی له هغو جګ ه مارانو سره مرستي کوي چي د دوی لپاره جنګېږی. له دې نه مخکي دې ته ورته مظاهرې په لغمان، جلال آباد او خوست کي ترسره شوی، د کابل محصلينو او معلولينو هم دې ته ورته مظاهرې درلودی. بی بی سی د دغو مظاهرو په هکله وويل: د کابل مظاهرې دچټکو اصلاحاتو غوښتنه وکړه، سلګونو زده کوونکو او منورينو د کابل په کوڅو کې مظاهره وکړه او په هېواد کې يې د بيا رغاونې پر نشتوالي د اعتراض غ پورته کړ. مظاهره کوونکو چي مشري يې رياضي پوه صديق افغان کوله، امريکايي ضد نارې وهلې او د حامد کرزي حکومت يې په دې غندلو چي د طالبانو تر ماتې ۱۸ مياشتې وروسته يې هم و نه شوای کړی چي خلکو ته کورونه، کارونه او امنيت ورکړي.

- د ثور په ۳۱ په کابل کي د امريکا د سفارت بد معاشو ساتونکو په خپلو افغاني مزدورانو ناڅاپي او بې موجبه ډزی وکړی، لور ئې مړه او دری ئې پيان کړ، که امريکايي کاوبايان د هېواد پلازمېني کي او له خپلو مزدورانو سره داسي سلوك کوي نو په اطراف کي او له مخالفينو سره خو به خود ارزګان په ېر عمل کوي. د مزدور حکومت چارواکو د دې په ای چي دا جنايت محکوم کړی، هغه ئې فقط د يوه سوء تفاهم نتيجه وګ له او وئی ويل چي داسي پيښی زمو په دوستی منفی اغيز نشي کولی. د کابل اريانو داسي سوء تفاهمونه و کاله د مخه د شورای نظار او جنبش ترمن هم ليدلی وو!!

ننګرهار

- د حمل په لسمه په جلال آباد کي د امريکايي واکونوپه اډې لور توغندی ولګېدل.

- په دې اډې يوځل بيا درى توغندى وتوغولى شوو چي يو ئې د اډې د تيلو په ذخيرى راپريووت، ذخيرى اور واخيست او يو ساتونكي ئې ژوبل شو.
- د جلال آباد په هوائى ميدان كي د امريكايانو په اډې په ٢٠٠٣\٣\٣١ دوه توغندى پريوتل، د تلفاتو په هكله ه ندى ويلى شوى. د سيف المسلمين په نامه يوې نوى ډلي د جلال آباد د دغه بريد مسئوليت په غاړه اخستى.
- په ٢٠٠٣\٤\١٥ د جلال آباد د امنيى په قومندانى كي لويه چاودنه وشوه چي ويل كېږى په دې چاودنى كي پنځه كسان ژوبل شوو.
- په ٨٢\١١\٢٠ په جلال آباد كي د امريكايانو مركز كي يو توغندى وچاودو.
- د ثور په لورمه د پنجشنبه په ورځ د امريكايي افغانانو يو ډاډسن په هغه ريموټ كنټرول ماين وچاودو چي د امريكايانو لپاره اى په اى شوى وو، په چاودنى كي دوه تنه مړه او اوه تنه ژوبل شوو. د افغاني امريكايانو يوه چارواكي وويل چي زموږ درى گاډې د يوې نظامي دندى د اجراء لپاره سيمى ته تللى وو چي له دې پيښى سره مخامخ شوو.
- په ١٣٨٢\٢\١٦ په جلال آباد كي د ملگرو ملتونو په يوه دفتر د لاسى بم بريد وشو.
- د سه شنبى په شپه په جلال آباد كي د امريكايي پرغلگرو په اډې لور توغندى وتوغولى شوو، حاجى عجب شاه د امنيى چارواكي وويل چي دوه توغندى په اډې كي وليگېدل، ده د تلفاتو په هكله ه ونه ويل.
- امريكايانو په ننگرهار كي د هغه اى د چارواكو په مرسته

او موافقه د كوكنارو د فصل ختمولو لپاره داسي كيمياوى مواد استعمال كړى چي د سيمى د گ شمېر كسانو د وژلو او ناروغولو باعث شوى، دى موادو پنځه كسان د يوې ى او لورو ماشومانو په شمول په خوگيانيو كي وژلى.

- په جلال آباد كي د يونيسيف دفتر كي چاودنه وشوه، ويل كېږى چي دفتر ته زيات تاوان رسېدلى خو انى تاوان ندى اوښتى

پكتيا

- په گرديز كي او شاهى كوټ ته نږدې د امريكايانو په گزمو بريدونه وشوو چي د دوو امريكايانو په شمول پنځه يرغلگر او غلامان ئې ووژلى شوو، په يوه بريد كي په موټر سايكل سپرو مجاهدينو لاسى بمونه په دښمن وغورزول او له صحنى نه روغ رمټ ووتل. په گرديز كي د يرغلگرو امريكايانو په اډې پنځه توغندى وتوغولى شوو. راجر كينگ په دې بريد اعتراف وكړ خو د تلفاتو په هكله ئې له ه ويلو نه د معمول مطابق ډډه وكړه.
- په گرديز كي د امريكايانو دوه جاسوسان ووژلى شوو، د گرديز او غزنى په سړك د ائتلافى واكونو په گاډو بريد وشو چي درى كسان مړه او پنځه ژوبل شوو.
- په ٨٢\١٢\١٢٥ د ماين پاكي د مؤسسى دوه نور كاركوونكي په خوست كي ژوبل شوو، پدوى د گريز- خوست په لويه لار بريد شوى، دا بريد له وردك ميدان او د زابل ولايت له بريدونو نه وروسته د دې مؤسسى په كاركوونكو دريم بريد وو

ارزگان

- جيلانى او ملاحبيب الله د كرزى دوه نږدې ملگري يو په بل پسى په ارزگان كي په قتل ورسېدل. جيلانى هغه وك وو

چي د طالبانو په ضد د جنګ په دوران کي ئې کرزی ته پناه ورکړه او امریکایانو ته ئې تسلیم ک چي په اپاچي هلیکوپټر کي ئې په پاکستان کي خپلي اډې ته ولېږداوو، او ملا حبیب الله هغه وك وو چي د امریکا د لاس پوڅی حکومت ملا تړ ئې کولو. بی بی سی وویل: د کرزي بل پلوی په ارزګان کې ووژل شو، چي دا په و اوونیو کې د دغه ډول دویمه پېښه ده. مولوي حبیب الله وړمه ورځ د دهراود ولسوال یوه جومات ته د ورتګ پر وخت نا پېژندلو کسانو وویشتو. پر دې وژنې لا وک ندي نیول شوي خو د ارزګان والي بي بي سي ته وویل چي باوري دی پدې پېښه کې د القاعدې او د ګلبدین حکمتیار اسلامي ګوند لاس لري.

- په ۲۰۰۳\۱٤\۲۲د ارزګان په ګیزاب کي په یوې ګزمی د برید په ترځ کي دری افغاني امریکایان ووژل شوو.
- د ثور په پنځمه په دای چوپان کي د نښتی په ترځ کي پنځه کسان ووژلی شوو. دا ولسوالی و ورځي د امریکایي حکومت له سلطې نه آزاده شوی وه او د یوې لوئی حملې په نتیجه کي بیرته د دوی په لاس کي پریوته.

هلمند

- هلمند کي دوه امریکایي یرغلګر هغه وخت ووژل شوو چي په موټر سایکلو سپرو مجاهدینو پدوی ناڅاپي برید وکړ.
- په هلمند کي د دوو امریکایانو له وژل کېدو نه وروسته د مجاهدینو په ضد لوی عملیات تر سره شول، په دې عملیاتو کي د زرو امریکایانو په شمول ګ شمېر افغاني امریکایانو هم برخه اخستی وه خو د محلی بې وزلو خلکو له ورولو نه پرته په هیڅ ندی توانیدلی.

• په هلمند کي د امريکايانو هغه ستر عمليات بې نتيجې پای ته ورسېدل چي د سه شنبې په ورځ ۸۲۱۱۱۱۸ ئې د مخالفينو د پلو په هدف پيل کړی وو.

• د هلمند چارواکو وويل چي په کجکي کي په دولتی پوستو د پنځو توغنديو بريد شوی، چي په واب کي زمور واکونو په هغی سيمی لوی عمليات پيل کړی چي په ترځ کي ئې اتيا کسان نيول شوی، خو و ورځي وروسته هغوی د دغو نيول شوو کسانو د بيرته خوښي کولو خبره وکړه.

• په ۲۰۰۳\۵\۱۰ د هلمند د والی په دفتر کي لويه چاودنه وشوه، والی لس دقيقی مخکي له دفتر نه وتلی وو، په چاودنه کي دوه ساتونکي ژوبل شوو. بی بی سی وويل: د افغانستان په جنوبي ولايت هلمند کې چارواکي وايي د والي په دفتر يواځې و دقيقې وروسته له هغې بريد شوی چي والي د دفتر له وداڼ خه ووتلو. د ولايت وياند ويلي دي چي دوالي شېر محمد اخند زاده له وتلو سملاسي وروسته د دفتر مخې ته چاودنه وشوه چي دوه پوځيان په کې ژوبل شول. ده د دې چاودنې پړه د طالبانو او د اسلامي حزب د مشر گلبدين حکمتيار په ملاتړ کوونکو واچوله.

زابل

• د خارجيانو په ضد د ورځ په ورځ زياتيدونکي کرکي په وجه په ولو خارجيانو بريدونه زيات شوی، په زابل کي په يوه ايتاليائی سياح بريد وشو او په قتل ورسېدو.

• په زابل کي د مزدور جکومت له واکونو سره د مجاهدينو د مخامخ نښتی په ترځ کي لور فوځيان مړه او گ شمېر ژوبل شوی.

غزنی

- په ۲۰۰۳\۵\۱۹ په غزنی کي د امریکایانو دری افغاني جاسوسان ووژلی شوو.

د مسلمانو مجاهدینو سري فوځ

افغانستان

بسم الله الرحمن الرحيم

د مجاهدینو سري فوځ

اتمه اعلامیه

د جوزا میاشت د مجاهدینو د عملیاتو او د یرغلګرو د تلفاتو له ناحیی یوه بختوره میاشت وه، په دې میاشت کي د هېواد مهمی او د یادولو وړ سیاسی او نظامي پیښی دا وی:

- د اروپائی اتحادیی هغه اته کسیز پلاوی د افغانستان امنیتی وضعیت د سختی اندېښنې وړ وګڼلو چي د وضعیت د ېړنی لپاره ئې کندهار او مزار ته سفر کړی وو.
- د کابل مخکنی امریکایي واکدار جنرال دان مك نیل خپل ای نوی واکمن، جنرال جان وینسن ته پرېښود. مکنیل اتلس میاشتی په افغانستان حکومت وکړ خو په دې موفق نشو چي حتی په کابل کي امنیت راولی او د آزادي غوښتونکو مجاهدینو د پرله پسی بریدونو مخه ونیسی. جان وینسن په خپلو لومړنیو اظهاراتو کي وویل چي تر راتلونکي کال پوري به

په افغانستان کي زموږ ځواکونه نیمائی ته راکم شي. له وضعی نه داسي معلومېږی چي دا به د افغانستان وروستی امریکايي واکمن وی. دا حقیقت هم له هیچا پټ ندی چي د دوی له وتلو نه وروسته به په افغاني امریکایانو کومه بده ورځ راځی!! د دوی برخه لیك به تر کمونستانو ډېر ډېر بد وی. د دوی مشران به د نجیب په څېر د کابل په چوکونو کي په دار ځړول کېږی. په افغانستان باندي د بیا داسي یرغلونو د مخنیوی لپاره له جاسوسانو سره باید همداسي وشي.

• کرزی وویل چي د سوله ساتو ځواکونو نه پرته به هېواد له ناوړه حالت سره مخامخ شي.

• د هسپانیی د هغو عسکرو وړونکي طیاره په ترکیه کي رانسکوره شوه چي په افغانستان کي ئې مأموریت پای ته رسېدلی او خپل هېواد ته روان وو، په دې پیښی کي د طیارې د عملي په شمول ٧٤ کسان ووژلی شول.

• د لندن یوې تحقیقی مؤسسی اعلان وکړ چي امریکایي ځواکونو په افغانستان کي د بمباریو په دوران کي په پراخه پیمانه کمزوری یورانیم کارولی، چي دا به تر ډېرو کلونو په سیمی کي د خطرناکو بیماریو لامل وی. دی اداري په ګڼ شمېر افغانانو څېړنی کړی او د دوی په وینو او ادرار کي ئې د یورانیم لوړه کچه موندلی ده.

• د امریکا د سفارت ساتونکو د چهارشنبی په ورځ په خپلو غلامانو ناخاپي او بې موجبه ډزی وکړی، پنځه ئې ووژل او دری ئې ژوبل کړل، د کابل مزدورو چارواکو دا یوه عادی پیښه او د یوه سوء تفاهم نتیجه وګڼله او وئی ویل: موږ پوهېږو چي په افغانستان کي د امریکا تر مشری لاندي د تروریزم ضد ځواکونو او د بهرنیو سوله ساتو په طفیل امنیت راغلی، نو

ځكه داسي پيښني د دواړو خواوو اړيكو ته تاوان نشي رسولی!!

- امريكايي حكومت د خپلو مامورينو د معاش له وركولو نه عاجز دی. چا چي د ملت د غولولو لپاره دا تبليغات كول چي امريكايان د افغانستان د اشغال لپاره نه بلكه د ودانولو لپاره راغلی هغه دی ځواب ووائی چي امريكايانو افغان ولس ته څه وركړی؟ كومی مرستي چي تر اوسه شوی هغه د افغان ولس د اساسی ستونځو د حل كولو لپاره ندی شوی، په دې سره يا دوی خپلي جاسوسی شبكي د خيريه مؤسسو ترنامه لاندي اكمال كړی، يا ئې له خپلو هېوادونو نه د مهاجرينو د ايستلو او افغانستان ته د دوی د بيا لېږلو په لار كي مصرف كړی، او په دې سره ئې له خپلو اوږو د دغو مهاجرينو بار كم كړی، يا ئې په نظامي او استخباراتی برخو كي لګولی، داسي كسان ئې روزلی چي د دوی په مخی كي د افغان ولس سره وجنګېږی!

- مزدور حكومت ولاياتو ته د پيسو له انتقال نه عاجز دی، د لارو امنيت نشي ساتلی، د ماليی وزارت اداره نشي كولی چي معاشات له لاسوهنو او اختلاس او حيف ميل نه پرته توزيع كړی، له صرافانو نه ئې وغوښتل چي د دولت د مامورينو معاشات د دوی له لاري اجراء شي، همداراز دوی له ملګرو ملتونو نه وغوښتل چي د فنی او مسلكي مامورينو معاشات د دوی لخوا وركړی شي، هدف دا دی چي له غرب نه راغلو مامورينو ته د خيريه موسساتو په سويه معاش وركړی شي، لدوی سره يواځی د همدغو كسانو غم دی. په دې سره دا مزدور حكومت په يوې بلي ان جی او بدلېږی. د خندا وړ خبره خو لا دا ده چي د مزدور حكومت د ماليی وزارت له سرافانو څخه وغوښتل چي د دولتی مامورينو د معاشاتو

په ویشلو کي مرسته وکړی، له سرافانو نه ئې تپوس کړی چي آیا ولایاتو ته د پیسو ډاډمن انتقال ترسره کولی شي؟ د مزدور حکومت کابینی فیصله وکړه چي هره میاشت هر وزیر ته نوی زره افغاني، هر معین ته اویا زره افغاني، هر رئیس او والی ته دیرش لمویښت زره افغاني د دسترخوان لپاره ورکوي. دا پداسي حال کي چي دوی یوه مامور ته دومره معاش نشي ورکولی چي د هغه د کورن د وچي مړی لپاره کفایت وکړی.

- امریکایانو په ډېر حدت او شدت سره د و د حقوقو خبره کوله او مکرر به ئې ویل چي طالبانو ی له خپلو انساني حقوقو خه محرومه کړې وی، هغوی ئې له کور نه بهر کار کولو ته نه پریښودې، مکتب ته تلو اجازه ئې نه ورکوله... هغوی دې ته ورته خبري په هومره زور ور سره کولی چي ینو خلکو گمان کولو چي د امریکایانو په راتلو سره به افغانستان د افغاني و لپاره په جنت عدن بدل شي، نه به وزگاره او محتاجه ه پاتې شي او نه له تعلیم نه محرومه جنکی!! خو دا دی د امریکایانو په لاس د افغانستان له اشغال نه تقریباً دوه کاله تېرېږی، او امریکایي حکومت او امریکا پلوه غرب پرست واکداران په کابل مسلط شوی، هغوی دی ووائی چي د و لپاره ئې ه کړي؟ ومره و ته ئې د مناسب او پتمن کار شرائط برابر کړی؟ له سلهاوو زرو کونډو نه ئې د ومره کونډو ستونځی حل کړی او د دوی ومره یتیمان ئې له لوږی او بیماری نه ژغورلی؟ تاسو چي پرونی د کار مانع گ لو، پداسي حال کي چي همدا اوس د افغانستان په کلیو، بانډو او اطراف کي ی له همدی پرونی سره د ولو کارونو تر نیمائی نه زیاته برخه ترسره کوي، تر نارینه وو زیات کارونه کوي، هلته

ستونځه دا نده چي ی کار ته نه پريښودل کېږی بلکي اصلی ستونځه دا ده چي په و زيات کار کېږی، تاسو دا سيما ثمر او حبيبه سرابی چي لندن او واشنګ ن ئې ليدلی خو د کنر، پکتيا او ننګرهار درى ئې ندی ليدلی يو ل دغو سيمو ته بوځی تر و په خپلو سترګو وګورى چي دلته ی کار نلرى که له ډېره کاره ئې نږدې ده ملا ماته شي، دا غرب وهلی سرلوځی ی د غرب شعارونه په پټو سترګو دلته زمزمه کوي، او په دې نه پوهېږی چي دلته د و ستونځه هغه نده چي غربی ی ئې لرى! او په دې سره د و مشکل نه حل کېږی چي پرونی لرى واچوی، ميچي او پونډی لوځی کړی!! دوی دی موږ ته ووايی چي تاسو د همدی ادعا سره سره نن ومره لوخ سرو و ته کار او روزګار برابر کړ، د دوی لپاره مو د و فابريکو او شرکتونو بنسـ کيښود؟ په کابل کي له و سنګار ايونو، نايـ کلپونو، کابارو، سينماګانو، د مبتذلو سندرو او فيلمونو د کيسټو له دوکانونو نه پرته مو د افغانانو مخصوصاً و لپاره ه کړي؟ د طالبانو په حکومت کي که و ته د کار کولو اجازه نه وه نو د دوی پت او عزت خو خوندی وو، چا په هغوی د تېرى جرأت نشو کولی!! اوس خو بې دينه امريکايان او د دوی ملحد او مفسد ملګري هره ورځ د سلهاوو پت منو افغاني و په عزت تېرى کوي، تاسو ورشي او وګورى چي هره شپه په بګرام او د امريکايانو په نورو اډو او مرکزونو کي ه تېرېږی؟ د کابل والی له دې دردناك او نه زغميدونکي حالت نه تنګ شو او خپل مشر ته ئې شکايت وک او د ه کولو اجازه ئې ترې وغوښته، خو بې ننګه مشر برعکس ورباندي غوصه شو او ورته وئی ويل: موږ په م کي اوس له امريکايانو سره د انډيوالی لار پرانيسته او دا دی ته د هغه د خرابولو لپاره مټې رابروهی؟!!

- بی بی سی وویل: مرستندویو ټولنو په افغانستان کې د امن غوښتنه وکړه . د مرستو اتیاوو ټولنو د ملګروملتو سرمنشي، کوفي عنان ته خبرداری ورکړ چې پر امنیت شورا زور واچوي چې نړیوال سوله ساتي چې سملاسي په کابل کې امنیت ساتي، د افغانستان نورو برخو ته هم خپاره کړي. دغه ټولنې غواړي چې د امنیت لمن له کابل نه نورو ولایتونو ته هم وغزېږي چې د دوی په وینا پکې د سولې بهیر د قامي ډلو او فرقه يي مشرانو له خوا پر ولسي وګړو د زور زیاتي او د هغوی د ډارونې له امله له خطر سره مخامخ دی.
- دوستم د کرزی دا پرېکړه ونه منله چې په امنیتی چارو کې د کرزی د معاون په حیث کابل ته راشي او مزار خپل حریف عطا محمد، د امریکایانو یوه بل مخلص جاسوس ته وسپاری. امریکایان تراوسه په دې ندی توانیدلی چې د خپلو دغو دوو غلامانو تر منځ د خونړیو نښتو مخه ونیسی! ځیني محللین په دې عقیده دی چې امریکایان په خپله او د خاصو اغراضو لپاره ئې یو د بل په خلاف جنګوی، تر څو په افغانستان کې د امریکایانو شته والی توجیه او دواړه د هغوی لمنه کلکه ونیسی او د مرستي لاسونه غزولی وساتی.
- د کابل حکومت د امنیت شوری، ډېری داسي پرېکړ ی تصویب کړی چې عملي کول ئې دی کاواکي اداري ته ممکن ندی، د دې اداري د ډېرو والیانو او وزیرانو کورنۍ لا اوس هم په ګاونډیو او بهرنیو هېوادونو کې دی، د دوه او دریو ملکونو د تابعیت تذکری لری، ډېل ایجنټان دی، د فساد، خیانت، جاسوسی، اخلاقی فساد، جنګی جنایاتو او ډله ایزو قتلونو توری دوسیی لری، هره شیبه دې ته تیار دی چې خپلي ملي ګ ی د خپلو بهرنیو بادارانو په پښو کي ذبح کړی، دوی د نورو د مټو په زور قدرت ته رسېدلی، ځکه به داسي کار کوي

چي باداران ترې ناراضه شي؟!! خوارکي کرزی به ګه دا والیان له خپلو ولایاتو نه بل ای ته لېږی، د دوی مستقل نظامي واکونه به منحل کوي، له ګاونډیو سره له پټو معاهدو نه به ئې منع کوي، پداسي حال کي چي همدا اوس اوس له بهر نه همدغو والیانو او وزیرانو ته پیسی او وسلی راځی، په زیاتو سیمو د تسلط لپاره په دولت کي د شاملو ډلګیو ترمن خونړۍ نښتی روانی دی، د قومی تصفیو لپاره ډله ایزی وژني کېږی، وزارت داخله لوا جوړوی خو والی دا د خپلي سلطې لپاره ګواښ ګ ی، ورباندي برید کوي او په لسهاوو کسان ترې وژني، خو مرکزی حکومت نه د برید مخه نیولی شي او نه د ډله ایزو قتلونو. د فهیم او عطا د خوشحالولو لپاره دوستم له شمال نه کابل ته راوغوښتلی شو او دا مشهور جانی او مفسد د ولس مشر معاون وټاکلی شو، خو هغه منفی واب ورک او کابل ته له راتلو ئې ډډه وکړه!!

• باخبره حلقو په خپلو وروستیو راپورونو کي خبر ورک چي امریکایي او پاکستانی چارواکو په ګ ه دا هڅی شروع کړی چي د طالبانو هغه ډله چي دوی ئې معتدل ګ ی یو ل بیا استخدام کړی، له کرزی سره ئې یو ای کړی او په دې سره امریکایي واکونه د شمالي لوالي له هغو ډلو نه مستغنی شي چي په روسانو او ایران پوري تړلې دی. د فهیم او تورن اسمعیل په اړه د غربی حلقو د لهجی تبدیلی هم د دغی خبري غمازی کوي.

• په یرغلګرو واکونو د مجاهدینو بریدونه پراخ شوی، امریکایان په دې اعتراف کوي خو وایي چي د مخالفینو په عملیاتو کي د پراخوالی او تندوالی اصلی وجه د دوبی ګرمی ده چي عادتاً په دې موسم کي داسي پراخوالی راځی!

• بی بی سی وویل چي په افغانستان کې د بیان د آزادۍ

په وضعې "ار ایس ایف" اندېښنه وښوده، د بې سرحده خبریالانو ټولنې، ار ایس ایف، په افغانستان کې د دوو ژورنالستانو له نیول کېدو وروسته په دغه هېواد کې د بیان د آزادۍ په اړه اندېښنه ښکاره کړې ده. دې ټولنې د منځني مهالې ادارې له ولسمشر، حامد کرزي وغوښتي دي چي ووړمه ورځ په کابل کې د دوو نیولو شوو ژورنالستانو خلاصون خپل منځګړیتوب سره یقیني کړي. دا ژورنالستان د دې ادعا وروسته نیول شوي وو چي د اسلام مخالفه مقاله یې خپره کړې وه. د دوی په نیونی د غربی حلقو له مکرر، شدید او پراخ اعتراض نه معلومېږی چي داسي لیکوالان په پراخه پیمانه د دوی له خوا استخدام شوی، لدوی نه دفاع کوي او دوی ته د اسلام ضد تبلیغاتو ډاډمن شرائط برابروی. په دې نیول شوو کسانو کي یو ئې ایرانی دی چي یوې غربی تبشیری مؤسسی د همداسي تبلیغاتو لپاره افغانستان ته رالیږلی. په سلهاوو افغاني مجاهد شخصیتونه، علماء، مخور قومی مشران، سپین ږیری او ماشومان د امریکایي ځواکونو په لاس ونیولی شوو، په ډېره بې رحمی تعذیب شول، تر تعذیب لاندي مړه شول، ګوانتنامو ته انتقال شول، خو نه ملګرو ملتونو، نه د بشري حقوقو مدافع مؤسسو، نه د افغانستان ورځپاڼو او ... په هغه اعتراض وکړ، دا ځنګه د دوو ژورنلستانو د نیونی په خلاف دومره شور جوړېږی او یو په بل پسی د دوی د خوښي کولو غوښتنه کېږی؟ آیا هغه نور انسانان ندی؟ آیا له هغوی سره هره غیر انسانی معامله په دې خاطر جائز ده چي مسلمانان او د امریکا مخالف دی؟!

- اخضر ابراهمي وايي بد امن ځاي راتلونکې ټاکنې له ګواښ سره مخ کړي دي، افغانستان ته د ملګروملتونو ځانګړي

استازي اخضر ابراهيمي ويلي دي چي كه چيري په دغه هېواد كې امنيتي وضع ه نه شوه نو كيداى شي چي د ٢٠٠٤ ميلادي كال په نيمايي كې پلان شوي انتخابات وځنډول شي. په لندن كې له بي بي سي سره د مركې په ترخ كې اغلي ابراهيمي وويل چي په افغانستان كې اوس هم قانون نه دى بر حاله شوى او په تېر كال كې په انگړي ډول د هېواد په ختيځو او سويلي برخو كې امنيت نور هم خراب شوى دى. اغلي ابراهيمي زياته كړه چي ينو سيمو ته د ملگرو ملتونو كاركونكي نشي ورتلاى

• امريكايان غواړى په كابل كي د خپل سفارت خوا ته په لور سوه مليونه ډالره لگ ت هوټل جوړ كړى، د كابل چارواكي دا د افغانستان د بيا ودانولو په اړه د امريكا د علاقمندى نښه گ ى، حال دا چي دا يو تجارتى پانگه اچونه ده چي گته ئې امريكايي پانگه اچونكو ته رسېږى نه افغانانو ته، دوى په ول افغانستان كي هي اى داسي كار ونك چي د افغانانو اصلى ستونځى حل كړى او د ژوند ضرورى اړتياوى ئې تأمين كړى، برعكس ئې مبايل تلفون، انټرنټ، ويډيو گيم، ناي كلپ، د آرايش سامان، د سينگار ايونه، رايج كړل، دا ول يا د دوى د تجارتى هڅو يوه برخه ده، د خپلو گ و لپاره، يا د افغانانو بې لاري كولو او په بيهوده شيانو مصروف كولو لپاره!! دوى دى ووائى چي د افغانانو د اصلى ستونځو د حل كولو لپاره ئې كوم كار كړى؟

• امريكايانو د تېرى خندونكي لوئى جرگى په ېر د اساسى قانون د جوړلو مسخره لوبه پيل كړى، د قانون د مسودى د جوړولو لپاره ئې د خپلي خوښى داسي كسان راغون كړل چي نه د افغانانو غوره شوى استاځي دى، نه په ولس كي ه حيثيت او اعتبار لرى، نه د افغان ولس كوم

منتخب پارلمان یا ممثلی جرگی غوره کړی، نه د افغانانو کومی مخوري غونډي دوی ته د اساسی قانون د جوړولو وظیفه ورکړې، فقط امریکایانو غوره کړي، و ډالر ئې په جیب کي وراچولی او د ولس د غولولو لپاره ئې پدوی دا مسخره لوبه جوړه کړې!! وك چي په ارگ کي ان په امریکایانو ساتی، د ارگ په غولی کي ئې حکم نه چلېږی، چي جومات ته د فاتحی لپاره درومی نو امریکایي سپیان د جومات په زینو کي د خلکو د لټولو لپاره ودروی، ترخو جومات ته ننوتونکي بوی کړي او معلومه کړي چي وسله ونلری، او په کرزی برید ونکړی، دا د پردیو غلامان به په نوی اساسی قانون ه کوي، او د دې کاواکي علاقه داری کومه سوړه به ورباندي بنده کړي؟! ده د ظاهرخانی اساسی قانون کومه ماده عملي کړی شوه چي نوی قانون به پلی کړی شي؟ غلامان او اساسی قانون!! دوی ته خو چي خپل امریکایي باداران کومه خبره وکړی هغه ورته د قرآن توری او د اساسی قانون حکم دی!!

- له کومی ورځي چي امریکایانو دا اعلان کړی چي د دوی واکونه به د بیاودانولو په چارو کي برخه اخلی، په خیریه مؤسسو بریدونه زیات شوی. په دې میاشت کي د ماین پاکي مؤسسی په دفترونو او کارکوونکو مسلسل بریدونه وشوو چي په ترځ کي ئې تر لسو نه زیات کارکوونکي مړه او ژوبل شوو. په ۲۰۰۳۱٦۱۵ په میدان کي یو بل مکتب وسوزولی شو. په ۲۰۰۳۱٦۱۵ په شیخ آباد کي د ماین پاکونی مؤسسی د کمپ خواته یو توغندی ولگېدو چي ه زیان ئې ونه رسولو خو دا مؤسسه ئې له دې سیمی وتلو ته اړ کړه. د پنجشنبی په ورځ د لغمان په ولایت کي د ملگرو ملتونو د روزنی یو مرکز د ناپیژاندو کسانو د برید په نتیجه کي کاملاً تخریب او

وسوزولی شو.

- د امريکايي ځواکونو د شته والی په طفيل او د دوی د لاس پوځی حکومت په وجه افغانستان سږکال د مخدره موادو په توليد کي په ټوله نړۍ کي لومړی مقام ترلاسه کړ. د يوې څېړنی له مخی سږکال په دې هېواد کي ٤٠٠٠ ټنه مخدره مواد توليد شوی. د ملګرو ملتونو د امنيت په شورې کي په دې اړوند ځانګړې غونډه وشوه او په دې هېواد کي د مخدره موادو د کښت او تجارت په اړه بحث وشو.
- حکمتيار د حزب اسلامي مشر افغانانو ته په يوه پيغام کي ويلی: که عام غيرتی افغانان د مجاهدينو په ځنګ کي د يرغلګرو په ضد عمليات نشي کولی، د افغانانو په دين، وطن او ناموس باندي د دښمن د يرغلونو غچ نشي اخستی، د دوی جاسوسان نشي مجازات کولی، که مظاهرې نشي کولی، نو کم له کمه دومره خو دی وکړی چي هره جمعه د ماخستن له آذان نه وروسته دی د خپلو کورونو له بامونو نه د الله اکبر نعرو په اوچتولو سره، د دښمن ته وښيی چي افغانان له الله نه پرته بل چا ته سر نه ټيټوی. د تکبير له نعرو نه وروسته دی دا شعارونه ورکړی: موږ اسلام غواړو، موږ خپلواکي غواړو، موږ اسلامي حکومت غواړو، موږ له خپل هېواد نه د پرديو فوځونو وتل غواړو.
- بی بی سی دا خبر هم ورکړ چي په افغانستان کې امريکايي ځواکونو يو ډول يورانيم کارولی وو. يوه کاناډا يي ساينس پوه ويلي باور لري چي د يورانيمو يو ډول نوې وسله په افغانستان کې د امريکايي پوځونو لخوا طالبانو سره د جګړې پر مهال کارول شوې ده. په کاناډا کې د يورانيمو د څېړنې په يوه مرکز کې کار پوه ډاکټر اصف جراکوويچ دغه څېړنې ترسره کړې دي. دی وايي چي د افغانستان په هغو

سیمو کې یې پلټنې کړي چې بمبار شوې او په ینو خلکو کې یې اغېزې لیدلی دی.

- ناروی اعلان وک چې خپل فوځونه له افغانستان خه باسی. انشاء الله دا خبر به هم ډېر ژر واورو چې ول بهرنی فوځونه له افغانستان خه وځی. هغه ورځ به د الله لپاره د شکر سجده کوو او د بری جشن به لمانځو.

- د جوزا په میاشت کې ه ډېر عملیات ترسره شوی، دښمن ته ئې ه ډېر تلفات اړولی او ه ئې وارخطا کړی. د دې میاشتی ینې پیښې دا وی:

کابل

- په ۲۰۰۳\۵\۲۸ د ایساف د واکونو یو المانی عسکر هغه وخت ووژلی او بل سخت ژوبل شو چې د دوی د گزمی گاډې په تعبیه شوی ماین وچاودو. کایلی موریس د بی بی سی خبریال وایي چې په دې سره د ایساف د واکونو د مړو شمېر له اتیا نه واوښت، ٦٢ هسپانویان او اوه المانیان له دې نه د مخه د طیارو د نسکوریدو په پیښو کې او اولس په نورو پیښو کې وژل شوی. له دې نه قیاس کولی شو چې د امریکایانو د مرگ ژوبلی شمېر به ومره وی! د باخبره حلقو په وینا د امریکایي واکونو د تلفاتو شمېر له یولس سوه نه اوښتی دی.

- په اتم د جون په کابل کې د جرمني واکونو له هغو دوو بسونو نه یو بس د یوې ستری چاودنی په ترخ کې کاملاً تخریب شو چې د دوی عسکر ئې د کابل هوائی ډگر ته انتقالول، په پیښه کې پنځه کسان مړه او یودیرش نور ژوبل شوو.

- د ايساف د واكونوواياند وويل چي د پنجشنبى په ورځ ٢٠٠٣\٥\٢٤ د دوى يو عسكر م او بل هغه وخت سخت ژوبل شو چي د دوى گاډې په بتخاك كي د يوه ماين د چاونى په وجه تخريب شو.
- په كابل كي د قمار، شراب او اخلاقى فساد په گ شمېر مراكزو بريدونه شوى، په كارته ٣ كي د تبشيرى فعاليتونو په يوه مركز د لاسى بمونو بريد وشو.
- په ٢٠٠٣\٦\١٣ د كابل پوليس دعوا وكړه چي يو ريموټ كنټرول بم ئې د كابل په ار كي موندلى او شن كړى دى.

خوست

- په خوست كي تقريباً هره ورځ د دښمن په اډو او گزمو بريدونه شوى، نه امريكايي واكونو يوه شپه آرامه تېره كړي او نه ايتاليائى واكونو او نه د دوى افغاني غلامانو. زړه ورو او با ايمانه خوستوالو دښمن ته سخت او پرله پسى گذارونه وركړى دى چي ينې ئې دا دى:
- په سه شنبه د خوست په شنكي كي د امريكايي افغانانو په يوه مركز بريد وشو، په مركز كي اور ولگېدو، ولى خيمى ئې وسوزيدى، درنه مرگ ژوبله ورواوښته، او له مركز نه تيښتى ته اړ شوو.
- د جمعى په ورځ٢٠٠٣\٦\١٣ په خوست او گرديز كي د امريكايانو په اډو توغندوئى بريدونه وشوو.

پكتيكا

- په ٢٠٠٣\٦\٩ د شپى په دريو بجو د ائتلافى واكونو قطار ته د برمل د گرداو په سيمى كي د يوه كمين په ترڅ كي

دښمن ته سخته مرګ ژوبله اوښتی، ینې راپورونه وايي چي د مړو او ژوبلو شمېر له دیرشو نه زیات دی، دښمن د لورو افغاني امریکایانو په مړینی او په ۷ ژوبلو اعتراف وکړ. امریکایانو د خپلو مړو او ژوبلو شمېر ندی اعلان کړی. دومره ئې ویلی چي نښته تر دریو ګنټو روانه وه. د جوزا په دوهمه ډېرو خبري سرچینو د امریکایي واکونو د ویاند له قوله وویل چي پرون د پکتیکا په سرحدی سیمی کي د امریکایانو د خاصو واکونو په یوې ګزمی د طالبانو، القاعدې او حزب اسلامي جنګیالو ناخاپي برید وکړ، نښته پیل شوه، تر دریو ګنټو ئې دوام وکړ، له ګردیز نه هوائی واکونه مرستي ته ورولېږلی شوو، ده په دروغو دعوی وکړه چي پنځه جنګیالی وژل شوی، خو د خپلو تلفاتو په اړه ئې ه ونه ویل.

- په ۲۰۰۳۱٦۱۳ د امریکا یوه ای ایچ ٦٤هلیکوپټر ارګون ته نژدی نسکوره شوه، دښمن په دې پیښی اعتراف وک خو د مړو شمېر ئې اعلان نکړ.

- په ۲۰۰۳۱٦۱۳ په هغو لورو ګاډو برید وشو چي په ارګون کي د امریکایانو اډې ته ئې تیل انتقالول.

- د جمعی په شپه ۳۰ ۱۳۸۲۱۳۱ په ارګون کي د امریکایانو په اډې اوه توغندی وتوغولی شوو، د امریکایي فوځونو ویاند په دې برید اعتراف وک خو د تلفاتو شمېر ئې رګند نکړ.

- په ۲۰۰۳۱٦۱۱۰ امریکایي یرغلګرانو دعوی وکړه چي د دوی واکونو شکین ته نږدې د هغو مخالفینو لور کسان وژلی چي پرون ئې د دوی په ګزمی برید کړی وو! دا پداسي حال کي چي نه کوم مړی دوی ته په لاس ورغلی او نه کوم زخمي.

- په سه شنبه ۲۰۰۳۱٦۱۲۰ په ارګون کي د یرغلګرو په اډې

اوه توغندى راپريوتل چي ول د اډې په منځ كي وچاودل. دښمن په بريد اعتراف وكړ خو تلفات ئې رګند نكړل.

كنر

- د جوزا په دريمه د پيچ د كرمول په سيمى كي د امريكا د خاصو ځواكونو په ګزمى بريد وشو چي په نتيجه كي ئې درى تنه مړه او يو ژوبل شو، له مجاهدينو نه د غچ اخستو لپاره امريكايي ځواكونو د سيمى په يوه كور د بريد په ترڅ كي يو كس شهيد او د كورنۍ ملور غړى ژوبل كړل.
- د جوزا په ١٢ او ١٣ د امريكايانو په اډې پرله پسى توغندوئى بريدونه وشوو.
- د جوزا په ١٦ په اسعدآباد كي د امريكايانو اډه تر توغندوئى بريد لاندي ونيولى شوه، درى توغندى د اډې په منځ كي وچاودل، د بريد په ځواب كي امريكايي طيارو د سيمى په سر الوتنى وكړى. دښمن په بريد اعتراف وكړ خو د تلفاتو په هكله ئې له څه ويلو ډډه وكړه.
- د جوزا په ١٤ په دانګام كي په يرغلګرو ځواكونو د ناڅاپي بريد په ترڅ كي يو كس سخت ژوبل شو.
- د چهارشنبى په ورځ ١٣٨٢١٣١٢٨د امريكايي ځواكونو وياند وويل چي پرون اسعدآباد ته نږدې د دوى د ګزمى يو ګاډې د بمى بريد په ترڅ كي تخريب شو، رارسېدلى راپورونه وايي چي د دې ګاډې ټولى شپږ سورلى مړه يا ژوبل شوى.
- د سه شنبى په ورځ د جوزا په ٢٧ د كنر د ماڼوكي او د ننګرهار د ده بالا په ولسواليو درانه بريدونه وشوه چي نښتو ګ و ګنټى دوام وكړ او دولتى ځواكونو ته درانه تلفات اوښتى.
- امريكايي يرغلګرو ځواكونو په كنر كي د يوه مجاهد

شخصیت نعمیت الله خان په کور برید وکړ، د ډزو په ترځ کي هغه په شهادت ورسېدو او د کورن درى غړى ئې ژوبل شول.

• د کنر والی په ۲۰۰۳/٦/۱۲ د هغه برید په اړه چي تېره شنبه د امریکایي واکونو په اډې ترسره شو او گ شمېر توغندى په دې اډې راپریوتل وویل چي مخالفین د پیسو په مقابل کي خلك هڅوى چي په امریکایي اډو بریدونه وکړى.

کندهار

• بى بى سى خبر ورک چي د کندهار په یوه مېلمستون کې چاودنه شوې. چاودنه د جرمني د مرستو د ادارې جي ي زړ په مېلمستون کې شوې. راپورونه وایي وداڼ ته زیان رسېدلى دى خو په پېښه کې وک ژوبل شوي نه دي. دا په روان کال کې دوهم ل دى چي کندهار کې د مرستو د ادارو په مېلمستون کې چاودنه وشوه.

• په ۲۰۰۳/٦/۱۳ د حامد کرزى د ورور احمد ولى کرزى کور د یوې چاودنى په وجه تخریب شو خو چا ته د تاوان رسېدو خبر ندى ورکړى شوى.

• په ۲۰۰۳/٦/۱۵ د امریکایي مزدور حکومت چارواکو دعوى وکړه چي سپین بولدك ته نږدې په طالبانو باندي د دوى د واکونو د برید په ترځ کي ٤۹ طالبان وژل شوى، خو طالبانو وویل چي دا برید په کلى ترسره شوى، د طالبانو اته غړى د دوو قومندانانو په شمول په شهادت رسېدلى او دوى به ئې حتماً غچ اخلى.

هیلمند

• د جمعى په ورځ ۲۰۰۳/٦/۱۳ په لشکرگاه کي د یوې

خيريه مؤسسى په دفتر كي چاودنه وشوه چي د مؤسسى گاډو او دفتر ته كافي زيان واوښتو.

- په همدى ورځ د امريكايي حكومت په يوې پوستى باندي هم د لاسى بمونو بريد وشو چي پنځه كسان پكي ژوبل شول.

- په هيلمند كي د امريكايانو په اډې له بريد نه وروسته د دوى له لورى په سيمى كي عمليات پيل شول او په ۲۰۰۳۱٦۱۱۸ ئې ادعا وكړه چي پنځلس كسان ئې نيولى دى! دا د سيمى بې گناه كليوال دى چي يرغلگران ئې د مخالفينو خواخوږى گ ى او د مجاهدينو غچ لدوى نه اخلى.

پكتيا

- د چهار شنبى په ورځ ۲۰۰۳۱۵۱۲۸ په گرديز كي د يرغلگرو واكونو په اډې دوه توغندى وتوغولى شوو. دا بريد د ورځي له خوا ترسره شو.

- په ۲۰۰۳۱٦۱٤ يو ل بيا امريكايي واكونه دې ته اړ شول چي د شاهى كوټ په سيمى كي تصفيوى عمليات ترسره كړي او پدوى باندي بريد كوونكي ونيسى، خو له دې پرته چي د سيمى ۲۱ بې گناه كليوال ئې ونيول ه په لاس ندى ورغلى.

- په ۲۰۰۳۱٦۱۵ گرديز ته نږدې د امريكا د خاصو واكونو د يوې گزمى د گاډو خواته چاودنه وشوه، دښمن په چاودنى اعتراف وك خو د خپلو تلفاتو اندازه ئې ونښوده.

- په ۲۰۰۳۱٦۱۱۸ غربى آژانسونو خبر ورك چي د كابل حكومت په قطار باندي د بريد په ترڅ كي۱٤ كسان مړه او

ډېر نور ژوبل شول، دا قطار له شاهی کوټ نه زرمت ته روان وو.

ارزگان

- د ارزگان په ولایت کي د قهرجنو بزگرانو له خوا له مخدره موادو سره د مبارزی په یوې ډلي د ناخاپي برید په ترخ کي اوه کسان ووژلی او دری نور ژوبل شول.

زابل

- د زابل ولایت د میزانی په ولسوال کي د یوې نښتی په ترخ کي چي ۀ و گنټی ئې دوام وک د طالبانو دوه مخکنی محلی قومندانان ملامحمد غوث او ملا محمد په شهادت ورسېدل.

د مجاهدینو سري فوځ

افغانستان

١٣٨٢١٤١١

بسم الله الرحمن الرحيم

نهمه اعلامیه

د مجاهدینو سري فوځ

زموږ نهمه اعلامیه د سرطان د میاشتی مهمو پیښو او عملیاتو ته مختص شوی، الحمد لله په دې میاشت کي هم مجاهدینو ډېری بریاوی ترلاسه کړې، دښمن ته ئې سخت سخت گذارونه ورکړی او درانه تلفات ئې وراړولی. د دې میاشتی ینې پیښی او عملیات په دې ډول دی:

- د ایساف د واکونو یوه افسر اعتراف وک چي په تېرو لورو پنځو میاشتو کي د مخالفینو بریدونه تر سابق نه دوه برابره زیات شوی. او راډیو آزادي د امریکایي چارواکو له قوله وویل چي د جوزا په میاشت کي د ثور په مقایسه د مخالفینو عملیات دری له زیات شوی.

- اشیا ایم ولیکل چې امریکایان په افغانستان کې په تیارۍ کې ډزې کوي. دوی د خپلو ټولو امکاناتو، وسائلو، د پاکستان پراخو مرستو سره سره په تېر یو نیم کال کې نه یواځې د مقاومت په پلو ندی توانیدلو بلکې نن نن مقاومت تر مخکې نه زیات پیاوړی او منظم شوی او د مقاومت په ضد د امریکایانو هلی لی داسې دی لکه په تیاره کې هرې خوا ته ډزې. ایشیا ایمز د خالد بن العطاش په هکله لیکلی چې هغه د تحقیق په دوران کې د سخت او بې ساری تعذیب سره سره له دې نه ډډه وکړه چې د خالد شیخ په هکله امریکایي او پاکستانی تحقیق کوونکو ته ه معلومات ورکړی، هغه تحقیق کوونکو ته وویل چې زه مرګ منم خو له اسلام او مسلمانانو سره خیانت ته نیم تیار، له ما نه هی نشې ترلاسه کولی. همداسې وشو، پاکستان او امریکایي تحقیق کوونکو لده نه هی معلومات ترلاسه نکړی شو. د امریکایانو مشکل دا دی چې د دوی استخبارات له دې نه خبر ندی چې د مخالفینو په کمپ کې ه تېرېږی، ګ شمېر ناکام یرغلونه د همدی حقیقت رګندونه کوي. دوی په هی یرغل کې د چا په نیولو ندی موفق شوی. امریکایان په توره شپه کې ډزې کوي، له کرزی سره د طالبانو د یوې ډلې د یو ای کولو هڅه یو له دغو خه وه، له نورو طالبانو سره تفاهم ته په دې شرط رسېدل چې دوی په کوم بل مشر راغونډ شي او ملا عمر پرېږدی، هم له همدی لړی خه وه.

- اوس رګنده شوه چې بش او بلیر خپلو ملتونو او د پارلمان غړو ته په عراق د برید په اړه دروغ ویلی وو، دوی دواړو د عراق د ګ وژنو وسلو په ارتباط داسې وینا ګانی کړی وی چې فوځ او ولس په عراق حملې ته تیار کړی، خو اوس معلومه شوی چې پدغو ویناوو کې ناسم او دروغجن راپورونه

ای شوی وو. بی بی سی په دې اړه وويل: بوش د عراق د اټومي وسلو په اړه د لانجې سره مخامخ دی، په داسي حال کې چي ولسمشر بوش د افريقا په سفر بوخت دی نوموړی پرله پسې د عراق د ادعا شوو هستوي وسلو د توان په اړه د لانجو سره مخامخ دی. د امريكا د استخباراتي ادارې سي ايي اې مشر جورج ټېنټ منلې ده چي په تېروتنه کې يې ولسمشر بوش ته ويلي وو چي صدام حسين د افريقايي هېواد نايجريا نه د هستوي وسلو تر لاسه کولو هڅه کوي . په دواړو هېوادونو امريكا او برتانيه کې انتقاد كونكي غوښتنه کوي چي د لانجې زيات وضاحت دې وکړل شي . اخوا د استراليا لومړي وزير بخ نه غوښتلې چي د دروغو استخباراتي راپورونو په اساس يې د امريكا د مشرۍ لاندې ايتلاف لپاره عراق ته ځواکونه لېږلي وو. خبره دا ده چي كه يو مشر خپل ولس ته په بل هېواد د بريد په ټېر د يوې ستری مسئلی په هکله دومره لوی درواغ ويلی شي نو د ده نوري خبري به څنگه وی؟! د ده د دغو خبرو حقيقت به څه وی چي وايي د دوی فوځونه به په عراق او افغانستان کي ديموكراسی راولی؟! د دې ظالمانه او وحشيانه بريد او په هغه کي د زرهاوو کسانو د مرگ ژوبلی ځواب به څوك وركوي؟!

- د ځينو باخبره سرچينو له تبصرو نه معلومېږی چي امريكايان په راتلونكي ٢٠٠٤ ميلادی کال کي له افغانستان نه د وتلو پرېکړه کړې، دوی د افغانستان وضعيت داسي گوری چي مزيد پاتې کېدل ورته په گران قيمت تمامېږی.

- داسي معلومېږی چي عراقی مجاهدين له خپلو افغاني ورونو نه د يرغلگرو ځواكونوپه ضد خپلو كامیابو بريدونو کي وړاندي شوی، دوی هره ورځ تر پنځه ويشتو بريدونه ترسره

کوي، دا پداسي حال کي چي هلته د دښمن دوه لکه فوځ
ای په ای دی او په افغانستان کي د دې لسمه برخه
یعنی شل زره فوځ مستقر دی. دا به د افغاني مجاهدینو لپاره
د ستر پیغور خبره وی چي په دې مسابقی تر عراقی
مجاهدینو ورسته پاتې شي!

- د امریکایانو په اعتراف تراوسه دری افغانان د تحقیق په دوران کي تر تعذیب لاندي وژل شوی، دوه په بگرام کي او دریم په اسعدآباد کي، او د گوانتنامو په محبس کي ۲۹ کسانو له سخت تعذیب نه د خلاصون په طمع د ان وژني هڅه کړې، د وحشي امریکایانو له زندانونو نه خلاص شوو کسانو ویلی چي امریکایان تر روسانو زیات بې رحمه، وحشي او قسی القلبه دی، وهل کول، بربنډول او په بربنډ حالت کي د روزل شوو سپیانو په ذریعه ورول، په لغتو، سوکانو او ډنډو وهل د دوی معمولی تعذیبونه دی، د مړو حقیقی شمېر او له بندیانو سره د دوی د دردونکي سلوك اصلی قصی به هلته رگندی شي چي امریکایان له افغانستانه سرکوزی ووځی او له گوانتنامو نه ول محبوسین راخوښي شي.

- په کنر او ننگرهار کي د مجاهدینو د پرله پسی بریدونو نه وروسته امریکایي یرغلگرو په سرحدی سیمو کي پراخ عملیات پیل کړل، په دې عملیاتو کي پاکستانی ملیشو هم برخه واخسته، امریکایي چارواکو وویل چي په دې عملیاتو کي د ننگرهار والی او د قول اردو قومندان هم مرسته کړې، او د دوی ینو واکونه زموږ تر قومندې لاندي د عملیاتو ساحی ته استول شوی!! ینو کسانو د پردیو غلامی له پلار نیکه نه په میراث وړی، پلرونه ئې له انگریزانو سره ملگري شوی وو، یو ورور ئې له روسانو او کمونستانو سره، بل ئې له

انګریزانو سره او دا دی بل ئې له امریکایانو سره. په دې عملیاتو کې د برخی اخستو په نتیجه پاکستانی ملیشو ډېری هغه قبایلی سیمی لاندې کړی چې له دې نه مخکې هلته د دوی د واکونو تګ ممکن نه وو، حتی د کابل د چارواکو د ادعا له مخی د ډیورند له لیکي هم تېر شول او په حساسو ایونو کې ئې پوستی واچولی. داسې معلومېږی چې امریکایان غواړی پاکستان په مدار مستقیماً په جګ ی کې رانښکیل کړی، او د افغانستان او پاکستان اړیکې هومره خړی پړی کړی چې په مستقبل کې ئې رغونه ممکن نه وی.

- د بهرنیو واکونو او ملګرو ملتونو چارواکې وایي چې د خلع سلاح بهیر په دې خاطر وځنډیدو چې په دفاع وزارت کې لازم تغییرات لاندې راغلی او د قومونو تر من اندول ندی مراعات شوی او یوه قومی ډله په دې وزارت مسلطه ده!! دوی د قومونود انډول خبره په دې خاطر نه کوي چې پښتنو ته د دوی حقوق ورکړی شي، برعکس غواړی تردی نامه لاندې تر اوسنیو لازیات مخلص نوکران او په غرب پوري سل په سلو کې تړلي افسران د دفاع وزارت په کلیدی دندو وګماری، او د روسانو او ایران پلوی ډلو پلو سلطه تضعیف کړی. نګه به دا خبره ومنو چې لدوی سره د پښتنو غم دی پداسې حال کې چې دوی په ول افغانستان کې یواځی له پښتنو سره جنګېږی، ول یرغلګر واکونه د پښتنو په سیمو کې او د پښتنو په ضد په دوامدار جنګ بوخت دی، د پښتنو په کلیو، کورونو او جوماتونو بمونه وروی، دوی تر اوسه یو شیعه او غیر پښتون نه ونیولو او نه ئې ووژلو، ول وژل شوی، نیول شوی او ګوانتنامو ته لېږدول شوی پښتانه دی! انګیرزانو پښتانه په دریو برخو وویشل، د دیورند کرشه ئې د پښتنو د پلو او وټی کولواو له دوی نه د غچ اخستلو لپاره په افغانانو

وتپله، دا ـکه چي پښتانه تر هر قوم نه زیات د دوی په ضد جنګېدلی وو، روسانو له پښتنو نه د غچ اخستلو لپاره شمالي ـلواله جوړه او قدرت ئې له نجیب نه هغی ته انتقال کړ، دا دی اوس امریکایان له پښتنو سره هماغه لوبه کوي چا د دوی سلف استعماری ـواکونو له پښتنو سره وکړه.

- په دې شپو ورځو کي په روسیې او امریکا پوري تړلې کړی دا تبلیغات کوي چي پاکستان د کابل حکومت له مخالفینو سره مرسته کوي او د همدی لپاره د مخالفینو عملیات ـو برابره زیات شوی!! دا کړی ـه پوهېږی چي د عملیاتو د تشدید او تزئید عوامل نور دی او دا خبره سل په سلو کي دروغ ده چي پاکستان د مخالفینو مرسته کوي، د پاکستان حکومت نه یواځی په افغانستان کي د امریکا د خوشحالولو لپاره هر کار ته په اخلاص چمتو دی بلکي په پاکستان کي هم له اسلامي ډلو سره د امریکایانو په وینا او د دوی د خوشحالو لپاره ئې د مخالفت لار اختیار کړی، پرویز مشرف په خپل وروستی سفر کي د یوه مطبوعاتی کنفرانس په ترڅ کي وویل: که غرب په دې خوشحاله کېږی زه دې ته تیار یم چي په صوبه سرحد کي د متحده مجلس عمل حکومت منحل کړم. پاکستان خو نه یواځی د طالبانو په ضد د امریکا په جنګ کي عملاً او تر بل هر هېواد نه زیاته برخه واخسته بلکي د طالبانو پنځه سوه غړی ئې ونیول او لاس تړلي ئې امریکایانو ته وسپارل، طالبان به ـنګه بیا په پاکستان اعتماد کوي، د حکمتیار د نیولو لپاره هغوی له امریکا سره هیـ مرسته ونه سپموله، کمپونه ئې تلاشي کړل، په سرحدی سیمو کي ئې عملیات ترسره کړل، د حکمتیار ـوم ئې له ګ شمېر کسانوسره ونیولو، او په پاکستان کي ئې د ده د ډېرو خپلوانو کورونه تلاشي کړل.

- د اساسی قانون په مسوده کي له دې نه ډېره شوی چي حنفی مذهب د هېواد یوا ینې رسمی مذهب او پښتو د ملي ژبی په حیث ومنلی شي، د راتلونکي نظام لپاره د جمهوری اسلامي نوم غوره شوی. شهرانی په مزار کي وویل چي د لومړي ل لپاره په اساسی قانون کي د شیعه مذهب ذکر پداسي الفاظو شوی چي سابقه نلری. له ډېرو افغانانو سره دا سوالونه راولاړ شوی چي آیا دا د امریکایانو د غوښتني په اساس شوی که د کوم گاونډی هېواد د اثر او رسوخ او رشوتونو په وجه، دا ولی امریکایان دا هڅه کوي چي په افغانستان کي هم شیعه وو ته ډېر امتیازات ورکړی شي او په عراق کي هم! آیا د دې وجه دا ده چي په دې دواړو هېوادونو کي شیعه ډلو له امریکا سره مرسته وکړه، او که ئې وجه دا ده چي امریکایان غواړی په دې سره د نزاع او شخړو یوه بله نه حل کېدونکي لړۍ پیل کړی
- میرحسین مهدوی او علی پیام د آفتاب د ورځپاڼی هغه مسئولین چي د اسلام په ضد ئې لیکنی کړی وی او د ستری محکمی په حکم مؤقتاً بندی او د کرزی په فوق العاده فرمان آزاد شول، دواړه شیعه دی، دوی چي د مذهب په باره کي ه لیکلی دا د اسلامي خلافت په هکله د شیعه مذهب نظر دی، شیعه گان په دې عقیده دی چي له پیغمبر علیه السلام نه وروسته هی اسلامي حکومت ندی جوړ شوی، حضرت علی رض منافقینو دې ته پری نښود چي اسلامي حکومت قائم کړی، له ده نه مخکي خلفاوو د ده حق غصب کړ. دوی دا لیکنی پداسي وخت کي کړی چي په اساسی قانون کي د مذهب په اړه بحث روان دی او شیعه ډلي د دې هڅه کوي چي په اساسی قانون کي د حنفی مذهب له یادولو او هغه د رسمی مذهب په حیث د پیژندلو مخه

ونیسی، دا په داسي حال کي چي زموږ ګاونډی هېواد ایران کي شیعه مذهب یوا ېني رسمی مذهب پیژندل شوی، رهبر، رئیس جمهور، صدراعظم او د کابینی غړی باید شیعه وی، دا خو پرېږده چي غیر شیعه د کابینی غړیتوب نشي ترلاسه کولی حتی د هغو سیمو په محلی اداراتو کي هم د مدیر په حیث ندی اکل شوی چي اکثریت ئې سنیان دی، هلته د حاکمی طبقی د یوې ډلي ذهنیت دا دی چي سنیان د یزید ملګري ګ ی. د وروستیو ورک شوو راپورونو له مخی دا دواړه لیکوالان اوس ایران ته تللی.

- د مزدور حکومت داخله وزیر وویل چي د مزار له ار نه به ولی ۲۵۰ پوستی ایستل کېږی تر و امنیت تأمین شي. د ده په وینا همدغه پوستی د نښتو او بې امنیتی عامل دی. د مزار اوسېدونکو په بار بار له چارواکو غوښتی چي د دغو غلو له شر نه ئې وژغوری، دوی دا پوستی د داسي غلو او شوکمارانو اډې ګ ی چي دولتی یونیفورم لری.
- په شنبه ۱۳۸۲/٤/۱۳ په شمال کي یو ل بیا د امریکا د دوو مزدورو ډلو تر منځ درنه نښته وشوه چي په ترخ کي ئې اته کسان وژل شوی، دا نښته له هغه اوربند نه وروسته شوی چي په همدی اونۍ کي د دوی ترمنځ د ملګرو ملتونو د یوه هیئت په وساطت اعلان شوی وو. د ایران راډیو پداسي حال کي چي تل د دغو جګ مارو ډلو حمایت او مرسته کوي په یوې تبصری کي وویل چي له پروسږ کال نه تر اوسه د دغو ډلو په نښتو کي تر پنځه سوه پنځوس نه زیات کسان وژل شوی چي اکثر ئې ملکي وګ ی وو، او په زرهاوو کورنۍ له خپل کور کلی نه وتلو ته اړی شوی.
- خبري وسائلو اطلاع ورکړه چي د امریکایانو او انګریزانو په لاس د نوو روزل شوو عسکرو له جملي نه تر اوه سوه زیات

كسان تښتيدلی، له كندهار نه د اجير شوو تقريباً ټول تښتيدلی، د شمالي ولسوالي مخصوصاً هزاره او پنجشيريانو ډيني تښتيدلی او ډيني لاپاتې دی. كوم چي د جنگ جبهو ته لېږل كېږی هغوی تښتی او نور د خپلو سابقه قومندانانو په وينا او ډينگار پاتې كېږی دا ځكه چي نوموړی ايمان خرڅوونكي قومندانان اوس وزيران شوی كه د جنگ لپاره اجير جگره ماران امريكايانو ته ونه سپاری هم ډالر وربانډي ودرېږی او هم ئې چوكي په خطر كي لوېږی.

• د امريكايي يرغلگرو په ضد چريكي جنگ كي د افغانانو او عراقيانو تر منځ سخته مسابقه روانه ده، هره ورځ له افغانستان او عراق نه په امريكايي ځواكونود پرله پسی بريدونو راپورونه وركول كېږی. د افغاني مجاهدينو انتظار او هيله دا ده چي دا مسايقه دوی وگټی.

• د جرمني حكومت اعلان وكړ چي په افغانستان كي به د خپلو فوځونو شمېر له ۲۳۰۰ څخه ۱۵۰۰ته راكموی. د جرمني حكومت د هغو ډلو تر شديد فشار لاندي دی چي افغانستان ته د جرمني فوځونو له لېږلو سره مخالف دی، په دې فوځونو ورستيو بريدونو دا فشارونه مزيد تشديد كړی او حكومت ئې دی ته اړ كړی چي د خپلو فوځونو شمېر راكم كړی.

• كنر او ننگرهار ته څېرمه، د پاكستان او افغانستان ترمنځ، د ډيورنډ كرښی يوې بلي خوا ته، د امريكايي ځواكونو تر سترگو لاندي، د امريكايانو دوه افغاني او پاكستانی ملگري په يوه بل ډزی كوي، دا دوهمه اونۍ ده چي ډزی روانی دی، دا دواړه ځو ورځي د مخه د امريكايانو په وينا او د دوی تر قومندې لاندي دی سيمی ته راوستل شول تر څو دا سيمه له امريكا ضد ځواكونو نه تصفيه كړي، هلته پوستی واچوی او د تگ راتگ مخه ونيسی.

• په سه شنبه ۱۳۸۲۱٤۱۱۷ په کابل کي د پاکستان په سفارت د مظاهره کوونکو لخوا برید وشو چي موټرى، کمپیوترونه، میز، چوکي او شیشي ئې ورماتى او د دفتر ټول سامان ئې لوټ او بیرغ ئې وسوزولى شو. له دې پیښې نه یوه ورځ د مخه کرزى په یوې غونډې کي په پاکستان په دې خاطر نیوکي وکړى چي پرویز مشرف اروپا ته د سفر په دوران کي ویلى وو چي په افغانستان کي د امنیتى وضعى ه کولو لپاره ئې کرزى ته توصیى لیږلى دى. همداراز کرزى په خپلي دى وینا کي پاکستان ته ویلى وو چي د افغانستان په کورنیو چارو کي دى لاسوهنه نکوي، د افغانستان په خاوره د پاکستانى فوځ ننوتل د کرزى د وینا یوه بله موضوع وه. کومو سیمو ته چي پاکستانى فوځ داخل شوى، دلته د جولاى په شپږمه د امریکایي ... واکونو تر قوماندې لاندي د امریکایي، افغاني او پاکستانى ... واکونوګ عملیات پیل شوى وو، پاکستانى فوځ د امریکایانو په وینا هلته داخل شوى وو، د مؤثقو اطلاعاتو له مخى امریکایانو د افغاني قطعى قوماندان حضرت علی ته وظیفه ورکړى وه چي په پاکستانى ملیشو ډزى وکړى، له ننښتى نه وروسته امریکا غ... او راډیو آزادي په دې هکله پراخ تبلیغات وکړل چي پاکستانى ملیشي د افغانستان خاوري ته داخل شوى، په امریکا پوري تړلو افغاني نشریو هم په دې اړه پراخ تبلیغات وکړل، کرزى ته هم امریکایانو د داسي وینا خبره ک... ې وه، چي په دې ترتیب د مظاهرو او بیا په سفارت د حملې لپاره ذهنیت جوړ شو. داسي معلومېږى چي دا... ولى پیښې د امریکایانو د منصوبى مطابق ترسره شوى دى. امریکایان خپلي ګ... ى د افغانانو او پاکستانیانو په جنګولو کي لټوى. حضرت علی او ظاهر قدیر هغه کسان دى چي له دې نه مخکي د امریکایانو تر قوماندې لاندي په توره بوره کي له طالبانو سره جنګېدلى وو، اوس هم

د دې مفسدينو هر ډز د امريكايانو لپاره، د پرديو په اشاره او قومنده او د ډالرو په بدله كي ده

• بی بی سی وويل: كابل آسلام آباد ته سخت احتجاج وكړ، حامد كرزي ويلي دي چي چاته به هم د افغانستان په خاوره د تېري اجازه ورنكړي. په كابل كې د مطبوعاتو د نړيوال مركز د پرانستلو غونډې ته د وينا پر مهال كرزي دې راپورونوته سخت غبرگون ودلی دی چي گواكې پاكستاني سرتېري د افغانستان خاورې ته ننوتي دي. ده وويل چي پاكستان دې خپل حد وپيژنې. ده زياته كړه چي دوی به له خپلې خاورې نه داسي دفاع كوي لكه نگه يې چي د پخواني شوروي اتحاد د يرغل پر مهال كړی وه. ده له امريكا او نړيوالې ولنې نه هم وغوښتل چي په راتلونكې كې دې د كابل له اجازې پرته د افغانستان د مسايلو په اړه چا سره هم معامله ونه كړي. عجيبه دا ده چي دا بې ننگه او د پرديو غلامان له هېواد نه د دفاع خبره پداسي حال كي كوي چي د هېواد ول ستراتيژيك ايونه د هوائی ميدانونو او پلازمېني په شمول د هغو پرديو واكونو په واك كي دی چي دوی ئې قدرت ته رسولی، دوی ئې په قدرت كي ساتلی، او په قدرت كي د مزيد پاتې كېدو لپاره هره ورځ لدوی نه غواړی چي مزيد واكونه افغانستان ته واولېږی او له كابل نه بهر په نورو ارونو كي هم ای په ای شي. نه پوهېږو چي دا وطن پلورونكي، خپلواكي خرڅوونكي او د پرديو بې ننگه مزدوران نگه او په كومو سترگو له وطن نه د دفاع خبره كوي او په دې خبرو وك غولوی!!

• د وسلو د راغونډولو مشر په شنبه ۱۳۸۲۱٤۱۲۱ اعلان وك چي دوی په دره صوف كي ۲۲ ميله وړه وسله له كيلو خواوو راغونډه كړې!! دی ته وايي د وسلو د راغنډولو كاميابه

پروسه!! په افغانستان کي د ملګرو ملتونوا و بهرنیو ٹواکونو ٹول کارونه دې ته ورته دی. دا خبره داسي ده لکه امریکایان چي وایي موږ په تېر کال کي له افغانستان سره د یوه ملیارد ډالرو مرسته کړې!! خو هیڅ افغان د هېواد په هیڅ برخی کي د دې دروغجنی مرستي هیڅ نښه په سترګو نه ګوری.

- د بی بی سی، امریکا غږ او راډیو آزادي ٹول خبریالان په اصل کي داسي جاسوسان دی چي په ښکاره ګنده جاسوسی کوي، مخکي به جاسوسانو همدا کار په پټه کولو، او دا به ئې لوی جرم او خیانت ګڼلو، او هر چا به هغوی ته د خائنانو په سترګه کتل خو اوس نه دوی ځان جاسوسان ګڼی، نه دا کار خیانت شمېری او نه خلك لدوی سره د ملي خائنانو او جاسوسانو په څېر سلوك کوي، حال دا چي دوی تر سابقه جاسوسانو ډېر خطرناك او ډېر مضر دی. همداراز ٹولی خیریه مؤسسی په اصل کي جاسوسی اداري دی چي په خطرناکو جاسوسی شبکو پوري تړلې دی او د جاسوسی مقاصدو لپاره جوړی شوی او د افغانستان په څېر هېوادونو ته لېږل کېږی، دا مؤسسی له یوې خوا اطلاعات راغونډوی، له بلي خوا په دې هېوادونو کي داخلی جاسوسان روزی، او له بلي خوا د دې هېوادونو د مذهب او ملي هویت د بدلولو او په دوی کي د داسي افکارو او اخلاقو د رائج کولو لپاره کار کوي چي په خلکو کي د خپلواکي او استقلال احساس خفه شي، د پردیو غلامی او تقلید ته تیار شي او د پردیو تر سلطې لاندي ژوند کي د سپکاوی او ذلت احساس ونکړی. که تاسو د غربی مؤسساتو افغاني پرسونل ته ل ... یر شي وبه ګوری چي اکثر ئې بې دینه او ملحد عناصر دی، په اخلاقی فساد کي تر ستونی غرق دی، خپل دین او مذهب ئې پریښی او مسیحیان شوی، اکثراً د مخکنیو کمونستی ډلو غړی دی،

دغه مؤسسى چي كومى ورځپاڼى په كابل كي تغذيه او تمويل كوي، ليكوالان ئې مفسد او د غرب په نايږ كلپونو او كابارو كي ستر شوى ليكوالان دى، د دين، مذهب او مجاهدينو په ضد او د غرب په گټه تبليغات كوي او په افغانستان باندي د امريكا او بريتانيا يرغل د آزادي او ديموكراسى په گټه جائز يرغل گڼى.

- د كابل د مزدور رژيم دفاع وزير فهيم يوځل بيا مسكو ته سفر وكړ، د ده د دې سفر موخه په دفاع وزارت كي د امريكايانو په وينا د راتلونكو تغييراتو په اړه له روسى حاميانو سره تفاهم دى. دوى له مسكو سره په دې تعهد كړى وو چي په دفاع وزارت كي به كمونست افسران په خپلو هغو دندو پاتې كيږى چي د نجيب له نسكوريدو د مخه ئې درلودى، مخصوصاً لوى درستيز او په خاد كي د ده ملگري به له خپلو دندو څخه نه لرى كيږى، خو اوس امريكايانو دوى تر فشار لاندي نيولى چي د امريكا د خوښى تغييرات به راولى او دې ته به تيارېږى چي ځيني پستونه امريكا پلوه ليبرالانو ته تخليه كړي، كه نه نو د مرستو طمعه مه كوي، فهيم دا تغييرات منلى خو له اعلان نه د مخه غواړى خپل روسى باداران خبركړى او د هغوى موافقه ترلاسه كړي. اوس پرچميان په دولت كي تر ټولو ډلو زياته ونډه ترلاسه كړې، دفاع وزارت لدوى نه ډك دى، د مخكنى خاد اكثر پاتې شونى په خپلو دندو گمارل شوى، خارجه وزارت د دوى په واك كي دى، د پوهنتون رئيس د دوى غړى دى، امريكا له دې ډلي نه تر نورو زيات كار اخلى.

- د بريتانيا د پارلمان يوه غړى وويل چي په عراق باندي درى لكه غنچه ئې بمونه ورول شوى چي د هغوى ډېر واړه بمونه ناچاودلى پاتې دى او هره ورځ د ډېرو عراقيانو مخصوصاً

ماشومانو د مرګ ژوبلی باعث کېږی. دا د امریکایي او بریتانیائی دیموکراتانو بشري حقوقو ته د درناوی نوري بیلګی دی.

- بی بی سی وویل: افغانستان کې د امنیت په اړه اندېښنې مخ په زیاتیدو دی، د بشري حقونو نړیواله اداري، امنستي انټرنشنل ویلي افغانستان کې د طالبانو د رژیم له نسکورېدو نولس میاشتې وروسته هم خلک د سیمه ییزه جنګ سالارانو تر واکمنۍ لاندې په وېره کې ژوند کوي. په خپل یوه ورستي راپور کې دغې اداري په افغان زندانونو کې د پرتو زندانیانو د برخه لیک په اړه هم اندېښنه څرګنده کړې ده.
- د نړۍ د ګوټ ګوټ مسلمانان له اوږده خوب نه وروسته راویښ شوی، آزادي او عزت غواړی، نور د غرب تر سلطې لاندي د ذلت او سپکاوی ژوند نه مني، د آزادي لپاره هري قربانۍ ته چمتو شوی دی. دا غورځنګ ورځ په ورځ واکمن کېږی او لمن ئې خورېږی. دی غورځنګ د اسلامي نړۍ منافق او د پردیو لاس پوڅی مشران رسوا کړی، د اسلامي هېوادونو دا منافق او د پردیو غلام واکداران له دې ویښتابه نه سخت په وېره کي دی، له دښمن سره ئې لاس یو کړی، غواړی دا د آزادۍ پانده غورځنګ وځپی، خو دا کار ئې نه په یواځی سر وکړی شو او نه ئې د بهرنیو واکونو په مرسته ترسره کولی شي. د دې غورځنګ مخنیوی ممکن ندی، کوم ولس چي قربانۍ ته چمتو شي په هغه پردي حکومت نشي کولی. شوروي اتحاد افغانان ونشو ځپلی، روسان د شوروي اتحاد وارث او ځای ناستی د چچین د مجاهدینو له ځپلو عاجز شوی، هندوان د کشمېری مجاهدینو د مقاومت په ځپلو کي ناکام دی، اسرائیل د فلسطینی مجاهدینو په وړاندي ناتوانه شوی، امریکایان د افغانستان او عراق په ډنډ کي نښتی، تر

مسلسل بريدونو لاندي دی، په دې هېوادونو له كاملي سلطې او د مقاومت له پلو نه مأيوس شوی. دلته به امريكا له همغه برخه ليك سره مخامخ كېږی چي شوروي اتحاد ورسره مخامخ شو. له دې نه مخكي استعماری واكونو د لاس پوڅو حكومتونو په لاس د اسلامي نهضت مقابله كوله خو اوس دې ته اړ شوی چي په خپله صحنی ته راوړاندي شي، دا يو ه انكشاف دی، اوس به د مسلمانو مجاهدينو گول مخامخ په اصلی دښمن لگېږی، د دې دښمن په ماتولو سره به د دوی ولی هغه كورن لانجی هم حل كېږی چي همدغو واكونو ورته راپيدا كړی.

- د عراق په جگ ی كي تراوسه ۲٤۸ امريكايان وژل شوی او د دې شمېرى درى برابره نور ژوبل شوی!! امريكايي چارواكي اعتراف كوي چي په عراق كي له منظم او پراخ گوريلائی جنگ سره مخامخ دی!! د يږنی يوه امريكايي پلاوی خبر وركړ چي امريكايان په عراق كي د امنيت راوستو لپاره كم وخت او كم چانس په واك كي لری، كه فوری چاره ونه لټولی شي وخت له لاسه وځی. د امريكايي فوځيانو روحيه مړاوی او له بريدونو او مرگ ژوبلی نه سخت تنگ شوی، له عراق نه وتل غواړی او د رامز فيل د استعفى غوښتنه كوي.

- په افغانستان كي په يوې اون كي د امريكايي حكومت په دريو امنيتی چارواكو بريدونه وشول، دا بريدونه په كابل او كندهار كي ترسره شوی، په كابل كي د پنځمی ناحيی افسر ډگروال زمری، اوپه كندهار كي د غورك د ولسوال د امنيی قومندان سره له لورو ساتونكو ووژل شوو، او د كندها د ريگستان د ولسوال د امنيی قومندان سره له دوو ساتونكو

ژوبل شوو، په ده باندي د پنجوائی په ولسوال بريد وشو.

- ملګرو ملتونو په خپل وروستنی پنځلس ور ينی راپور کي د افغانستان د سمنګان، بغلان، کندوز، کنر، کندهار، او ننګرهار امنيتی وضع وخيمه او د اندېښنې وړ وګ له. د ملګرو ملتونو هغه هيئت چي شمال ته د بلخاب او چارکنت په ولسواليو کي د حکومتی شيعه ډلو ترمن د نښتو د يړنو لپاره تللی وو په خپل راپور کي وويل چي په تېرو لورو مياشتو کي د دوی ترمن شپ شپيته کسان وژل شوی او ډېر نور ژوبل شوی او په زرهاوو کورنی بې ايه شوی.

- د ملګرو ملتونو سرمنشي په خپل وروستی بيان کي غوښتنه وکړه چي د عراق د چارو واګي دی ډېر ژر په خپلو عراقيانو ته وسپارلی شي او د عراق اشغال دی پای ته ورسېږی. عراقيان دا نه غواړی چي ديموکراسی دی له بهر نه پدوی وتپلی شي.

کندهار

- په چهارشنبه ١٣٨٢١٤١٤ په سپين بولدك کي د افغاني امريکايانو په يوه ګاډې ناخاپي بريد وشو چي په ترخ کي ئې يو کس م او بل ژوبل شو.

- امريکايي افغانانو په کندهار کي وويل چي په چهار شنبه په سپين بولدك کي د دوی په واکونو درنه حمله وشوه چي په نتيجه کي ئې دوه فوځيان ووژلی شوو.

- په يکشنبه ١٣٨٢١٤١٨ په کندهار کي د ملاعمر په کور کي د امريکايانو په مرکز کي لويه چاودنه وشوه.

- په دو شنبه د کندهار په يوه جومات کي انفجار وشو چي

درویشت کسان ئې د ملا عبدالله په شمول ژوبل کړل، ملا عبدالله د امریکایانو او کرزی په حمایت کي د طالبانو د فتوی په ضد سرکاری فتوی ورکړی وه.

- په چهار شنبه د ډنـ جومات امام ملا حمدالله په قتل ورسېدو. دی هم د کرزی او امریکایانو ملگری وو.
- په افغانستان کي د نیواکگرو امریکایي ـواکونو ویاند په ۱۳۸۲\۱٤\۲۰ وویل چي د پنجشنبی او جمعی په ورځ په کندوز او کندهار کي د دوی په اډو د مخالفینو له لوری توغندویی بریدونه شوی او په خوست کي د دوی په یوې گزمی د وړو وسلو او راکټو برید شوی، ده د تلفاتو شمېر ونه ـودو خو د معمول په ـېر ئې د بریدونو پړه په حزب اسلامي، طالبانو او القاعدې واچوله.
- د شنبه په ورځ ۱۳۸۲\۱٤\۲۱ د پنجوائی په ولسوالـ کي د ریگستان د ولسوالـ د امنیی په قومندان برید وشو چي دی او دوه ساتونکي ئې ژوبل شوو، نښته تر یوې گنټی روانه وه. دا د کندهار د والی ویاند خالد پښتون په کور د بمی برید نه وروسته پنځمه پیښه وه چي په دې میاشت کي په دې ولایت کي رامنځته شوی.
- په دو شنبه ۱۳۸۲\۱٤\۲۳د کندهار د غورك په ولسوالـ کي مجاهدینو د افغاني امریکاییانو په امنیتی پوستی برید وکړ، په برید کي د قومندان په شمول پنځه کسه ووژلی شو او دوه ژوبل شوو.
- خبري سرچینو په سه شنبه ۲۰۰۳\۷\۱۲ ولیکل چي په کندهار کي د دوو بریدونو په ترڅ کي ـوارلس امریکایان او د دوی افغاني غلامان په قتل ورسېدل، دا بریدونه د منډی سر او خوشحال په سیمو کي ترسره شوی.

- په شنبه ۱۳۸۲\۱۲\۱٤ د کندهار په ار کي د امریکایانو په اډې توغندوئی برید وشو، د کندهار د چارواکو د وینا له مخی دا توغندی په هدف لګېدلی خو وایي چي مرګ ژوبله ئې نده اړولی، دوی وویل چي په تېرو اونیو کي په دې مرکز وڅو له همداسي توغندوئی بریدونه شوی. د ا مرکز د ملا عمر په کور کي جوړ شوی.
- په شنبه ۱۳۸۲\۱۲\۱٤ د سپین بولدك د شیرو اوبو په سیمی کي د افغاني امریکایانو په و پوستو د مجاهدینو لخوا برید وشو، ولی پوستی له منځه ولاړی، عسکر ئې یا مړه یا ژوبل شوو او یا وتښتیدل، امریکایي واکونه د خپلو افغاني غلامانو په شمول او د طیارو تر چتر لاندي د دوی مرستي ته ورغلل، سیمه ئې تر بمباری لاندي ونیوله، ښښته تر دریو ګنټو روانه وه، او په پای کي ائتلافی واکونه خاسر او خائب بیرته وګرځیدل. د امریکایانو د ادعا له مخی دلته د دوی په یوه قطار ناڅاپي برید شوی، دوی په بریدکوونکو متقابله ډزی کړی، او زیاته مرګ ژوبله ئې وراړولی.

پکتیا، پکتیکا او خوست

- په ۱۳۸۲\۱٤\۱۱ په خوست، ګردیز او پکتیکا کي د امریکایي یرغلګرو په اډو تر شلو نه زیات توغندی وتوغولی شول. په ګردیز کي د دوی په اډې اوه توغندی پریوتل، په واب کي امریکایي طیارو په سیمی باندي الوتنی وکړی. په برمل کي د دوی په اډې پنځه توغندی وتوغولی شوو چي په مقابل کي دښمن له خپلي اډې نه سیمه د هاوانونو تر اور لاندي ونیوله. په ارګون کي د دوی په اډې هم اوه توغندی پریوتل. په ګردیز کي د دښمن په ګزمی په کمین کي ناستو مجاهدینو برید وکړ چي یو ګاډې تخریب او سورلی ئې یا مړه یا سخت ژوبل

شول.

- په چهارشنبه ۱۳۸۲\٤\١٤ د امریکایي یرغلگروویاند وویل چي پرون په شکین کي زمونږ په اډې درى توغندى او په دې اونۍ کي په ارگون کي زمونږ په اډې لس توغندى پریوتى، په کندز کي درى چاودنى شوى، په اسعدآباد کي په گزمى برید شوى، په ننگرهار کي زمونږ تصفیوى عملیات روان دى، او یو زندانى د تحقیق په دوران کي مړ شوى.
- په ١٣٨٢\٤\١١ په برمل کي په دوه امریکایي گاډو برید وشو.
- په ١٣٨٢\٤\١٢ انگور اډې ته نږدې د افغاني امریکایانو د گزمى په دوو گاډو د برید په ترڅ کي دوه مړه او ډلور سخت ژوبل شوو او دواړه گاډې تخریب شوو. ننښته تر نیمى گنټې روانه وه. د دوى مرستي ته طیارې راورسېدى خو ډوك ئې د ننښتى په ساحه کي ونه موندلو.
- په ٨ د سرطان د امریکایي ډواکونو ویاند وویل چي په تېرو ډلوریشتو ساعتونو کي په پکتیا او پکتیکا کي په ائتلافى ډواکونو شپږ ځله بریدونه شوى، گردیز ته نږدې، شاهى کوټ، شکین او ارگون کي. د راپورونو له مخى د پکتیکا برید د امریکایانو په گزمى تر سره شوى، یو گاډې چي اته فوځیان پکي سپاره وو تر اور لاندي نیولى شوى او ډولى سورلى ئې مړه یا ژوبل شوى. ویل شوى چي پنځه مړه او درى ژوبل شوى، له ژوبلو نه یو کس بگرام ته د انتقال په جریان کي مړ شوى. په گردیز کي هم په گزمى برید شوى چي د دشمن په اعتراف یو کس مړ او دوه ژوبل شوى. د خوست په هوائى میدان کي د امریکایانو په اډې توغندوئى برید وشو.
- هغه امریکایي کماندو له خپلو ډپونو نه مړ شو چي په

پکتیکا کي د خپل گاډۍ د نسکوریدو په وجه ژوبل شوی وو.

- د جمعی په ورځ د پکتیکا شکین ته نږدې د امریکایانو گزمه تر برید لاندي ونیولی شوه چي دښمن د خپلو واکونو د ژغورنی لپاره له هوائی واك نه مرسته وغوښته او ښته تر یوې گنټې وروسته پای ته ورسېده.

- په یکشنبه ۱۳۸۲۱٤۱۸ خرځین ته نږدې د افغاني امریکایانو یو گاډۍ په ماین منفجر شو.

- داگلاس لیفرج دامریکایي واکونو ویاند په ۱۳۸۲۱٤۱۱۳په بگرام کي خبریالانو ته وویل چي زموږ په سلهاوو واکونه په پکتیا، پکتیکا او خوست کي په لویو تصفیوی عملیاتو بوخت دی. ده په هغی ښتی هم اعتراف وک چي پرون په پکتیا کي ترسره شوه او یوې لس کسیزی مسلح ډلي د دوی په قطار برید وکړ، چي دری امریکایان پکي ژوبل شوو، لدوی نه یو بگرام ته له رسولو وروسته له خپلو ټپونو نه م شو. له دې نه دوه ورځي مخکي هم په شکین کي د دوی په گزمی برید وشو، دوی په برید اعتراف وک خو خپل تلفات ئې اعلان نکړل.

- له دې ورځي نه مخکي په تېرو ٤٨ گنټو کي په خوست، پکتیا او پکتیکا کي کم له کمه لس توغندی د دښمن په اډو توغولی شوی.

- د جنگ ورځپاڼی ولیکل چي د جمعی د ورځي په سحر په خوست کي د ایتالیائی واکونو په اډې توغندویی برید شو چي د راپورونو له مخی کم له کمه لور ایټالیائی واکونه وژل شوی، له برید نه وروسته د ائتلافی واکونو هلیکوپترو په سیمی الوتنی وکړی او حمله کوونکي ئې ولټول خو ه په لاس ندی ورغلی.

- د جنگ ورځپاڼی په ولیکل: پرون په دریو ولایاتو گردیز،

خوست او ارگون کي په ائتلافی ځواکونو د بریدونو په ترځ کي دولس ائتلافی فوځیان مړه او ګڼ شمېر نور ژوبل شوی. له دې جملي نه د ګربزو په ولسوالۍ کي د دښمن د ګزمی ګاډې په ریموټ کنټرول بم منفجر شو چي پنځه سورلۍ ئې ژوبل او مړه شول.

- په ۱۳۸۲۱٤۱۱ په غلام خان کي د امریکایي ځواکونو په مرکز برید وشو.
- په چهارشنبه ۱۳۸۲۱٤۱٤ ګردیز ته نږدې د امریکا د خاصو ځواکونو په ګزمی برید وشو، یو مړ او دوه ژوبل شوو. د امریکایي ځواکونو ویاند په دې برید او دریو مړو او ژوبلو اعتراف وکړ.
- په چهارشنبه ۱۳۸۲۱٤۱٤ د خوست-ګردیز لویه لار ستنی کنډو کي د ائتلافی ځواکونو یو ګاډې د ریموټ کنټرول ماین د چاودنی په وجه تخریب او اته سورلی ئې مړه یا ژوبل شوو، د چاودنی چری د نورو ګاډې ځیني سورلی هم ژوبل کړل.
- ګردیز ته نږدې په ٦/٢٧/٢٠٠٣ د یوه کمین په ترځ کي یو امریکایي کماندو مړ او دوه ژوبل شوو. کرنل ډولاس لیفورج د امریکایي ځواکونو ویاند په دې کمین او مرګ ژوبلی اعتراف وکړ.
- په دو شنبه ۱۳۸۲۱٤۱۱٦ په زرمت کي د ملګرو ملتونو په یوه ګاډې ډزی وشوی.
- په چهارشنبه ۱۳۸۲۱٤۱٤ په سیدګي کي د ائتلافی ځواکونو په پوستی د برید په ترځ کي ملور فوځیان ژوبل شوو.
- د شنبی په شپه ۱۳۸۲۱٤۱۱٤ په ملورو بجو د خوست په هوائی ډګر د ایتالیائی ځواکونو په اډې توغندوئی برید وشو،

ملور توغندی د اډې په منځ کي وچاودل، د راپورونو له مخی پنځه فوځیان مړه او ژوبل شوی، په ځواب کي امریکايي طیارو په سیمی الوتنی وکړی.

- امریکايي نیواکګرو ځواکونو د شمالي ملوالي ۱۴۰ نوی اجیر فوځیان د دې لپاره خوست ته لیږلی چي د باایمانه او زړه ورو خوستوالو په ضد ئې وجنګوی او د دوی په اډو د بریدونو د مخنیوی لپاره ئې د اډو په شا او خوا پوستو کي ځای په ځای کړی.
- د امریکايي یرغلګرو ویاند وویل چي د شنبی په ورځ د ګردیز خوست په لویه لار د دوی د یوه قطار خوا ته چاودنه وشوه چي یو افغان ئې ژوبل کړ خو دوی ته ئې تاوان ندی رسولی دا ځکه چه چاودنه د وروستی ګاډې له تېریدو وروسته وشوه. دا ریموټ کنټرول بم وو چي ویاند ئې پړه د تل په څېر په القاعدې، طالبانو او حکمتیار ته په وفادارو ځواکونو واچوله.
- په دو شنبه ۱۳۸۲۱٤۱۱٦ د خوست شاه ولی کوټ کي د امریکايي ځواکونویو ګاډې په ریموټ کنټرول ماین تخریب شو او دری سورلی ئې مړه او نور ئې ژوبل شوو.
- د جنګ ورځپاڼی ولیکل چي په۱۳۸۲۱٤۱۲۰ د خوست د ټرانسپورت په دفتر کي د چاودنی په وجه ملور ساتونکي مړه او ګڼ شمېر نور ژوبل شوو، همدا راز په جلال آباد کي په سرکاری ګودام کي چاودنه وشوه.
- په۲۰۰۳۱۷۱۱۰د خوست په سینما کي چاودنه وشوه.
- په ۱۳۸۲۱٤۱۲۷ په خوست کي د ائتلافی ځواکونو په اډې ملور توغندی وتوغولی شوو. په دې برید کي دوه امریکایان وژل شوی. له دې نه مخکي د خوست د امنیی په قومندان او

د والی په معاون همداسي ماینونه چاودلی وو.

- د خوست په ولایت کې د ماین د چاودنې له کبله اته افغاني امریکایان هغه مهال ووژل شول چي کله یې پر گاډي ریموټ کنټرول ماین وچاودو. ایي چاروکو د تل په ېر د دې پړه پر القاعده او طالبانو اچولې.
- په ۲۰۰۳\۷\۱۵ په خوست کي د امریکا د خاصو واکونو د گزمی قطار منځ کي چاودنه وشوه، دښمن په چاودنی اعتراف وکړ خو تلفات ئې ونه ودل.
- په یکشنبه ۱۳۸۲\٤\۲۹ د امریکایي اشغالگرو واکونو ویاند اعتراف وکړ چي پرون په پکتیکا کي د دوی په یوه قطار برید وشو چي دوه امریکایان او یو افغان پکي ژوبل شوو.
- امریکایي چارواکو اعتراف وکړ چي په یکشنبه ۱۳۸۲\٤\۲۹ په گردیز کي په اشغالگرو واکونو د راکټی برید په ترڅ کي لور ایټالیائی فوځیان ژوبل شوو، مستقلی منابع وایي چي د تلفاتو اندازه تر دی زیاته ده.

کابل

- په پنچشنبه ۱۳۸۲\٤\۱۲ د کابل په ار کي مظاهره وشوه، مظاهره کوونکو د هغو لیکوالانو د محاکمې او اعدام غوښتنه کوله چي په خپلو لیکنو کي ئې اسلام ته سپکاوی کړی وو، او د کرزی په فوق العاده حکم له زندان نه خوښي شوی وو. په دې مظاهرې کي د امریکا او بریتانیا په ضد شعارونه ورکړی شوو او له افغانستان نه د هغوی د فوری وتلو غوښتنه کېده.
- د آزادي راډیو چي د امریکایانو غلامان ئې چلوی د کابل اریانو له قوله وویل چي د کابل اوسېدونکي د شپی له خوا

د بې امنیتی او وېرې احساس کوي، هره شپه گ   شمېر کورونه د پولیسانو او فوځیانو په دریشي کي غله لوټ کوي، بچیان ئې اختطاف کېږی او قتلونه کېږی.

- په پنجشنبه ۱۳۸۲\۴\۱۵ کابل ته نږدې د پغمان په سرك د دفاع وزارت یو گاډې په ماین منفجر شو چي د یوه افسر په شمول ۹ فوځیان پکي سخت ژوبل شوو.
- د جمعی په ورځ ۱۳۸۲\۴\۱۱۳ د کابل په شمال کي د بهرنیو   واکونو دوه هالندی عسکر د یوې چاودنی په ترځ کي ژوبل شوو.
- په ۱۳۸۲\۴\۱۷ د کابل داخله وزارت ادعا وکړه چي د کابل   ار په پنځمی ناحیی کي ئې د هاوان شپز داسي مرم   وموندلی چي د توغولو لپاره برابری شوی وی او په دې سره ئې د یوې خونړۍ او خطرناکي توطئی مخه ونیوله!! له دې نه دوه اون   د مخه هم دوی د فهیم کور خوا ته د ایښودل شوی ماین د کشف او شنډولو ادعا کړی وه.
- امریکا غ   په   ۲۰۰۳\۷\۱۲   د کابل پولیس په حواله وویل چي د ایساف   واکونو مرکز ته نږدې چاودنه وشوه، چي بم ایښودونکي په خپله پکي م   شو او بل چا ته ئې تاوان ندی رسولی.
- د شنبه په ورځ ۱۳۸۲\۴\۱۲۱په بگرام کي د امریکایانو په مرکزی اډې توغندوئی برید وشو، امریکایانو په دې برید اعتراف وک خو د تلفاتو په اړه ئې له   ه ویلو ډډه وکړه.
- په ۲۰۰۳\۷\۱۴ د یوه ماین د چاودنی په وجه د ایساف د   واکونو دوه جرمني عسکر ژوبل شوو.
- په ۲۰۰۳\۷\۱۱۲ د امریکایي منابعو په اعتراف په بگرام د

امریکایي ځواکونو د قومندې مرکزی دفتر خواته و توغندی پریوتل دښمن په برید اعتراف وکړ خو د تلفاتو په هکله ه ندی ویل شوی.

- په ۱۳۸۲\۱٤\۱۲٤ په کابل کي د دیموکراسی غوښتونکو په تظاهراتو کي ۲۰۰ کسانو برخه واخسته، دوی په خپلي دی لومړی مظاهرې کي د قضائیه قوی د اصلاح غوښتنه کوله، دیموکراسی او د مطبوعاتو آزادي ئې غوښتله.
- په ۱۳۸۲\۱٤\۱۲۳ په کابل کي د امریکا سفارت خوا ته چاودنه وشوه چي د امریکایي فوځ یو ګاډې ئې تخریب ک او سورلی ئې ژوبلی کړی. د امریکایي ځواکونو ویاند په دې انفجار اعتراف وکړ.
- د پنجشنبی په شپه ۱۳۸۲\۱٤\۱۲٦ د کابل تلویزیون د کابل امنیتی چارواکو د ادعا له مخی وویل چي د کابل- لوګر په لویه لار کي ئې یوه داسي انك ضد ماین موندلی چي په موټرسیکل کي ای په ای شوی وو او د ریموټ کنټرول په ذریعه کنټرول کېدو، دوی وویل چي د دې ماین په موندلو سره ئې د یوې خطرناکي توطئی مخه ونیوله.
- د شنبی په ورځ ۱۳۸۲\۱٤\۱۲۸ د چهلستون د پولیسو ماموریت کي چاودنه وشوه چي د مزدور حکومت د چارواکو په وینا دوه کسه پکي ژوبل شوو.

کنړ او ننګرهار

- په کنړ کي په یرغلګرو ځواکونو د پرپله پسی کامیابو بریدونو نه وروسته اوس دی ځواکونو د ګزمو له ایستلو او له اډو نه د بهر وتلو لړی ډېره ډېره محدوده کړې، خو چي کله هم له اډو ووځی د مجاهدینو له بریدونو او کمینونو سره

مخامخ کېږی.

- په ۱۳۸۲\۴\۱۳ وټه پور ته نږدې د امریکا د خاصو ځواکونو د گزمی یو گاډې د ریموټ کنټرول ماین په ذریعه منفجر شو چي په ترڅ کي ئې دوه امریکایي یرغلگر مړه او دوه نور سخت ژوبل شوو.
- په ۲۰۰۳\۷\۱۱ په بریکوټ کي د امریکایانو یو گاډې د مجاهدینو په ایښودل شوی ماین تخریب او سورلۍ ئې مړه او ژوبل شوو.
- په دوشنبه ۱۳۸۲\۴\۲۳ اسعد آباد ته نږدې د امریکا د خاصو ځواکونو د گزمی مخی ته لومړی چاودنه وشوه او ورپسی د پیکا او راکټو تر مسلسل ډزو لاندي راغله چي ویل کېږی کافي مرگ ژوبله ئې وراړولی، دښمن په چاودنی او برید اعتراف وکړ خو خپل تلفات ئې څرگند نکړل.
- د جمعی په ورځ ۱۳۸۲\۴\۲۷ له اسعدآباد نه ۸ کیلومتره لیری د امریکا خاصو ځواکونو د گزمی قطار په منځ د یوه گاډې خوا ته د ریموټ کنټرول ماین زوروره چاودنه وشوه چي د دې گاډې ټولی سورلۍ او ورته نږدې د نورو گاډو ځیني سورلۍ ئې مړه او ژوبل کړل. امریکایانو ویاند په چاودنی او د دریو کسانو په ژوبلیدو اعتراف وکړ.
- په پنچشنبه ۱۳۸۲\۴\۱۲ د ننگرها د تلویزیون په ماڼی کي چاودنه وشوه.
- د شنبه په ورځ ۱۳۸۲\۴\۲۱په جلال آباد کي د ملگرو ملتونو په دفتر کي چاودنه وشوه.
- په ۲۰۰۳\۷\۱۵ په جلال آباد کي د امریکایانو په اډې دری توغندی پریوتل، ویل شوی دا راکټونه د پچیر او اگام له لوری

توغول شوی دی. د سیف المسلمین ډلي په یوې اعلامیې کي د دې برید مسئولیت په غاړه اخستی. تېره اونۍ هم ځلور توغندی په هوائی میدان کي د امریکایانو په مرکز توغول شوی وو.

- د ملگرو ملتونو د دفتر ویاند په ۲۰۰۳/۷/۱۳ وویل چي پرون ماښام په جلال آباد کي د دوی په دفتر کي چاودنه وشوه خو ځانی تلفات ئې نه درلودل.
- په ۱۳۸۲/٤/۲۳ د جلال آباد په ښار کي ټول ویډیو سنټرونه پس له هغه وتړلی شوو چي د دې ښار با ایمانه ځوانانو په دې سنټرونو احتجاج وکړ او چاراواکي ئې د سنټرونو بندولو ته مجبور کړل. عجب شاه د دې ولایت یوه چارواکي وویل چي موږ د ویډیو گیم دری سوه دکانونه په دې خاطر وتړل چي دا د قمار، شراب، او د اسلام او اخلاق مخالف فیلمونو مرکزونه وو او ځوانان ئې بې لاري کول. څو میاشتی د مخه هم د فساد دا مرکزونه مؤقتاً تړل شوی وو خو بیرته پرانستلی شوو، په جلال آباد کي د حاجی قدیر د کورنۍ حکومت کله د دیندارو خلکو د فشار په وجه د داسي کارونو مؤقتاً مخنیوی وکړی خو پس له څو ورځو د بې دینه داخلی او خارجی حلقو د خوشحالولو لپاره بیرته اجازه ورکړی.
- په یکشنبه ۱۳۸۲/٤/۲۹ په کنر کي د ملگرو ملتونو په یوه گاډې نامعلومو کسانو برید وکړ. د تلفاتو راپور لا ندی رارسېدلی.

زابل

- په چهارشنبه ۱۳۸۲/٤/٤ په اټغر ولسوالی برید وشو. د زابل په اټه غر ولسوالۍ کي د ائتلافی یرغلگرو ځواکونو او مجاهدینو تر منځ درنی نښتی تر پنځو ورځو روانی وی،

افغاني امریکایانو په خپلو شپږو م اعتراف کړی. په دې پنځه ور ینې جگ ی کي٧٠٠ افغاني امریکایان چي د امریکا د هوائی او مکنیو واکونو تر سیوری او قومندې لاندي له مجاهدینو سره په جگ ه بوخت وو خالی لاس او تور مخ بیرته وگرځیدل. له دې نه مخکي په سپین بولدك، لوی کاریز، معروف، شاه ولی کوټ، ادی غر، باغران او ارزگان کي دی ته ورته نښتی وشوی، له هري نښتی وروسته امریکایانو ادعا وکړه چي مخالفین ئې داسي وځپل چي بیا به هیڅکله په دې سیمو کي سر راوچت نکړی، خو دا دی گورو چي بیا او بیا په همدی سیمی کي پرله پسی نښتی کیږی.

هیلمند

- په لشکرگاه کي په پنجشنبه ٢٠٠٣١٦١٢٦ په سینما د لاسی بمونو برید وشو چي په ترڅ کي ئې دری فوځیان ژوبل شوو. د برید په وخت کي سینما بنده وه.
- په دوشنبه ١٣٨٢١٤١٩ په جلال آباد کي یو ل بیا د یونیسیف دفتر د و توغندیو نښه شو.

هرات

- په چهار شنبه ١٣٨٢١٤١١١په هرات کي یو دولتی افسر په رڼا ورځ په   ار کي او د ولایت دفتر ته نږدې ترور شو.

لوگر

- په ٢٠٠٣١٧١٣ د لوگر د محمد آغی په ولسوال کي د امریکایي یرغلگرو یو گاډې د هغه ماین د چاودنی په وجه تخریب شو چي مجاهدینو دوی ته ایښی وو، په چاودنی کي یو امریکایي م او دری ژوبل شوو.

- په ۲۰۰۳۱٦۱۲۷ په محمد آغه كي د ريموټ كنټرول ماين په چاودلو سره د امريكايانو يو ګاډې تخريب او سورلى ئې مړه او ژوبل شول.
- په ۲۰۰۳۱٦۱۳۱ امريكايي يرغلګرو ته ايښودلى شوى ماين د دښمن لاس ته ورغى.

ارزګان

- په يكشنبه ۱۳۸۲۱٤۱۲۲ په ارزګان كي يو افغان امريكايي ووژلى شو، ده له امريكايانو سره د ترجمان په حيث كار كولو.

كندوز

- په ۱۳۸۲۱٤۱۱ د كندز په ار كي د شپى له خوا دوى چاودنى يوه په بلي پسى وشوى، يوه د امريكايي واكونو په مركز كي او بله د كندز د والى په دفتر كي. د امريكايانو مركز ته لاسى بم اچولى شوى وو او د ولايت دفتر ديوار ته باروت ايښودل شوى وو. دى چاودنو امريكايان په دې خاطر وارخطا كړل چي د لومړي ل لپاره په شمال كي د دوى په ضد داسي واكمن عمليات ترسره كېږى، هغوى دا چاودنى د لړۍ پيل ګ ى او ګمان كوي چي اوس به له جنوب نه علاوه په شمال كي هم له مسلح مقاومت سره مخامخ كېږى.

د مجاهدينو سري فوځ

افغانستان

۱۳۸۲۱٥۱۱

بسم الله الرحمن الرحيم

لسمه اعلامیه

د مجاهدينو سري فوځ

د اسد په میاشت کي هم زړه ور او با ایمانه مجاهدین ه وځلیدل، دښمن ته ئې سخت سخت گذارونه ورکړل، ډېرى برياوى ئې ترلاسه کړې او د دښمن وېره او وارخطائى ئې ه زیاته کړه. د دې میاشتى يني سیاسى او نظامي پيښى دا دى:

- په دې میاشت کي د مزدور حکومت چارواکو له انگریزانو نه د خپلواک ترلاسه کولو ورځ ولمانځله، پداسي حال کي چي د کابل او د جشن د مراسمو د ساحى امنيت انگريزانو ورته تأمين کړى وو!! افغانانو له يوه بل نه تپوس کولو چي پداسي حال کي د دې ورځي د لمانځلو معنى ه ده چي زمونږ هېواد د امريکايانو او انگريزانو په لاس اشغال شوى، د

کابل امنیت د بهرنیو ځواکونو په واك کي دی، د خواجه رواش او بګرام په ګډون هوائی میدانونه د اشغالګرو ځواکونو په اختیار کي دی، د امریکا لاس پوځی حکومت له هېواد نه بهر په بن کي جوړ شوی، وزارتونه ئې د امریکا او روسیې او د دوی د محلی انډیوالانو ترمنځ ویشل شوی، هر یوه خپلي مزدوری ډلي ته مناسبه برخه ترلاسه کړې، جمهور رئیس ئې د شاه شجاع په څېر امریکایانو غوره کړی، د ده شخصی امنیت په ارګ کي امریکایي کماندو ساتی، پیسی ورته انګریزان چاپوی، د ملي اردو لپاره عسکر او افسر انګریزان، امریکایان او فرانسویان تربیه کوي، معاش ئې امریکایان ورکوي، هره ډله چي ورزولی شي په سبا ئې د امریکایانو تر قومندې لاندي د مجاهدینو په ضد جنګ ته لېږی، قاضیان ورته ایټالیا تربیه کوي، د تعلیم او تربیی نصاب ورته امریکایانو جوړ او چاپ کړ، اشغالګرو ځواکونو د هېواد دننه زندانونه جوړ کړی، هرڅوك په هر وخت او هرځای کي نیولی شي، په هر ځای هروخت برید کولی شي، تش په نامه جمهور رئیس او د دفاع وزیر ترې غوښتنه کوي چي د عملیاتو پروګرامونه لدوی سره شریك کړی او یا لږ تر لږه دوی خبر کړی، خو امریکایان د دوی غوښتنو ته د خس ارزښت هم نه ورکوي!! نه ئې فوځونه د راتلو په وخت کي له چا اجازه غواړی او نه د تلو په وخت کي څوك خبروی، افغانان وایي: کرزی له شاه شجاع او ببرك نه څه فرق لری؟ د انګریز مکناټن او امریکایي ډان مکنیل ترمنځ څه فرق دی؟ د انګریزانو، روسانو او د امریکایانو د اشغال ترمنځ کوم فرق شته؟ په دې دواړو کي به یا ډېر بې ایمانه انسان فرق کوي یا ډېر بې عقله. انګریزان یواځی په کندهار، جلال آباد او کابل کي ځای په ځای شوی وو، خو امریکایي ځواکونه لدغو دریو ځایونو نه علاوه په خوست، ګردیز، ارګون، بګرام، مزار، کندز، هرات، شینډنډ، ارزګان او کنر کي ځای په

ای شوی! د خپلواکي د جشن لمانځل له غلامانو سره نه بلکي له هغو آزادي غوښتونکو سره شایی چي مرګ مني خو پردیو ته سر نه ټیټوی، د هر یرغلګر واك په ضد جنګیږی، په خپل هېواد کي نه پردي فوځونه مني، او نه د پردیو سلطه، د خپلواک جشن دی هغه سرلوړی افغانان ولمانځی چي د خپل آزادي غوښتونکي پلار نیکه په لار روان وی، او د اشغالګرانو په ضد جنګیږی، نه هغه چي د پردیو په لاس قدرت ته رسېدلی او نن د انګریزانو تر سلطې او سیوری لاندي د ذلت او سپکاوی ژوند کوي، آزادي او خپلواکي به هغه وخت لمانځو چي د بالاحصار او د جګدلك د تاریخی جګړو خاطری راژوندی کړو، ول بهرنی واکونه د یرغلګرو انګریزانو په ېر د هېواد له لوېشت لوېشت خاوري خه وباسو، د شاه شجاع ګانو حکومت ختم او د خپلي خوښی حکومت جوړ کړو.

• بی بی سی وویل: افغانستان د خپلواک ورځ په داسي حال کي لمانځي چي په ول هېواد کې د امنیت په اړه اندېښنې لا پر ای پاتې دي. دا لمانځنه په ۱۹۱۹ م کال کې د هغې ورځې یادونه ده چي بریتانیا د افغانستان د بهرنیو چارو د سیاست واګې پرېښودې. د بي بي سي خبریال وایي چي په کندهار کې واکمنو د خپلواک ورځ په پوره ویاړ و لمانځله. خو مرکزي حکومت سږ کال د امنیتي اندېښنو له کبله د پراخو لمان ینو پر مراسمو بندیز لګولی وو.

• د بشري حقوقو د ارنی هغی مؤسسی چي مرکز ئې په امریکا کي دی په خپل کلنی راپور کي د امریکا په حکومت تور لګولی چي په افغانستان کي له هغو ډلو سره مالی او نظامي مرستي کوي چي د بشري حقوقو د مکرر نقض توره دوسیه لری، په دې راپور کي ویلی شوی چي په فوځ او پولیس کي د فهیم، ربانی، سیاف، یونس قانونی، او تورن

اسمعيل افراد په غلاوو، شوكو، د نجونو او هلكانو تښتولو او پدوی جنسی تېرى كي ككړ دی، دا راپور وايي: امريكايانو په افغانستان كي هغه ډلي قدرت ته ورسولی او پيسی او وسلی وركوي چي د افغانانو په انسانی حقوقو تېرى كوي، په خپلو منځونو كي په جگړ و بوخت دی، په زرهاوو پښتانه ئې وژلی، د دوی ځمكي او كورونه ئې غصب كړی او له خپلو سيمو ئې شړلی، خلك د دغو ټوپكوالو له وېرى خپلي لوڼی مكتب ته نشي لېږلی، د امريكايانو دا ادعا هيڅ حقيقت نلری چي ديرش په سلو كي نجونی مكتب ته درومی، زموږ استاځو په ډېرو ولسواليو كي وليدل چي په سلو كي درى نجونی هم مكتب ته نه ځی، دا ځكه چي امنيت نشته او پلرونه د خپلو لوڼو په عزت له تېرى نه وېره لری!! دی مؤسسی د دغو ډلو له بهرنيو حاميانو، روسيې، ايران، هند او انگلستان څخه غوښتی چي له دغو ډلو سره خپلي مرستي بندی كړی!! په دې راپور كي د حضرت علی، او د ده د ورور او اخښی په هكله هم ويل شوی چي د غلاوو، جنسی تېريو او زور زياتي بدی دوسيی لری. شايد ځيني كسان داسي گمان وكړی چي د دغو ډلو په ضد د غربی حلقو تبليغات سياسی لاملونه لری، امريكايان غواړی دوی له صحنی وباسی او ځای ئې تر دوی نه زياتو وفادارو او مخلصو نوكرانو ته خالی كړی، خو حقيقت دا دی چي دا ډلي د مفسدينو په اډو بدلی شوی، د ټولنی غله، شوكماران، مفسدين، خائنان او جانيان د دوی په ليكو كي راغونډ شوی، د چا په زړه كي چي يوه ذره ايمان او له خدای نه وېره او خوف وو، لدوی نه ډېر د مخه بيل شوی، ممكن نده چي څوك دی په خدای باور ولري او له روسانو او امريكايانو سره دی ملگرتيا ته تيار شي او د هغه چا ملگرتيا دی وكړی چي د پرديو د گټو لپاره او د پرديو تر قومندې لاندي د خپل ولس په خلاف جنگېږی!

- امريکايانو دا گمان کولو چي د افغانستان او بيا د عراق جگره به لنډه وی، او د دوی ځواکونه به ډېر ژر فاتح خپل هېواد ته ستنېږی!! خو اوس ورته معلومه شوه چي نه دا جگ ه لنډه ده او نه په دې کي فتح او بريا ترلاسه کول آسانه، هم ئې ورځ په ورځ تلفات زياتېږی او هم پداخل او په بهر کي په امريکايي چاروواکو فشار ورځ په ورځ زياتېږی ، د امريکايي عسکرو کورن مطالبه کوي چي د دوی امن دی له عراق نه وايستلی شي، نه له عراق نه امريکا ته کوم خطر متوجه دی او نه هلته اتمی او کيمياوی وسائل وموندلی شو، عام امريکايان وايي چي زموږ عسکر د عراق او افغانستان مقتل او وژن ای ته لېږل شوی، دوی د چاروواکو د غلطو سياستونو قربای شوی. اکثر مبصرين په دې نظر دی چي د دې جگ و په وجه به بش په راتلونکو انتخاباتو کي له شديد مخالفت او ناکامي سره مخامخ کېږی.
- د بشري حقوقو د ارنی خپلواکي مؤسسی امريکا او د امريکا ترحمايی لاندي د کابل د اداري چاروواکي په افغانستان کي د خلکو په انسانی حقوقو د پراخو تېريو په وجه په شديدو الفاظو غندلی. دی مؤسسی په خپل راپور کي ليکلی چي امريکا هغو قومندانانو ته وسلی او پيسی ورکوي چي په و، نجونو او هلکانو باندي په جنسی تېريو تورن دی، په داخلی نښتو کي کيل دی، په غلاوو، شوکو، اختطافونو، د زرهاوو کسانو په وژلو او له خپلو سيمو شړلو، او د دوی د کورونو او مکو په غصب کولو کي لاس لری. په ډېرو سيمو کي خلك د اختطاف له وېری خپل امن او لوڼی مکتبونو ته نشي لېږلی، دی مؤسسی ليکلی چي انتخاباتو ته لا يو کال پاتې دی خو د افغانستان امنيتی شرائط هومره خراب دی چي د عادلانه او آرام انتخاباتو امکانات په نظر نه راځی، دی

مؤسسی د جنرال فهیم، یونس قانونی، حضرت علی، تورن اسمعیل، شیرزی، دوستم، سیاف او ربانی نومونه د هغو کسانو په ضمن کي یاد کړی چي دا جنایات د دوی تر حمایی لاندي ترسره کېږی، راپور وایي چي که د امریکا مرستي نه وی نو دغو کسانو دا جنایات نشو کولی. دی مؤسسی په روسیې، ایران او امریکا غ کړی چي جنایتکارو ډلو ته د پیسو او وسلو لېږل بند کړی.

- امریکا یو ل بیا د افغانانو د غولولو لپاره وویل چي افغانستان ته یو میلیارد ډالره مرسته ورکوي!! د امریکا د بهرنیو چارو د وزارت یوه ویاند دا خبره تایید کړې چي د دغه هېواد حکومت د افغانستان له پاره د یو میلیارد ډالرو د مرستې یوه ولګه برابروي. ویاند ریچرډ بوچر وویل د دغې مرستې له لارې به په چټکۍ سره د افغانستان له هغو پروګرامونو ګټه ترلاسه شي چي د دغه هېواد له پاره اکل شوي دي. راپورونه وایي دغه بودېجه به د پولیسو او د افغان پوځ په روزنې ولګېږي، امریکایان غواړی چي افغانان د افغانانو په ضد جنګ ته تیار کړی، او د خپل فوځ د مرګ ژوبلی شمېر راکم کړی.

- راپورونه وایي چي د بش اداره د افغانستان لپاره هم د عراق په ېر یو امریکایي حاکم اکي، د دې لپاره خلیلزاد غوره شوی، دی به په کابل کي د پال بریمر رول ترسره کوي، لده سره به و سوه امریکایي مشاورین هم افغانستان ته راځی، د حکومت ولی واګي به د خلیلزاد او دغو امریکایي مشاورینو په واك کي وی.

- راپورونه وایي چي په کندهار کي د یو شمېر سرکاری او امریکا پلوه ملایانو وژنه په خپله د امریکایانو او د دوی د افغاني مزدورانو په لاس ترسره شوی، چي غواړی مجاهدین ورباندي

تورن کړی، دوی په آزادو سيمو کي هم علماء او د مجاهدينو مشران نيسی او وژني، او د حکومت تر سلطې لاندي سيمو کي هم دا کار کوي ترڅو د خپلو الحادی او ليبرالی افکارو لپاره لار آواره او ـول خنډونه ختم کړی.

- امريکايانو گيلانی ته وظيفه ورکړه چي سرکاری ملايان راغونـ کړی او د امريکايانو په گ ه فتواگانی وربانديي امضاء کړی، په کابل کي د سرکاری ملايانو د غونډی ـول مصارف ئې ده ته ورکړل، ترڅو دا ملايان په افغانستان بانديي د امريکايانو سلطه جائز وگ ی او ووائی چي د امريکايانو يرغل د روسانو په ـېر ندی او د دوی په ضد جهاد د روسانو په ضد د جهاد په ـېر فرض ندی!! افغانانو ته معلومه ده چي د گيلانی کورنـ د انگريزانو له خوا په هغه وخت کي افغانستان ته راوړل شوی چي د هند په نيمه وچي ئې حکومت کولو، دی کورنـ تل د انگريزانو د لاس پوڅو حکومتونو خدمت کړی، گيلانی د نورمحمد ترکي په وخت کي د هغه مذهبی مشاور وو او دا دی اوس د امريکايانو په وينا دين خرڅوونکي سرکاری ملايان راغونډوی، هر يوه ته سل ډالره په جيب کي وراچوی او د جهاد په ضد او د امريکايانو په گ ه فتوی وربانديي امضاء کوي. چي يو آخوند د امريکا د يوه جاسوس ترمشری لاندي غونډه کوي او د امريکايانو له خوا جوړه شوی فتوی امضاء کوي او د مسلمان او مجاهد په ضد د امريکايانو د جنگ ملاتـ کوي، د هغه مجاهد په ضد چي له اسلام نه د دفاع په خاطر جهاد کوي، دا به ـنگه عالم وی؟ دا خو هغه ـوك کېدی شي چي خپل ايمان په ـو پيسو خرڅوی، هغه چي قرآن ترې مکرر شکايت کوي او وايي چي دوی د خدای آيتونه په خسيسی بيی خرڅوی"إِنَّ الَّذِينَ يَكْتُمُونَ مَا أَنزَلَ اللَّهُ مِنَ الْكِتَبِ وَ يَشترُونَ بِهِ ثمَناً قَلِيلاً أُولَئك مَا يَأْكلُونَ فى بُطونِهِمْ إِلا النَّارَ وَ لا

يُكَلِّمُهُمُ اللَّهُ يَوْمَ الْقِيَمَةِ وَ لا يُزَكيهِمْ وَ لَهُمْ عَذَابٌ أَلِيمٌ.

البقرة:١٧٤

- د امریکایانو په لاس روزل شوی اجیر ـوپکیان د ملي فوځ ترنامه لاندي د لومړي ـل لپاره د جگ ی لپاره زرمت ته ولېږلی شول. دوی اکثراً پنجشیریان او هزاره دی، د امریکایانو تر قومندې لاندي به له پکتیاوالو سره جنگولی کېږی. د زرمت خلکو لدغو جانیانو نه د کابل چارواکو ته شکایتونه کړي چي د دوی کورونه ئې لوټ کړی، زور زیاتي ئې کړی او د نه ویلو ظلمونه ئې کړی.
- امریکایي چارواکو اعتراف وک چي په زرمت باندي د برید په ترخ کي دوی ته معلومه شوی چي د سیمی خلکو د امریکایانو له وېری ـول دینی کتابونه مخصوصاً قرآنونه له خپلو کورونو په دې خاطر ایستلی او یو ای بل ای ئې پ کړی وو چي مبادا د کورونود تلاشي په وخت کي امریکایان د دوی په کور کي قرآن پیدا نکړی، ا و د مرگ له گواښ سره مخامخ نشي.
- یني افغانان له دې نه تشویش لری چي د طالبانو مربوط مجاهدین یواځی په دولتی ـواکونه بریدونه کوي، دی کار له ینو سره سوالونه راولاړ کړی چي ولی د اصلی دښمن په ای د هغه په غلامانو او نوکرانو او پداسي ـواکونو بریدونه کېږی چي په و پیسو اخستل شوی، مرگ ژوبله ئې اصلی دښمن ته هیـ اهمیت نلری او د جگ ی په پایلو هیـ ژوره اغیزه نشي کولی.
- افواهات وایي چي د طالبانو ینو ډلو له امریکایانو سره خبري کړی، امریکایانو ورته ویلی چي د القاعدې غړی به تسلیموی، ملاعمر او د ده په ېر نور کسان به له صحنی

لری کوي، له کرزی سره به یوځای کېږی، دوی دا شرائط منلی خو دا ئې ورته ویلی چي د ملا عمر د ګوښه کولو اعلان به نه کوو خو په عمل کي به هغه له صحنی ایستل کېږی.

- امریکایانو د بامیان د شیعه ډلو د مخلصانه خدمت په بدله کي دوی ته د ایف ام یو راډیو سټېشن نصب کړ، د سټېشن ټول مصارف امریکایانو ورکړی، د خپرونو مصارف به ئې هم امریکا ورکوي!! د سټېشن د فعالولو په اړه مراسمو کي د امریکا سفیر د کریم خلیلی، کاظمی او حبیبه سرابی تر څنګ برخه اخستی وه، ویل کیږی چي د ایران د سفارت غړو هم په دې مراسمو کي شرکت کړی وو!! امریکایان د شیعه ډلو له ملګرتیا نه ډېر راضی او خوشحاله دی ، دوی د طالبانو په ضد جګړ و کي د امریکایانو تر قومندې لاندي فعاله برخه اخلی، امریکایانو د دوی لپاره په بامیان کي یو پوهنتون هم جوړ کړی. په عراق کي هم شیعه ډلي له امریکایانو سره یوځای شوی، ایران چي کومی وسلی ورکړی وی هغه ئې امریکایانو ته تسلیم کړی او د عراق د امریکایي حاکم پال بریمر په اداره کي ئې برخه واخسته.

- ډېرو خیریه مؤسسو، د عفوی بین المللی ټولنی او اخضر ابراهیمی د افغانستان امنیتی حالت د سختی اندېښنې وړ ګڼلی او ویلی دی چي د دې خراب امنیتی وضعیت د دوام په صورت کي نه د بیاودانولو چارې په مخ تلی شي او نه راتلونی انتخابات ترسره کېدی شي.

- د سهار ورځپاڼی خبرورکړ چي د ایران په وساطت د حزب اسلامي او شمالي ټلوالي ترمنځ مذاکرات پیل شوی، او ایران غواړی چي د دې دواړو ډلو ترمنځ د متحدی جبهی په جوړولو سره د شمالي ټلوالي په ضد د امریکایانو د

گوابنـونو مقابله وشـي! د حزب اسلامي منابع وايي چي دا خبر ايرانی حلقو جوړ کړی، هیڅ حقیقت نلری، شمالي ټلواله د پردیو مزدور ډله او د جګ و عامل ده، د امریکایانو تر قومندې لاندي د خپل ولس په ضد جنګیږی، حزب له داسـي ډلي سـره نه خبري آتری کول غواړی او نه متحده جبهه جوړول.

- امریکایانو کرزی دې ته اړ کړی چي په ولایتونو کي باید داسـي تغیرات راوړی چي په ولایاتو د مرکزی حکومت واکمني یقینی کړی. کرزی د ځو شـکلی تغییراتو اعلان وکړ، د کندهار او زابل والیان ئې چي د ده ملګري وو بدل کړل، د هرات د قول اردو لپاره ئې د فهیم په خوښـه د شـورای نظار یو غړی احمدی د قومندان په حیث وټاکو، په کابل کي ئې د ځینو ناحیو مسئولین بدل رابدل کړل، افغانان وايي چي امریکایان په ډوس مړزان نیسـی، خوارکي کرزی چي یو ټل شـورای نظار نیولی او وهلی ټکولی وو اوس لدوی هومره ویرېږی چي د فهیم برګو سترګو ته په رټه کتلی نشـي، د هغه د هیڅ خبري د مخالفت جرأت نلری، دی به ځنګه داسـي تغیرات راوستی شـي چي د شـمالي ټلوالي واکمني له ګواښ سـره مخامخ کړی. بی بی سـی په دې هکله وويل: په افغانستان کې یوشمېر والیان او نور چارواکي له خپلو دندو بدل شـوي دي. حامد کرزي ، ویلي دي چي دهرات والي اسماعیل خان په یو وخت د ولایت او د پوځي قوماندان دندې پر مخ نه شـي وړلی. د ا اعلان د ملي امنیت شـورا لخوا د والیانو د تغییر او تبدیل د برخې په توګه مخې ته راغلی دی. د روان کال په پیل کې هم کرزي ویلي وو چي چارواکي په یو وخت پوځي او ملکي دندې نه شـي ساتلی. په ورته بدلون کې د کندهار والي ګل اغا شېرزی په کابل کې د بیا رغاونې د وزیر او د بیا رغاونې اوسنی وزیر یوسف پشتون د کندهار د والي په توګه ټاکلی او

دغه راز د زابل د والي د بدلون اعلان هم شوی دی.

- د امریکا د بهرنیو چارو وزارت د یوې اعلامیې په خپرولو سره په افغانستان کې د والیانو او یو شمېر نورو چارواکو د بدلولو هر کلی وکړ او دا یې په افغانستان کې د قانون او مرکزي واک د پیاوړتیا او د ولایتی اداري د سمون لپاره یو مهم گام بللی . د دغو بدلونونو په ترځ کې د کندهار والي گل اغا شېر زي د ښار جوړولو د وزیر په توگه ټاکل شوی او د هرات له والي تورن اسماعیل خان څخه د قول اردو دنده اخیستل شوې ده

- په کنر او کابل کي د سرکاری ملایانو غونډو کي دا خبره اعلان شوه چي افغانستان دارالحرب نده دا ځکه چي د حکومت نوم موقت اسلامي حکومت دی، چارواکي ئې مسلمانان دی، جوماتونه ندی تړل شوی او خلك له لمانځه ندی منع شوی!! دا خوارکیان نه پوهېږی چي د دارالحرب شرائط کوم دی، او په کوم وخت یوه سیمه د دارالحرب له حکم څخه وځی او د دارالاسلام حکم غوره کوي. د دوی د کاواك استدلال له مخی خو په نړۍ کي هیڅ دارالحرب نشته، نه هند دارالحرب گڼل کېږی او نه امریکا او روسیه، دا ځکه چي هلته نه خلك له لمانځه منع کېږی او نه جوماتونه تړل شوی!! د شریعت له مخی هغه سیمه چي کفری ځواکونه ئې اشغال کړی، هلته د دوی بیرغ اوچت شي، سیمه د دوی تر ولگی لاندي راشي، د دوی سلطه ټینگه او د دوی حکم نافذ شي، داسي سیمه فقها د دارالحرب په نامه یادوی، که څه هم قابض ځواکونه جوماتونه خلاص پرېږدی او خلك له لمانځه نه منع نکړی، او د همدی سیمی له اوسېدونکو څخه کوم کس د چارواکي په حیث وټاکي، په دې حالت کي په مسلمانانو فرض ده چي وسلی ته لاس کړی او خپله سیمه

د قابض کفری واك له سلطې آزاده کړي، که دوی دا توان نه درلود د نورو سیمو مسلمانان مکلف دی د دوی مرستي ته راوړاندي شي. دا سیمه یواځی په هغه صورت کي د دارالحرب له حکم نه وځی چي د کفری واکونو سلطه پای ته ورسېږی، او مسلمانان بیرته ورباندي مسلط شي.

- ۲۰۰۳۱۸۱۱۳ د افغانستان لپاره په تېرو و میاشتو کي ترټولو خونړۍ ورځ وه چي د ارنا په شمول د ینو خبري سرچینو په وینا ۱۱۵ کسان پکي ووژلی شوو. همدا راز ارنا ولیکل چي په چهار شنبه ۸۲۱۵۱۲۳ د لورو بیلو بیلو پیښو په ترڅ کي ٦٢ کسان ووژل شوو. او په بل خبر کي ئې وویل چي په تېرو ٤٨ گنټو کي د بیلو بیلو نښتو په ترڅ کي نږدې ۱۲۰ کسان وژل شوی، د تلفاتو دا شمېر په تېر یوه کال کي سابقه نلری. په دوو ورځو کي د ۱۱۵ کسانو وژل کېدل چي اکثر ئې هغه ملکي کسان دی چي د مزدور حکومت د مسلح ډلگیو ترمن په داخلی جگ و کي وژل شوی، له دې نه د افغانستان د امنیتی وضعیت رنگوالی ه رگندېږی.

- اخضر ابراهیمی د کوفی انان خاص استاځي شورای امنیت ته په خپل وروستی راپور کي د افغانستان امنیتی وضعیت ډېر خطرناك وښودو او له کابل نه علاوه نورو سیمو ته د ایساف د واکونو د لېږلو غوښتنه ئې وکړه.

- د ایساف د واکونو نوی قومندان جنرال گوتس گریمروت د افغانستان امنیتی وضعیت خطرناك او د اندېښنې وړ وگ لو.

- حاجی جمیل د حزب اسلامي مشهور غړی د ایف بی آی او آی اس آی لخوا ونیولی شو او د نیولو خبر ئې د کرزی حکومت ته ورکړ. یوه حکومتی چارواکي وویل چي اوس کېدی شي په خوست کي امنیتی وضعیت ه شي.

• امریکا پلوه لیبرال عناصر له یوې خوا د دیموکراسی خبره کوي او له بلي خوا افغانستان کي د شاهی نظام اعاده غواړی!! امریکایان د افغانستان لپاره داسي نظام غواړی چي د غرب په کابارو او نایټ کلپونو کي پیدا شوی او هملته روزل شوی افغاني امریکایان د لیبرالانو او دیموکراسی غوښتونکو تر نامه لاندي په افغانانو مسلط کړی، مخلوع او تاریخ وهلی پاچا او پاچاهی نظام د برچي په زور په افغانانو مسلط کړی، او دې ته د دیموکراسی او آزادي نوم ورکړی!! د دې کار لپاره ئې اکثراً هغه ټبری استخدام کړی چي ډېره بدی سابقی لری، کمونستان مخصوصاً پرچمیان په دې بهیر کي خبیثه ونډه لری، د واصفی په شان خلك هم د دې کار لپاره استخدام شوی، چي یو وخت له کمونستانو سره ملگري وو، بیا د جلاد داؤد خادم او مداح شو او اوس خائن ظاهر ته بابا وایي او د شاهی نظام د بیا راوستو غوښتنه کوي. د یرغلگر مرسته او د استعمارگرانو د مسلح ځواکونو په زور د مسلط شوو نظامونو ملاتړ د کمونست دیموکراتانو او لیبرال دیموکراتونو گډ خصوصیت دی.

• په هرات کي له لودین نه وروسته دا دی په یوه بل امریکا پلوه لیبرال، نعیم عالمی، تروریستی برید وشو، د دې او نورو بریدونو ترمنځ فرق دا دی چیدا د دوستی په جامه کي د امریکایانو د دوستانو په ضد ترسره کېږی، تورن اسمعیل له یوې خوا امریکایانو ته "خانه جهاد"، د جهاد په نامه جوړه شوی ماڼۍ سپارلی او اوس د سی آی ای غړو هلته خپل عملیاتی مرکز جوړ کړی، له بلي خوا د امریکا لیبرال ملگري ترور کوي او په دې سره امریکایانو ته ښیی چي پداسي حال کي چي موږ په ټول اخلاص او صداقت ستاسو خدمت کوو او ستاسو تر قومندې لاندي جنگېږو ولی نورو ته په موږ ترجیح

وركوي؟!

- د يونيما دفتر دا خبره اعلان كړه چي په تېرى اونۍ كي د خيريه مؤسسو په كاركوونكو باندي لور له بريد شوى، په تېره پنجشنبه د هلمند ولايت په ديشو كي د مخالفينو په بريد كي شپږ عسكر او د مرسى كورپ د مؤسسى ډېرى ووژلى شوو. همداراز د ميوند – كندهار په سړك د خيريه مؤسسى په يوه قطار بريد وشو چي لس كسان پكي ژوبل شول، كندهار ته نږدې د پوليسو په مركز د بريد په ترځ كي پنځه پوليسان ژوبل شوو.

- تورن اسمعيل د خپل شخصى اردو له منحل كولو نه ډډه وكړه او وئى ويل چي د ده مسلح سرتيري واك به په ملي اردو كي نه مدغم كېرى، د دفاع وزارت وياند بريالى د تورن اسمعيل له دې دريځ سره مخالفت وښود. د هرات د قول اردو لپاره احمدى د قرغى د فرقى قومندان او د شوراى نظار غړى د قومندان په حيث وټاكلى شو، دا ټاكنه د فهيم په وينا او په هرات كي د ده لپاره د پښو د ځاى پرانستلو لپاره ترسره شوه ، په دې سره د كرزى د واكمنۍ ساحه له كابل نه هرات ته نده پراخه شوې او دا په ولاياتو د مركزى حكومت د سلطې پينگولو په لورى كوم گام ندى.

- د هاليند او جرمني په سلهاوو فوځيان له افغانستان نه ووتل. د جرمني د سرتيرو ځاى ناستي واكونو شمېر به په راتلونكو څو ورځو كي له ۲۳۰۰ څخه ۱۶۰۰ ته راكم شي، وتونكي عسكر له ځان سره وړى چي افغانستان ډېر خطرناك ځاى دى بايد كوشش چي ځوك په تاسو د امريكايي شك ونكړى

- داسي معلومېږى چي عراقى مجاهدين تر خپلو افغاني ورونو مخكي شوي، د دوى د بريدونو لمن خوره، شمېر ئې

زيات او د دښمن تلفات د پام وړ دی. پکار خو دا وه چي افغاني مجاهدين تر دوی نه ﻭﺛﻮ له مخکي وی!!

• امريکايانو په پاکستانی مليشو په بريد کي دوه پاکستانيان مړه او دوه نور ئې ژوبل کړل. که امريکايي بدمعاشان له خپلو ملګرو سره داسي معامله کوي نو له مخالفينو سره به د دوی سلوك ﻨګه وی!!

• د جرمني فوځونو افسر، کرنل هيلموت ريموس خپلو کاناډائی انډيوالو افسرانو ته مشوره ورکړی چي بايد د امريکايانو په ﻬﺮ ونه بريښی که نه نو خير ئې نشته، پښتانه له امريکايانو نه کرکه لری او په هر هغه چا بريد کوي چي امريکايانو ته ورته وی!!

• د کابل په پوهنتون کې سياست منع شو، د افغانستان د لوړو او مسلکي زده کړو وزارت ويلي چي محصلين د دوی په تعليمي موسسو کې د سياسي فعاليت حق نه لري . دوی استدلال کوي چي د ﻮونې او روزنې په دې ادارو کې سياسي شخړي نه غواړي او له همدې کبله محصلينو ته وايي چي له سياسي هلو ﻠﻮ لاس واخلي . محصلين ﯿﻨګ دي چي سياسي فعاليت د دوی حق دی . امريکايان د ﻮانانو لپاره سياسی آزادي نه بلکي جنسی آزادي، اخلاقی بې لاري توب، د دين او مذهب له حدودو نه وتل، خپل ملي او اسلامي هويت ته شا کول، اسقلال او خپلواکي هيرول خوښوی.

• امريکا ته د ميزايل د انتقال ډرامه هم د پاملرنی وړ ده، دا ميزايل په اصل کي بش ته د پوتين تحفه وه، بش په بد حالت کي دی، ستوری ئې په لويدو دی، داسي تبليغاتی موادو ته ئې ضرورت وو چي ثابته کړي تروريزم اوس هم امريکا ته

گواښ دی، دا دی میزایلونه راروان دی. خو خلك تپوس كوي چي دا ل خو میزایل د ایف بی آی غړی په روسیه كي د كي جی بی په مرسته اخستی او د هوا له لاري ئې په امریكایي طیارې كي انتقال كړی، په دې كي خو له سی آی ای او كي جی بی نه پرته بله تروریستی ډله لاس نلری، له دې نه بش نگه دا خبره ثابتوی چي امریكا د تروریزم له خطر سره مخامخ ده.

د دې میاشتی ینی نظامي عملیات دا دی:

پكتیكا، خوست او پكتیا

د اسد په میاشت كي په دښمن د پكتیكا د زړه ورو مجاهدینو بریدونه د ولو مجاهدینو لپاره د افتخار وړ وو، دوی په دې میاشت كي تقریباً هره ورځ په دښمن بریدونه كړي، گزمو ته ئې كمینونه نیولی او د دښمن مراكز ئې فتح كړی، په دې میاشت كي دوی تر ولو مجاهدینو مخكي شوی. د دوی او د خوست او پكتیا د مجاهدینو ینی عملیات دا دی:

- په سه شنبه ۸۲\۵\۷ په شنكي كي د یرغلگرو امریكایانو په گزمی د برید په ترځ كي د دوی یو گاډې تخریب او ولی سورلی ئې یا مړه یا ژوبل شول.
- د شنبی په شپه ۸۲\۵\۱۱ په یولسو بجو په ژوره كي د ائتلافی واكونو په پوستو ناخاپي برید وشو، برید تر یوې گنټی روان وو، دښمن ته درانه تلفات واوښتل، د دوی مرستي ته طیارې ولېږلی شوی چي په سیمی ئې بمونه او راكټی وورولی.
- د یكشنبی په ورځ ۲۸\۵\۱۲ د امریكایي واكونو ویاند په بگرام كي وویل چي پرون د شنبی په ورځ په گردیز كي زمونږ

په ځواکونو دوه بیل بیل بریدونه شوی چي په ترڅ کي ئې دری کسان ژوبل شوی، په پکتیکا کي زمونږ په اډې اته او په کندهار کي دوه توغندی توغولی شوی، او په بگرام کي د دوی د اډې په لوری یو ځای په ځای شوی توغندی له توغیدو د مخه شنډ کړی شو.

- د جمعی په شپه ۸۲\۵\۲۳ په خوست کي د امریکایانو په اډې توغندویی برید وشو.

- ارنا د امریکایي ځواکونو د ویاند جنرال رادنی دیویس له قوله خبر ورکړ چي د پنجشنبی په ورځ د امریکایانو په دریو اډو بریدونه وشوو، په خوست، پکتیکا او کندهار کي، ده وویل چي پرون په سپین بولدك کي زمونږ په اډې دوه توغندی، د خوست په ځلورم نمبر اډې ځلور توغندی او په ارگون کي هم زمونږ په مرکز دوه توغندی توغول شوی.

- اسلام آن لاین خبر ورکړ چي د ائتلافی ځواکونو اوه کسه په هغه برید کي ووژل شوو چي په گیان خیل کي د دوی په قافلی د نامعلومو بریدکوونکو له خوا ترسره شو چي په ځواب کي امریکایي طیارو په سیمی بمونه وورول، په همدی ورځ ۲۰۰۳\۷\۲٤ په ارگون کي د امریکایانو په اډې باندي توغندوئی برید وشو او نښته تر دوو گنټو روانه وه چي ائتلافی ځواکونو ته ئې درانه تلفات واړول.

- په ۲۰۰۳\۷\۲٤ په خوست کي یو افغاني امریکایي چي جاسوس به ئې کوله او د دې لپاره ټلفون هم ورکړی شوی وو ووژلی شو، د ده د مړی خوا ته یو لیك هم وموندلی شو چي پکي لیکلی شوی وو: دا د هر منافق او جاسوس پای دی.

- د شنبه په شپه ۸۲\۵\۱۱ په ۱۱ بجو په ژوره کي د

ائتلافی ځواکونو په پوستو درنه حمله وشوه چې تر یوه ساعته روانه وه چې بیا طیارو په سیمی بمباری وکړه.

- په ۸۲۱۵۱۱۸ په ارگون کي د امريكايانو په اډې شپې توغندی پریوتل، د دښمن ویاند په دې برید اعتراف وکړ خو تلفات ئې څرگند نکړل.
- په ۲۰۰۳۱۷۱۲۹ د خوست په مشي کنډو کي د ائتلافی یرغلگرو ځواکونو د گزمی په قطار برید وشو چې گڼ شمېر پکي مړه او ژوبل شوو.
- د دوشنبی په شپه ۸۲۱۵۱۲۷ په خوست کي د امريكايانو په اډې دری توغندی راپریوتل چې اشغالگرو ځواکونو په دې برید اعتراف وکړ خو د تلفاتو په هکله ئې څه ونه ویل!!
- په ۲۰۰۳۱۷۱۱۹ په پکتیکا کي د یوه ناڅاپي برید په ترڅ کي دوه امریکایي یرغلگر مړه او یو د دوی افغاني مزدور ژوبل شو.
- په ۲۰۰۳۱۸۱۱۷ په خوست کي د امريكايانو په اډې توغندوئی برید وشو چې ورپسی امریکایي طیارو د برید کوونکو د موندلو لپاره د سیمی په سر الوتنی وکړی خو څه نتیجه ئې ترلاسه نکړه.
- د امريكايانو او انگريزانو په لاس د روزل شوی مزدور فوځ شپږ کنډکه چې زر کسه کېږی زرمت ته لېږل شوی تر څو د امريكايانو تر قومندې لاندي د زرمت د باایمانه ولس په ضد وجنگولی شي.
- بی بی سی وویل: د افغانستان په جنوبي ولایت پکتیکا کې د وسله والو کسانو د برید له امله لږ تر لږه د ۲۰ کسانو د وژل کېدو راپور ورکړی شوی دی. سیمه ایز چارواکي ادعا

کوي چي د بريدکوونکو شمېر سلگونو ته رسېدو. دوی د دې پېره د طالبانو په پاتې شونو او اسلامي حزب باندې اچوي. په مړو کې اوه حکومتي ساتونکي هم شامل دي. چارواکي وايي چي سيمه کې پې د تښتېدلو کسانو لټون شروع کړی دی.

- د يکشنبی په شپه ٨٢١٥١٢٦ د برمل په ولسول کي د افغاني امريکايانو په مرکز بريد وشو، بريد کوونکو مرکز ونيوو، تمامه شپه مرکز د دوی په واك کي وو، د شپی په پای کي ئې مرکز کاملاً تخريب ک او له ساحی ووتل. سيمييزو چارواکو ووېل چي بريد کوونکي نږدې لور سوه کسان وو، او په بريد کي د يوه افسر په شمول اوه عسکر وژل شوی. له برمل نه وروسته په ارگون کي په يوه بل امنيتی مرکز د مجاهدينو بريد وشو د تروی په سيمی کي د ائتلافی واکونو په مرکز دوه سوو کسانو بريد کړی، مرکز ئې تخريب، دری پوليس ئې وژلی او لور کسان ئې له ان سره يرغمل کړی.
- په خوست کي په ٨٢١٥١٢١ په افغاني امريکايانو د بريد په نتيجه کي دوه تنه ووژل شوو.
- په چهار شنبه ١٣-٨-٢٠٠٣ په خوست کي د افغاني امريکايانو اته کسان په بريد کي ووژلی شوو. په ٧-٨-٢٠٠٣ هم په يوه بل بريد کي شپ کسان وژلی شوی وو.
- په پنجشنبه ٨٢١٥١٢٣ په خوست کي د امريکايانو په اډې دری توغند وتوغولی شوو.
- ارنا خبر ورک چي په سه شنبه ٨٢١٥١٢١ په خوست کي د امريکايانو په مرکز د يوې سل کسيزی ډلي لخوا بريد وشو، نښته تر شپېرو گنټو روانه وه، د دولتی واکونو پنځه کسان ووژلی شوو،
- په پکتيکا کي د دښمن د لسو گاډو د يوې قافلی مخی

ته لومړی چاودنه وشوه او بیا د وړو وسلو تر برید لاندي راغله، په دې برید کي اته ګاډې تخریب، او ګ شمېر ائتلافی ځواکونه ژوبل او ووژل شوو.

• د امریکایي ځواکونو ویاند اعتراف وکړ چي په شنبه ۲۰۰۳۱۸۱۸ په شکین کي د امریکایانو په اډې شپږ توغندی پریوتل چي په ځواب کي په برید کوونکو ډزی وشوی. دا نښته پس له هغه ترسره شوه چي له دې نه د مخه اوه افغاني امریکایان د مجاهدیونو په یوه برید کي ووژل شوو.

• په چهار شنبه په ارګون کي د امریکایانو په اډې دری توغندی پریوتل. په دوشنبه ۲۰۰۳۱۷۱۳۰ د امریکایي ځواکونو ویاند وویل چي اته توغندی په خوست کي د ائتلاف ځواکونو په اډې پریوتل چي تلفات ئې نه درلودل، د ایتالیائی ځواکونو د ګزمی خواته چاودنه وشوه، دوه توغندی په کندهار کي د دوی د اډې په لوری وتوغولی شوو، یو توغندی د بګرام خوا ته له توغیدو د مخه وموندلی شو، په یکشنبه په شپه د ارګون اډې د بریدکوونکو په ځواب کي د توپونو او هاوانونو ډزی وکړی، په دې شپه د کندهار اډې خواته هم توغندی پریوتل.

• کابل راډیو خبر ورکړ چي په دوشنبه ۸۲۱۵۱۲۶ په خوست کي د ائتلافی ځواکونو دوه اډې تر توغندوئی بریدونو لاندي راغلی، دی بریدونو ځانی تلفات نه درلودل خو ځه تاوانونه ئې رسولی! دا بریدونه پداسي حال کي ترسره شوی چي د ایتالیا سفیر له دی اډې لیدنه کوله.

کنر، ننګرهار

• امریکا غږ د خپلو خبریالانو د راپورونو له مخی وویل چي په کنر کي هره ورځ په امریکایي ځواکونو بریدونه کېږی، د خیریه مؤسسو په کارکوونکو حملې کېږی، ګزمو ته کمینونه

نيول کېږی او ريموټ کنټرول بمونه چاودل کېږی.

- په چهار شنبه ۸۲۱۵۱۱ د امريکايانو په اعتراف د دوی په دوو اډو پداسي وخت کي توغندوئی بريدونه وشوو چي جنرال ابی زيد له پاکستان نه کابل ته رارسېدلی وو. په کنر کي د امريکايانو په اډې د هاوان و مرم مسلسل راپريوتی، دښمن له نيمی گنټی وروسته د بی۵۲ او ايف ۱۶ الوتنی وکړی او په سيمی ئې بمونه وورول.
- د جمعی په ورځ ۸۲۱۵۱۱۰ په پچير او آگام کي په گزمی بريد وشو.
- په ۷/۲۳/۲۰۰۳ د امريکا خاص واکونه له کمين سره مخامخ شو، وياند ئې په بريد اعتراف وک خو خپل تلفات ئې ونښودل.
- الجزيری خبر ورک چي ملگرو ملتونو او بهرنيو مؤسسو د کنر په ولايت کي د امنيت نشتوالی او د مخالفينو د مسلسل بريدونو په وجه خپل کارونه متوقف کړل، د دې مياشتی په اتلسمی د امريکايانو د اډې خواته چاودنه وشوه، د يکشنبی په ورځ دری امريکايان په يوې ريموټ کنټرول چاودنی کي ژوبل شول، په سبا ئې په يوه گاډې ناپيژاندو کسانو بريد وکړ، و گنټی وروسته د امريکايانو د گزمی نگ ته بله چاودنه وشوه، او وريسی سبا د دوی گزمه له کمين سره مخامخ شوه، خو امريکايانو په دې چاودنو او بريدونو کي د خپلو تلفاتو په هکله ه ندی ويلی.
- د امريکايي واکونو وياند اعتراف وک چي په ۲۰۰۳۱۷۱۲۳ په کنر کي زموږ په اډې دوه توغندی پريوتل چي په واب کي زموږ واکونو د بريد کوونکو موقعيت د هاوانونو تر اور لاندي

ونیوو، او ورپسی بی دو پنځوس طیارې په سټلایت کنترول شوی بمونه وورول او بیا دوو ای ۸ هاریير طیارو هري یوې یو یو ۵۰۰ کیلو گرامه لیزری بمونه واچول، ده د دواړو خواوو د تلفاتو په هکله ه ونه ویل خو عینی شاهدان وایي چي د امریکایانو تلفات ډېر زیات وو په همدی خاطر دوی شدید عکس العمل و ودو. د وحدت ورځپاڼی د سیمی د خلکو له خولی ولیکل چي په دې بمباری کي د حکمتیار اووه پلویان وژل شوی. بی بی سی په دې اړه وویل: په افغانستان کې د متحدو ایالتونو پوځي چارواکي وایي چي د امریکا ترمشری لاندې واکونو د بي -۵۲ او نورو جنگي الوتکو په ملاتړ د هېواد په شمال ختیځ کنړ ولایت کې د یاغیانو پر شکمن ای برید کړی دی. دا حمله پر یوهٔ امریکایي مرکز د راکټي برید په واب کې ترسره شوې ده. امریکایي واکونو د اني تلفاتو په اړه هیڅ نه دي ویلي. بل لوري ته د متحدو ایالتونو د مرکزي قوماندې مشر، جنرال جان ابي زید چي دا مهال د افغانستان په سفر بوخت دی، په کابل کې له افغان ولسمشر حامد کرزي سره لیدلي دي. د کابل تلویزیون وویل چي د پنجشنبی په شپه د امریکا طیارو د مخالفینو مراکز په کنر کي بمبارد کړل دا بمبارد د هغی برید په واب کي ترسره شوی چي په همدی ورځ د امریکایانو په اډې وشو.

- په پنجشنبه ۸۲\۵\۱۲٤ د مهاجرینو عالی کمیساری په کنر کي خپل ول دفاتر د امنیت د نشتوالی په وجه وتړل، مکي شینوهارا د دې کمیساری ویاندی وویل چي د پرله پسی بریدونو او راکټی حملو په وجه د کنر امنیتی وضعیت ډېر خراب دی او موږ ئې دې ته اړ کړو چي خپل دفترونه په دې ولایت کي وتړو، د ملگرو ملتو نو د مرستو تنظیمونکې اداري یا یوناما لا له وړاندې د کنړ ولایت په ختیځو سیمو کې خپل

کارونه درولي دي.

- بی بی سی وویل: په جلال آباد کې سلگونه نه لرگي وسوځېدل، په جلال آبادکې نن د لرگیو په الونوکې د اور لگېدو له کبله په سلگونو نه لرگي سوځېدلي چي ډېر مالي زیان یې اړولی دی. د جلال آباد ار د پولیسو مشر سمون وال عجب شاه دا یوه تصادفي پېښه بللې خو زیاته کړې یې ده چي په دې اړه به پلټنې وکړي. و ورځې وړاندې هم د ار په یوې بلې برخې کې د لرگو په یوه سرای کې اور لگېدلی وو چي د یوه اټکل له مخې یې یو ملیون ډالر زیان اړولی وو. با خبره سرچینی وایي چي دا اور اچونی د حضرت علی او ظاهر قدیر تر من د چارتراشو د قاچاق په اړه د رقابت نتیجه ده، دوی په یوه بل پوري تړلو سرایونو ته اور اچولی.
- بی بی سی وویل: کن کې م.م کارونه پرېښودل ملگرو ملتونو د افغانستان په کون ولایت کې د امنیت د خرابیدو له امله خپل کارونه درولي دي . په جلال اباد کې د ملگرو ملتونو د سیاسي دفتر مسوولین وایي د امنیت له کبله یې د اوس لپاره په کون کې کارونه بند کړي دي . په کون ولایت کې د توغندیو تر یو شمېر بریدونو او د ایتلافي واکونو گاډو ته د ماین اېښودو تر پېښو وروسته هورې د ملگرو ملتونو د ادارې دا خبر خپور شوی دی .
- په ۲۰۰۳۱۷۱۲۳ د یرغلگرو واکونو وياند اعتراف وک چي په کنر کي د دوی یو قطار له ناخاپي کمین سره مخامخ شو.
- د جمعی په ورځ ۸۲۱۵۱۱۰ په پچیر او آگام کي په ائتلافو واکونو برید وشو.
- د سه شنبی په ماښام ۸۲۱۵۱۲۱ د توپچي په اډې توغندی پریوتل، له دې نه د مخه په یکشنبه او شنبه هم په

دې اډې توغندوئی بریدونه شوی. امریکا غ وویل چې په کنر هره ورځ په امریکایانو پرله پسې بریدونه کېږی.

- په دو شنبه ۸۲\۵\۲۷ د سرکانو په غرونو کې د امریکایانو د اډې په لوری په نښه شوی شپ توغندی د افغاني امریکایانو په لاس کې پریوتل.
- په ۲۰۰۳\۸\۱۵ د حاجی جبار وراره په هغی چاودنی کې ووژلی شو چې د ده گاډې وربانډي تخریب شو، حاجی جبار د کنر د والی معاون دی، په دې چاودنی کې دوه نور ژوبل شوی دی.
- بی بی سی وویل: په ننگرهار کې د غلاوو پېښو کې زیاتوالی راغلی، د افغانستان په ختیز ولایت ننگرهار کې د غلا او شوکو د زیاتېدو له امله د ولایت اوسېدونکي د زیاتو کړاونو سره مخامخ دي. د سیمې استوگنو د ولایت په بېلابېلو برخو کې د خلکو د کورونو، موټرو او نور شتمنیو د غلاوو شکایتونه کړي دي. دوی ادعا کوي چې د پیسو لپاره خلک هم تښتول کېږي. امنیتي چارواکي هم دغه ستونزه مني خو زیاتوي چې د مخنیوي لپاره یې تر خپله وسه هلې ځلې کوي.
- د دوشنبی په ماښام او په سه شنبه ۸۲\۵\۲۸ په اسدآباد کې د امریکایانو په اډې او په بریکوټ کې د دوی په مرکز توغندوئی بریدونه وشو چې د دښمن د ځواکونو ویاند وربانډي اعتراف وکړ.
- په چهار شنبه ۱۳۸۲\۵\۲۹په جلال آباد کې د اشغالگرو ځواکونو په اډې درې توغندی پریوتل.

کندهار، هیلمند، ارزگان

- د پنجشنبی په شپه ۸۲\۵\۱۲ د ملا عمر په کور کي د امریکایانو په اډې توغندویی برید وشو، تېره اونۍ هم په دې مرکز برید شوی وو.
- د جمعی په شپه ۸۲\۵\۱۳ د کندهار په دوو بیلو پوستو راکټی بریدونه وشوو، او ورپسی د سیمی د امنیتی مسئولینو دوه گاډې په ریموټ کنټرول بمونو ویجاړ شول. د کندهار د امنیتی چارواکو د وینا له مخی دوه ماینونه یو د تامك پله خوا ته د افغاني امریکایانو د یوې پوستی خوا ته وچاودو چي دوه ئې پکي ژوبل شوو، او دوهمه چاودنه د چهارباغ پوستی خوا ته وشوه چي یو کس ئې ژوبل کړ.
- په سه شنبه ۸۲\۵\۱۷ په دهراود کي د امریکایانو په اډې توغندوئی برید وشو، دښمن په برید اعتراف وکړ خو د تلفاتو په هکله ئې څه ونه ویل.
- په سه شنبه ۸۲\۵\۱۷ په سپین بولدك کي د یوې خیریه مؤسسی په دریو گاډو ناپیژاندو وسله والو حمله وکړه، یو گاډې تخریب او دوه نور ئې برید کوونکو له ځان سره بوتلل.
- په سه شنبه ۸۲\۵\۱۷ د کندهار او ارزگان تر منځ په سپین کوتل کي د افغان پراختیایی مؤسسی د کارکوونکو دوه گاډې د نامعلومو وسله والو لخوا تر برید لاندي ونیولی شوو، یو گاډې وسوزول شو او بل ئې برید کوونکو له ځان سره یووړ.
- په چهار شنبه ۸۲\۵\۱۱ د ملاعمر په کور کي د امریکایانو په مرکز یو توغندی پریوتو. تېره اونۍ هم د دوی په مرکز برید شوی وو.
- د جمعی په شپه ۸۲\۵\۲۳ په دهراود کي د امریکایانو په

اړې توغنويي بريد وشو.

- په گرشك كي د افغاني امريكايانو شپږ كسان په يوه گاډې د بريد په ترخ كي ووژلی شوو.
- د سه شنبی په شپه ۲۰۰۳\۷\۲۹ملا عبدالمنان جناب د يوه بريد په ترخ كي ووژل شو، دی د امريكايانو د حضور او د كرزی د حكومت پلوی وو او د طالبانو د جهاد فتوی ئې رد كړی وه، لده نه د مخه هم دوه سركاری ملايان وژل شوی وو او ملا فياض د علماوو د حكومتی شوری رئيس له ۲۵ كسانو سره په يوې چاودنی كي ژوبل شوی وو.
- په سه شنبه ۲۰۰۳\۷\۲۹ په نيش كي په ائتلافی ځواكونو بريد وشو چي دری افغاني امريكايان پكي ژوبل شوو.
- د نيش ولسوالۍ په سپين كوتل كي د صليب احمر د لسو گاډو يوه قافله د نامعلومو كسانو لخوا ودرولی شوه، د قافلی دوه گاډې ئې وسوزول، او د قافلی يو افغاني امريكايي ساتونكي ئې ووژلو او بل ئې ژوبل كړ او بيا ئې قافلی ته تلو اجازه وركړه.
- په هېلمند كې شپږ امنيتی ساتونكي ووژل شول، د هېلمند په ولايت كې د يوه كمين په ترخ كې شپږ امنيتي چاروكي وژل شوي دي. د ولايت د والي وياند بي بي سي ته وويل چي بريد تېره شپه د گرشک په ولسوالۍ كې هغه وخت ترسره شو كله چي امنيتي كسانو گزمه كوله.
- په ۲۰۰۳\۷\۲۲ په ارگون كي او د كندهار په غيكو كي د امريكايانو په اډو توغندوئی بريدونه وشول.
- په چهار شنبه ۸۲\۵\۲۲ د ارزگان د كجران په ولسوالۍ

کي د دوو حکومتی قومندانانو عبدالرحمن او امان الله ترمنځ د يوې خونړۍ نښتی په دوران کي نږدې ۷۵ کسان ووژلی شوو.

- د جمعی په شپه ۲۰۰۳\۸\۱۳ په خاکریز، پنجوائی، دانار او سرپوره باندي په یوه وخت بریدونه وشوو، ۱۷ افغاني امریکایان مړه او ۱۱ ژوبل شوو، برید کوونکو د لمر له راختو د مخه سیمی پریښودی او خپلو مرکزونو ته په شا شول.
- د ارزګان والی وویل چي د ده په ضد د مخالفینو یوه توطئه شنډه کړی شوه، او په دې توطئی کي لاس لرونکي دری طالبان ونیولی شو.
- د کرزی د ورور په کور کي بیا دوی چاودنی وشوی، د کندهار چارواکي وایي چي دا یوه تصادفی چاودنه وه! خو باخبره حلقی وایي چي دلته د کرزی ملګرو د یوه بل ملا د وژلو لپاره بم جوړولو چي ناڅاپي وچاودو.
- په چهار شنبه ۱۳۸۲\۵\۲۹ د خاص ارزګان د ولسوالۍ د امنیی فومندان د نامعلومو وسله والو لخوا ووژلی شو.

کابل

- په شکردره کي په ۲۰۰۳\۷\۲۴ په یوې حکومتی ډلي برید وشو چي دوه کسه پکي ووژلی شو او برید کوونکي له صحنی روغ رمټ ووتل.
- ځینو خبري سرچینو خبر ورکړ چي د شمالي ټلوالي د مشرانو په یوه کاروان په ۲۰۰۳\۷\۲۳ د برید په ترڅ کي ۱٤ کسان ووژل شوو، دا قطار د چهارشنبی په ورځ له کابل نه پنجشیر ته روان وو چي په شمالي کي وربانديَ برید وشو، په دې کاروان کي داکتر عبدالله او احمدولی مسعود هم شامل

وو.

- د دوشنبی په شپه ۸۲۱۵۱۲۸ د وردك ولايت په سالارو کي د يوې مؤسسی يوه لاري په راک تخريب او بل موټر ئې وسوزولی شو.
- په ۲۰۰۳۱۸۱۱۳ په کابل کي د يوې چاودنی په نتيجه کي د طب د پوهنځی يو محصل شهيد او دوه نور ژوبل شوو، د کابل چارواکو وويل چي دا چاودنه د بم د جوړلو په جريان کي شوی. دوی غوښتل چي دا چاوديدونکي مواد په گاډې کي ای په ای کړی.
- په ۲۰۰۳۱۸۱۱۷ په کابل کي د جرمني په پراختيائی مؤسسی نامعلومو کسانو چي د پوليسانو دريشي ئې اغوستی وی بريد وک او د مؤسسی ول شته ئې د ۱۳۲۰۰۰ امريکايي ډالرو په شمول غارت کړل.

مزار

- د اسد په شپږمه د مزار د هوائی ميدان په فضاء کي د آريانا افغان په يوې طيارې ډزی وشوی، خو طياره په دې وتوانيده چي له مزار نه کابل ته خپل سفر ترسره کړي. د بلخ ولايت ته الوتنی د امنيت تر ډاډمن کېدو متوقف شوی.
- د بلخ ولايت د چهاربولك په ولسوال کي په يکشنبه ۸۲۱۵۱۲۶ د فيض آباد – مزار په سړك د بريتانيائی مؤسسی سيو چيلډرن په گاډې بريد وشو، چي د مؤسسی دوه کارکوونکي ئې ژوبل کړل. له دې نه و ورځي مخکي په همدی ولسوال کي د هلوټرسـ د موسسی په يوه گاډې د راک بريد شوی وو. د دې بريدونو نه وروسته دغو مؤسسو خپل ول فعاليتونه په سيمی کي متوقف کړل.

غزنی

- په چهار شنبه ۸۲۱۵۱۲۳ د غزنی د اندر ولسوال کي د یوه برید په ترځ کي دوه دولتی مامورین مړه او دری نور ژوبل شوو.

لوګر

- په سه شنبه ۸۲۱۵۱۲۸ د خروار خارپیچك سیمی کي د افغاني امریکایانو په یوې ګزمی برید وشو چي د افسرانو په شمول نه پولیس پکي ووژلی شوو.

د مجاهدینو سري فوځ

۱۳۸۲۱۵۱۳۰

افغانستان

بسم الله الرحمن الرحيم

ترديد

د مجاهدينو د سري فوځ له لورى

پداسي حال کي چي د مجاهدينو سري فوځ په خپلو اعلاميو کي دا خبره په مکرر طور کړى ده چي موږ له هيڅ سياسى او جهادى ډلي سره تنظيمى اړيکي نلرو، نه له طالبانو سره، نه له القاعدې سره او نه له کومى بلي پيژندل شوى افغاني ډلي سره، خو ځيني سياسى او تبليغاتى کړى قصداً او د خاصو اغراضو لپاره، زموږ په هکله غلط او بې بنسټه تبليغات کوي، کله مو له يوې او کله له بلي ډلي سره تړى. موږ دا اتهامات په کلکه ترديدوو او يو ځل بيا دا خبره اعلانوو چي د مجاهدينو سري فوځ له هغو باايمانه او په خداى مينو مجاهدينو نه جوړ شوى چي په افغانستان باندي د امريکايي ځواکونو د ظالمانه تېرى نه وروسته تر دى نامه لاندي د يوې سرتېرى جهادى ډلي د جوړولو لپاره د يوه بل ځنګ ته راغونډ شوى او له خپل رب سره مو ژمنه کړې چي:

- موږ به د هغو مظلومو افغانانو انتقام اخلو چي د امريکايانو د وحشيانه بمباريو په ترڅ کي په شهادت رسېدلی.
- تر و چي ول بهرنی واکونه زموږ د هېواد له لوېشت لوېشت خاوري خه نه وی وتلی او زموږ د هېواد خپلواکي او ملي حاکميت نه وی تأمين شوی، د دوی په ضد به زموږ مسلحانه بريدونه روان وی او ورځ په ورځ به تشديد کېږی.
- موږ له خپل دين، خاوري او خپلواکي نه دفاع کوو، په خپلواك او مستقل افغانستان کي اسلامي نظام غواړو، نه د پرديو سلطه منو او نه د دوی په لاس تپل شوی حکومتونه.
- د امريکايي تېری کوونکو په ضد مسلحانه جهاد داسي فرض عين گڼو لکه د شوروي اتحاد د اشغالگرو واکونو په ضد تېر جهاد، او د امريکايانو ملگري د روسانو د کمونستو ملگرو په ېر گڼو.

د مسلمانو مجاهدينو سري فوځ

افغانستان

۱۳۸۲۱۱۱۲۰

نظامي عمل او غوښتني ئې

د نظامي عملياتو لپاره بايد ۀو اساسي خبري په نظر کي ولرو:

- د هېواد روان وضعيت.
- په هېواد کي د د ۀمن د حضور ۀرنگوالی او هدف ئې.
- د دښمن د ۀواکونو شمېر او د وسائلو ۀرنگوالی ئې.
- د د ۀمن په هکله د عام ولس د کرکی او نفرت کچه.
- د عملياتو هدف.
- له مجاهدينو سره د ولس د مرستي کچه.
- د مجاهدينو شمېر، وسائل او امکانات ئې.
- د عملياتو ۀرنگوالی.

د افغانستان د روان وضعيت په اړه لاندي اساسي خبري زموږ مخې ته پرتی دی:

- زموږ هېواد د يرغلگرو ۀواکونو له لوري اشغال شوی، د بهرنيو ۀواکونو شمېر تقريباً ۲۰۰۰۰ دی چي د هېواد ۀول

ستراتيژيك او حساس ايونه د هوايي ميدانونو په شمول د دوى په واك كي دي، دوى يوازي د پښتنو په سيمو كي په جگړو بوخت دي.

- په داسي حال كي چي اصلي واك د يرغلگرو واكونو په لاس كي دى خو دوى د افغانانو او د نړۍ والو د غولولو لپاره يوه وطن پلورنكي مفسده افغاني ډله استخدام او د هېواد په ينو سيمو د مركز په شمول د چارواكو په بڼه كي راوړاندي كړې.
- دښمن هڅه كوي چي له خپلو افغاني مزدورانو خه ډېر ژر داسي واك جوړ كړي چي د افغان ولس په ضد جنگ كي له هغه خه اعظمي استفاده وكړي او په دې سره د امريكايانو د مرگ ژوبلې مخه ونيسي. په دې اړه د دوى هڅو تر اوسه په زړه پورې نتيجه نه ده وركړې، كوم كسان چي دوى استخدام او د ملي اردو د قطعاتو تر نامه لاندي روزلي او لومړي خط ته ئې لېږلي، اكثراً تښتېدلي.
- د يرغلگرو په ضد د افغان ولس كركه ورځ په ورځ په زياتېدو ده، له يوې خوا د بهرنيو واكونو په لاس د بې وزلو افغانانو مرگ ژوبله، د كورونو تلاشي، د افغانانو سپكاوى، تذليل او توهين، د با عزته افغانانو سپكول، نيول او وژل او د ذليلو او سپكو وپكيانو حمايت او په افغانانو د دوى تپل، ولو افغانانو ته د يرغلگرانو موخي رگندې كړې او له بلي خوا د پرديو په لاس د هېواد د اشغال په دې اوږدې مودې كي د امريكايي واكونو د ولو هغو دروغجنو او غولونكو وعدو حقيقت افغانانو ته رگند شو چي د افغانستان د بياودانولو او د افغان ولس د خوښي حكومت د جوړولو او په دې هېواد كي د ديموكراسۍ د راوستلو په اړه ئې له دوى سره كړې وې، خلكو عملاً او په خپلو سترگو وليدل چي يرغلگرو نه يوازي ول هېواد ورته ودان نه ك بلكي هغه ويجاړې ئې هم ورته ودانې

نه کېږي چې د دوی د یرغل او بمباریو په ترڅ کي رامنځته شوې، غله او داړه ماران ئې په دوی مسلط کړل، د دوی تر تسلط لاندي سیمو کي نه د چا سر خوندي دی، نه مال او عزت، نه په لویو ارونو کي امنیت شته او نه په لویو لارو کي. د بې امنیت بد وضعیت هغه حد ته رسېدلی چې نه یوازي عادي افغانان ترې شکایت لري بلکي د ملگرو ملتونو اړوند اداري، په بین المللی جاسوسي شبکو پوري تړلې خیریه مؤسسې او په خپله افغاني چارواکي او د دوی بهرني حامیان وربانديي اعتراف کوي. ول همدا وایي چې که دا واکونه په تېرو اتلسو میاشتو کي د هېواد په اداري او د امنیت په تأمینولو موفق نشوو، جگړه ئې پای ته ونشوی رسولی او ورځ په ورځ وضع د دوی له کنترول نه وځي، نو له دې نه وروسته خو په هیڅ صورت کي نه امنیت تأمینولی شي او نه په اوضاع مسلط کېدی شي.

- د یرغل په لومړیو شپو ورځو کي په افغان ولس کي زیاته وېره وه، د دښمن بې رحمانه او وحشیانه بمباریو زیاته وېره راپیدا کړې وه، هیچا دا تصور نه شو کولی چې د دې بې رحمه دښمن په ضد وسلې ته لاس کړي او د مسلحانه مقاومت په نتیجه کي دښمن له خپل هېواد نه وتلو ته اړ کړي، نه ئې د مقاومت د پیل تصور کولی شو، نه ئې د هغه د دوام او د برى طمع، خو و زړه ورو او په خدای مینو مجاهدینو په خپل مولا توکل وکړ، وسلې ته ئې لاس ک او د کیلاك گرو په ضد ئې مقاومت پیل کړ. مقاومت ورځ په ورځ تشدید شو او لمن ئې له یوې نه بلي سیمي ته خوره شوه، په لومړي سر کي د دښمن په اډو توغندوی بریدونه پیل شول او ورپسې په قطارونو او گزمو مخامخ او ناڅاپي حملې شروع شوې. د دغو بریدونو په نتیجه کي له یوې خوا هغه د لومړیو شپو ورځو وېره له منځه ولاړه، مجاهدین تشویق شول،

دښمن په خپلو افغاني ایجنټانو او ټول افغان ولس بې اعتماده شو، تلفات ئې ورو ورو زیاتېدل، نه د مجاهدینو په پېژندواو نیولو موفق کېدل او نه ئې د بریدونو د مخنیوی چاره کولی شوی، دوی ته تر بریدونو دا خبره زیاته خوا شینونکیی وه چې ولې له دې خور جاسوسي جال، د زرهاوو افغاني جاسوسانو استخدام او د مخکي تللو وسائلو، جاسوسي طیارو او سپوږمکیو سره سره نه حمله کوونکي پېژندلی او نیولی شي او نه ئې د خورېدونکي او ځواکمن کېدونکي مقاومت مخه نیولی شي، راتلونکي ورته تیاره برېښي او خپل شته والی بې فایدې ګڼي. د دوی وېره او تشویش هلته لا زیات شو چې مجاهدینو د دښمن د قطارونو او ګزمو په ضد له ریموټ کنټرول ماینونو نه کار اخستل پیل او یو په بل پسې ئې د دښمن ګڼ شمېر ګاډي ویجاړ کړل، کار ئې هغه ځای ته ورسولو چې په ټینو سیمو کي د سړك په سر د دوی تګ راتګ متوقف شو، دا په داسي حال کي چې له دې نه مخکي به هرځای ته په هر وخت کي په ډېر ډاډ او اطمئنان تلل راتلل او د تلاشۍ او نیونو عملیات به ئې ترسره کول.

- د هېواد د اشغال په اتلسمه میاشت کي د مقاومت وضعیت د دښمن د اعتراف له مخې داسي دی چې په همدې میاشت کي ټلور سوه توغندي د دوی په اډو توغول شوي او د معتبرو او باخبرو سرچینو په وینا هره ورځ د بهرنیو ځواکونو حد اوسط پنځه کسان مړه یا ژوبل کېږي. او د مقاومت له پیل نه تر اوس پورې د دښمن د مړو او ژوبلو مجموعي شمېر له زرو نه اوښتی. په دې میاشت کي خو ټینو افغانانو حتی د جبهه ئې جګړو لپاره ملا وتړله او په کندهار، هیلمند او ارزګان کي ئې له دښمن سره داسي مخامخ نښتې درلودې چې په هغوی کي دښمن له بي ۵۲ طیارو نه استفادې ته اړ شو!! او د نړۍ په مطبوعاتو کي دا

خبره منعکس شوه چي امریکایي ځواکونه پس له اتلسو میاشتو مسلسل جنګ نه اوس هم له سخت مقاومت سره مخامخ او له بي ۵۲ نه استفادې ته اړ دي!!

- له دښمن نه د افغانانو د ژورې کرکي کچه او په افغانانو د بهرنیو ځواکونو عدم اعتماد نه یوازي د مقاومت له وضعیت او د امریکایانو په لاس د ګڼ شمېر افغاني امریکایانو له نیولو نه معلومولی شو، بلکي په خوست کي د امریکایي ځواکونو هغه اعلامیې ئې ښه انځور کوي چي د خوست له راډیو نه یوه په بل پسې خپرې شوې او په هغوی کي امریکایي ځواکونو د خوست له ولس نه مکرر وغوښتل چي خپل ماشومان له دې نه منع کړي چي په امریکایانو یا د تېرو وارونه کوي او یا د پیچکاریو په ذریعه په دوی ناپاکی اوبه شیندي!! د راډیو له لاري په دې خبري اعتراف ډېرې سترې پټې خبري او له امریکایانو څخه د افغانانو ژوره کرکه ښکارګندوی.
- په افغانستان باندي د امریکایانو د یرغل هدف یوازي دا نه وو چي د طالبانو حکومت نسکور کړي او د القاعدې د ښکي او پناه ځایونه له منځه یوسي، که یوازي دا ئې اساسي اهداف وی نو د طالبانو د حکومت له نسکورېدو او د القاعدې د مراکزو له ختمېدو نه وروسته به زموږ له هېواد نه وتلي وو، نه به ئې دائمي اډې جوړلې او نه به ئې دا خبره مکرر کوله چي امریکا په افغانستان کي ستراتیژیکي ګټې لري، د اوږدې مودې لپاره به دلته پاتې کېږي او خپل ملګري به یوازي نه پرېږدي، حتی په عراق له برید نه وروسته هم!! امریکایانو ته د افغانستان دائمي اشغال د دې لپاره ضروري برېښي چي د مرکزي آسیا د تیلو په زیرمو د تسلط او له لنډې او ډاډمنې لاري نه د دې زیرمو د ګاز او تیل د انتقال غوښتنه همدا ده. د همدې لپاره امریکایانو د یونیکال د کمپنۍ دوه افغاني مأمورین په افغانستان کي په تر ټولو لوړو

دندو وگمارل، یو ئې د جمهور رئیس په حیث او بل ئې د بش د خاص استاځي په توگه!! او دې کمپنۍ ته ئې وظیفه ورکړه چي د پایپ لاین د غزولو کار عملاً او ژر پیل کړي. خو الحمد لله چي د مجاهدینو مقاومت د دوی هیلې په خاورو ولړلې، نه په اوضاع داسي مسلط شول چي د خپلي خوښي امنیت تأمین او د پایپ لاین د غزولو کار پیل کړي او نه ئې داسي افغاني واك جوړ کړی شو چي په جگړو کي د امریکایي واکونو د مخامخ برخي اخیستو ضرورت منتفي کړي او د خپلي مرگ ژوبلې کچه راکمه کړي.

- افغانان اوس ه پوهېږي چي امریکایي استعمار د همغه اسلوب غوره کولو ته اړ شوی چي د دوی استاد، زوړ بریتانیائي استعمار په نولسمه پیړۍ کي غوره کړی وو، دا دی د غیرمستقیم استعمار په ای، مستقیم کیلاك او استعمار او د فوځونو په زور د هېوادونو د نیولو لار ئې غوره کړې، لومړی ئې په افغانستان تېری وک او بیا په عراق، (اشغال) ته د (آزادۍ) نوم ورکوي او د ورانولو په دوران کي د بیا ودانولو خبره کوي!! انگریزانو هم د (ودانولو) تر غولونکیی شعار لاندي هېوادونه نیول، د همدې لپاره د دوی د مستعمراتو اصلي اوسېدونکو دوی ته د (استعمار یعنی ودانولو) نوم ورکړ!! دا اصطلاح د کیلاك گرو واکونو له خوا د غلط استعمال په وجه په یوې کرکجنې اصطلاح بدله شوه، هومره چي اوس هرځوك ترې کرکه لري او هیڅوك ئې په اصلي معنی نه استعالوي. له امریکایي (دیموکراسۍ) او (آزادۍ) سره به هم همداسي کېږي!! و کاله وروسته به ول خلك دا د کیلات او اشغال په معنا استعمالوي.
- مجاهدین غواړي چي خپل هېواد آزاد کړي، ول بهرني واکونه له خپل هېواد نه وباسي او په آزاد او خپلواك افغانستان کي اسلامي حکومت قائم کړي. دا مقدس اهداف

له مسلح جهاد نه پرته له بلي لاري نه شي ترلاسه کولی، نورې لاري ئې په مخ تړل شوې، په نورو لارو نه خپلواکي ترلاسه کولی شي او نه ګکیلاك ګر ځواکونه ایستلی شي، ځوك چي په نورو لارو فکر کوي هم ګان غولوي او هم خپل ولس. خو په دې اړه مجاهدین له ځو ستونځو سره مخامخ دي:

١. امکانات ئې محدود دي، د اکمال ډاډمنه مرجع نه لري، ګاونډیان ئې له دښمن سره ملګري شوي، پاکستان، ازبکستان او تاجکستان امریکایانو ته اډې ورکړ ې، د دوی له ځمکي او فضاء نه په استفادې سره امریکایي ځواکونه په افغانستان کي عملیات ترسره کوي او په افغانانو بمونه وروي، د پاکستان چارواکو نه یوازي د افغانانو په ضد د امریکایانو مرسته وکړه بلکي د امریکا پولیس ایف بي آی ته ئې اجازه ورکړه چي خپل مخالفین په پاکستان کي ونیسي او ګوانتنامو ته ئې انتقال کړي، دوی په ډېر افتخار سره وایي چي په تېرو اتلسو میاشتو کي ئې ګلور سوه اتیا کسان ونیول او امریکایانو ته ئې لاس تړلي تسلیم کړل!! ایران له خپلو مخکنیو امریکا ضد شعارونو سره سره، په دې تېري کي د امریکایانو ملګرتیا وک ه، شمالي ټلواله ئې د امریکایانو تر قومندي لاندي جنګېدو ته تیاره کړه او شیعه ډلو ته ئې وویل چي د امریکایانو ملګرتیا ستاسو په ګټه ده، له دې لاري کولی شئ په حکومت کي په زړه پورې برخه ترلاسه کړئ. همدا وجه ده چي نن امریکایي افسران له دغو ډلو نه پوره راضي دي او وایي چي د بامیان امنیتیی وضعیت او له امریکایانو سره د دې ولایت د خلکو مرسته تر ټولو ولایاتو ګه ده، په هغه ولایت کي ئې په درې سوه اتیا زره ډالره لګښت یو پوهنتون جوړ کړ.

٢. په دې شرائطو کي له دښمن سره (مخامخ جنګ) او د

(جبهو پرانستل) نه مفید دي او نه ئې وخت. په دې سره د اصلي دښمن په ای اکثراً هغه کسان تلف کېږي چي امریکایانو د و ډالرو په مقابل کي استخدام کړي او د افغانانو په ضد ئې په لومړي خط کي جنګوي. د دوی مرګ ژوبله که هرڅومره زیاته وي په دښمن ه تأثیر نه کوي، باید عملیات داسي تنظیم شي چي اصلي دښمن ته تر زیات نه زیات تاوان ورسوي. د جبهه ئې جنګ په ای باید په دښمن ناڅاپي بریدونو او کمین ته ترجیح ورکړی شي، په دې سره د یوې جبهې له مجاهدینو نه په لسهاوو واړه واړه ولګي جوړېدی شي او دا ولګي اصلي دښمن ته تر جبهه ئې جنګ نه وڅو له زیات تلفات رسولی شي. د مخامخ او جبهه ئې جګړو لپاره چي مجاهدین کومو امکاناتو ته اړتیا لري، په دې ظروفو او شرائطو کي هغه نه شي ترلاسه کولی. باید په هغو محدودو امکاناتو اکتفاء وکړي چي په واك کي ئې لري او یا ئې په آسان ترلاسه کولی شي. خپل مقاومت باید داسي تنظیم کړي چي په کمو امکاناتو سره دښمن ته زیات تلفات اړولی شي او د اوږدې مودې لپاره مقاومت کولی شي. خو دا ګمان دې نه کوي چي دا وضعیت او له امریکایانو سره د نورو هېوادونو دا ملګرتیا به د اوږدې مودې لپاره په خپل حال پاتې شي. د امریکایي چارواکو بدمعاشي او مستي به حتماً یوه ورځ او شاید ډېر ژر په دې منتج کېږي چي نه یوازي د امریکا تر مشرۍ لاندي دا ائتلاف ختم شي بلکي د دوی په ضد یوه نړۍ واله جبهه جوړه شي. د ملګرو ملتونو او د نړۍ د اکثرو هېوادونو له مخالفت سره سره په عراق د امریکا یو اړخیز او وحشیانه برید او له دې برید سره د ډېرو هېوادونو شدید مخالفت او په ولي نړۍ کي د امریکا ضد پرتمنو او سترو مظاهرو دا خبره ثابته کړه چي د داسي یوې جبهې د تبلور لړۍ عملاً پیل شوې.

۳. که مقاومت په اوسنـ بڼې کي دوام وکړي او مزید تشدید شي، ډېر هېوادونه به د امریکا په اړه خپلو سیاستونو کي تجدید نظر ته تشویق کړي.

٤. د مجاهدینو وسائلو او امکاناتو ته په پام سره باید د عملیاتو داسي طریقه غوره شي چي هم دښمن ته مسلسل تلفات واړوي، هم ئې د عملیاتو له مخنیوي نه عاجز کړي، هم له مجاهدینو خه د کم مالي مصرف غوښتنه وکړي او هم د مجاهدینو اني تلفات تر کم نه کم حد ته راکوز کړي. اوس نه د مخامخ جنګ وخت دی او نه د جبهو پرانستل مفید او ګټه ور، د دې په ای باید چریکي جګړو ته ترجیح ورکړو، د جګړي ابتکار باید د تل لپاره د مجاهدینو په واك کي وي، د برید وخت، ای او ـرنګوالی باید دوی وټاکي، په دښمن باندي ـول بریدونه باید ناخاپي وي، په داسي وخت کي باید په هغه برید وشي چي کاملاً غافل وي او د برید د مقابلې هيـ تیاری نه لري، په داسي ای کي ورباندي برید وشي چي د سیمي جوړښت د مجاهدینو په ګټه او د دښمن په تاوان وي، دوی په پټې او مصئونې مورچلې کي او هغه په آوار او خلاص میدان کي، دوی د غره په ډډې او ـنګل کي او هغه په بیدیا کي او د مجاهدد وسلو خولې ته، لومړی ګوزار د مجاهد له خوا وي او دښمن ته د دفاع مجال هم په لاس ترې شي.

۵. دښمن هڅه کوي چي لومړی په بریدونو اعتراف ونه کړي او که اعتراف ته اړ شو نو خپل تلفات پـ وساتي، داسي چي نه نړۍ وال ترې خبر شي او نه د امریکا ولس، دا ـکه چي په بریدونو او اړول شوو تلفاتو اعتراف له یوې خوا په نړۍ کي د امریکا کاذب اعتبار ته کلکه صدمه رسوي او له بلي خوا د جنګ د دوام په ضد د امریکایي ولس مخالفت مزید تشدیدوی. متأسفانه مجاهدین تراوسه په دې نه دي

توانېدلی چي د خپلو عملياتو او په هغوی کي د دښمن د تلفاتو مؤثق او مستند فيلمونه جوړ او د نړۍ د تلويزيونونو له لاري ئې د نړۍ والو مخې ته کېږدي. مجاهدين بايد دې ته خاصه توجه وکړي، د دوی عمليات په خپل ذات کي اهميت لري، خو د دې عملياتو اهميت به هلته و برابره شي چي نړۍ وال ترې خبر کړی شي. موږ دوی ته د داسي عملياتو يوه طرحه وړاندي کوو چي هم دښمن ته درانه تلفات اړول ممکن کوي او هم ئې مستند فيلم جوړيدی شي، په دې شرح:

• په دې عملياتو کي به تقريباً پنځلس مجاهدين برخه اخلي، چي له دوی سره به پنځه راکټ لانچرې، پنځه پيکا او له نوروسره وړې وسلې وي. معمولاً د دښمن د هري گزمې د گاډو شمېر تقريباً پنځه شپږ وي او د افرادو شمېر ئې د دېرشو شا او خوا کي، د همدې شمېر گاډو او سورليو لپاره بايد ضروري وسائل برابر کړی شي.

• د عملياتو لپاره به داسي تنگه دره انتخابوي چي د سړک يوې بلي خوا ته لوړې ژورې، غر او ځنگل وي.

• د سړک په هغې ژۍ کي چي گاډي ئې خوا ته تېرېږي، پنځه شپږ ځايه د هاوان تقريباً شپږ شپږ مرمۍ داسي ځای په ځای کړئ چي دوه ئې له ريموټ کنټرول نه لس پنځلس گزه لرې، څنگ ته وي او له اړخ ته، دوه په همدې فاصلي کي او دوه د ريموټ کنټرول خوا ته. د دې لپاره تاسو تقريباً شپږ دېرش د هاوان مرميو او شپږ ريموټ کنټرول او يو مقدار سيم ته ضرورت لرئ.

• ولي مرمۍ بايد د سړک په ژۍ کي د سړک له سطحې نه تقريباً يو گز اوچت ځای کي ښخې کړئ، له دې امله چي پرته د نورو متحرکو اهدافو لپاره د سړک په منځ کي د ماين له ښخولو نه تل ډډه وکړئ، داځکه چي په دې صورت کي د چاودنې

ولي چرې پورته درومي او د چاودنې له ای نه یو او دوه گزه لرې هدف ته هیې تاوان نه شي رسولی، حال دا چي د سړك په جگې ژۍ چاودنه کم له کمه تر پنځوسو گزو، ي او کيې اړخ ته، ول اهداف تخریبوي. او تاسو په دغو شې ایه چاودنو سره په پرو سوو گزو فاصلې کي د دښمن ول روان گاډي تخریبولی شئ، که ه هم د هري چاودنې خوا ته روان وي او یا له ماین خه یوې بلي خوا ته تېر شوي وي.

- تاسو کولی شئ ول ماینونه په یوه وخت او هلته منفجر کړئ چي د هر ماین خوا ته د دښمن د قطار یو گاډې رارسېدلی وي او یا هر یو بېل بېل منفجر کړئ.
- په راک او پیکا مسلح مجاهدین باید داسي ای په ای شوي وي چي له چاودنې سره سم هر گادی لومړی د راک او بیا د پیکا تر اور لاندي ونیولی شي او په پای کي له ورې وسلې نه استفاده وشي.
- ویډیوئې کامری باید داسي ای په ای شوې وې چي د عملیاتو وله ساحه ئې تر نظر لاندي وي، له عملیاتو نه مخکي د ولي ساحې دقیق فیلم واخلي، د قطار د راتلو، د عملیاتو ساحې ته د رارسېدو،د چاودنو، د راکټونو او پیکاوو د ډزو، د تخریب شوو گاډو او د مړو او ژوبلو کسانو فیلم واخستی شي.
- دا عملیات باید ډېر سریع او چټك ترسره شي، د عملیاتو له پیل نه تر پای پورې او د عملیاتو له سیمي نه وتل باید تقریباً پنځه لمویښت دقیقې ونیسي. دا که چي د مخکنیو تجربو له مخې که دښمن له برید نه مطلع شي نو په همدومره وخت کي ئې جازونه ساحې ته رارسېدی شي. که ه هم په داسي عملیاتو کي طیارې ه خاص او مؤثر کار نه شي کولی، نه په غرونو او نگلونو کي محدود شمېر مجاهدین موندلی شي او نه په غرونو او نگلونو کي د دوی

بمباری ه اثر لري.

- که داسي و عمليات ترسره شي او فيلمونه ئې نړی والو ته وښودی شي، امريکايي واکونو ته به په افغانستان کي پاتې کېدل گران او ناممکن کړي. دوی له لبنان نه په خپلو دوو اډو کي د چاودنو او تقريباً دوه سوه اتيا کسانو د وژل کېدو په وجه ووتل او له صومال نه د دوی په قطار د يوه داسي بريد په وجه ووتل چي و امريکايي کماندوگان په کي ووژل شول او صوماليائې سرتېرو د امريکايي فوځيانو مړي په جيپانو پسې وتړل او په سړکونو کي ئې وگرځول. د دې عملياتو فيلم د امريکا ولس هومره د جنگ په ضد او په صومال کي د امريکايي فوځونو د مزيد پاتې کېدو په خلاف راوپاراوو چي چارواکي ئې دې ته اړ کړل چي له دې هېواد نه فوراً او له ن نه پرته ووځي. د دا راز عملياتو لپاره د افغانستان شرائط تر بل هر هېواد نه زيات مساعد دي. کوم مجاهدين چي دا راز تاريخي عمليات ترسره کړي هغوی به د افغان ولس سرلوړي اتلان گڼل کېږي او نومونه به ئې د جهاد په تاريخ کي په زرينو تورو ليکل کېږي. زموږ هيله دا ده چي د مجاهدينو ينې په خدای مين او زړه ور ولگي د دا راز عملياتو لپاره چمتو شي او په دې سره د هېواد د آزادي ورځ رانږدې کړي.

افغانستان

١٣٨٢١١١٢٠

افغانستان

١٣٨٢١١١٢٠

بسم الله الرحمن الرحیم

پیام

به دلیرمردان مؤمن کوهدامن و شمالي

به شما سروران سربلند مقاومت در برابر تجاوز شوروي، که با قربانی ها، حماسه آفرینی ها و حملات کوبنده و خستگی ناپذیر تان داستانهای همیشه به یادماندنی را در صفحات زرین تاریخ مقاومت ثبت کردید، حماسه هائی که هم دشمن همواره به یاد خواهد داشت و هم ملت سرافراز ما، به شما می گویم: چرا امروز که کشور تان باری دیگر بدست دشمنان اسلام اشغال شده است و وضعیت بدتر از سابق را بر کشور تان تحمیل نموده، استقلال ، آزادي و حاکمیت ملي تان توسط نیروهای اشغالگر سلب گردیده و هویت اسلامي میهن تان به شدت تهدید می گردد، چرا خاموش و ساکت نشسته اید و نظاره گر این وضعیت غم انگیز و دردآور؟! مگر

غیرت وهمت سلف مجاهد و آزاد منش تانرا از دست داده اید؟! آیا به این زندگی ذلت آور و ننگین راضی شده اید و ترس از دشمن، شهامت و ایمان تانرا کم رنگ ساخته و شما را به کرنش و سرخم کردن در برابر دشمن واداشته است؟! چرا راضی شده اید که عده ای از وطن فروشان بې ننگ و بی ایمان، گاهی شما را به روسها و کمونست ها می فروشند و تحت قومنده جنرالهای روسي و پرچمی با برادران افغاني تان می جنگانند و گاهی به انگلیسها و امریکایي ها می فروشند و فرزندان تانرا بخاطر منافع بیگانگان می جنگانند؟! به چشم خود می بینید که امروز در میدان هوایي بگرام و در اطراف پایگاه های نظامي نیروهای اشغالگر در کابل چه می گذرد، و هر شب و روز به عفت و ناموس چه تعداد دختران افغان تجاوز صورت می گیرد؟! مگر نمی بینید که این وطنفروشان پست فطرت، دختران باعفت شما را وادار می سازند تا به این پایگاهها رفته و خاطر سربازان امریکایي و انگلیسي را شاد کنند و آرزوی شانرا برآورده سازند؟ اینها در محافل شبانه سربازان امریکایي شرکت می کنند، پیکهای شراب را از دست ساقی هائیکه که معمولاً دختران افغاني اند می گیرند و سرمی‌کشند، به رقص و پای کوبی می پردازند و در پایان محفل هر افسر امریکایي دخترافغاني ای را در آغوش می کشد و به خلوت می برد. پدران و برادران مجاهد شما در گذشته بخاطر دفاع از ننگ و ناموس خود به هر قربانی آماده بودند، از این باکی نداشتند که در راه دفاع از ننگ و ناموس، وجب وجب کابل و کوهدامن به خون آنان سرخ شود.

ما در این مدت بیش از يك ونیم سال هر روز منتظر بودیم که حماسه آفرینان شمالي و کوهدامن امروز و فردا قیام خواهند کرد، یکجا با مجاهدین ولایات شرقی، جنوبی و جنوب

غربی کشور بر دشمنان هجوم خواهند برد، ناهید های دیگری از میان آنان سر خواهد افراشت، جوانان دلیر و سربه کفی در هر قدمی در برابر دشمن در کمین خواهند نشست و عده ای از اشغالگران را به جهنم خواهند فرستاد، و... ولی متأسفانه این انتظار تا حال برآورده نشد!! بر عکس دیدیم که تفنگداران این منطقه به کمك امریکايي ها و تحت قومنده آنان به پکتیا و کندهار فرستاده می شوند و علیه مجاهدین این ولایات جنگانده می شوند!! وقتی خبر حمله بر جیپ افسران امریکايي در کابل پخش شد گمان کردیم که کار مجاهدین کابل و شمالي خواهد بود، ولی بزودی معلوم شد که این نیز کار دیگران بود. از داستان این حمله قهرمانانه حتماً اطلاع دارید. امیرخان مجاهد، باشنده خوست که برای کار شخصی به کابل آمده بود، تصادفی صحنه تعقیب یك دختر افغاني توسط چند سرباز امریکايي را مشاهده می کند، می بیند که دختر افغاني با پریشانی و سرآسیمگی خود را به این سو و آن سو می زند تا از شر این خائنان که به به آبرو و عفت او چشم دوخته اند نجات بیابد، چاره ئې جز این نمی یابد که به پوسته امنیتی سربازان افغاني پناه ببرد، سربازان ترتیبی می گیرند که او را بطور مخفیانه و بدون آنکه امریکايي ها بفهمند، توسط تکسی از صحنه می کشند، امریکايي ها فرا می رسند، از آنان می خواهد تا این دختر را هر چه زودتر در اختیار آنان بگذارند و یا آدرسش را به آنان بدهند، قومندان پوسته امنیتی به قومندان مافوق خود با مخابره تماس می گیرد و از او طالب هدایت می شود، از بالا به او هدایت داده می شود تا امریکايي ها را ناراض نکند، دختر را حاضر نموده و به امریکايي ها تسلیم کند او نیز مطابق این دستور عمل می کند و دختر بیچاره را به امریکايي ها تسلیم می کند، امیرخان از مشاهده این صحنه دردناك چنان تحریك گردیده، غیرت

افغاني اش چنان به جوش می آید که تصیم عملیات قهرمانانه و شهادت طلبانه ای را علیه متجاوزان خائن می گیرد، سه عدد بم دستی تهیه نموده، در شهر کابل به جستجوی امریکايي ها می پردازد، در چند موردی امریکايي ها را می یابد ولی به این دلیل از اقدام به عمل منصرف می شود که در آنجا احتمال صدمه به عده ای از افغانها نیز وجود داشت، بلآخره این جیپ افسران امریکايي را در نزدیکی مسجد پلخشتی می یابد و با پرتاب يك بم دستی بسوی آنان و کشتن و زخمي کردن تمامی سرنشینان آن انتقام می کشد و صحنه را ترك می گوید، پولیس افغاني او را تعقیب می کند او در حالیکه دو عدد بم دستی دیگری نیز در اختیار داشت و با استفاده از آنها می توانست خود را نجات دهد، ولی غیرت افغاني اش اجازه نداد تا اسلحه اش را علیه این افغانان بی غیرت و نوکر اجنبی بکار گیرد، دستگیر شد او را به وزارت داخله بردند، تاج محمدوزیر داخله شخصاً از او پرسید که چرا به این عملیات متوصل شد، گفت: حقیقت جریان را به شما می گویم مشروط به اینکه مرا به امریکايي ها تسلیم نکنید، وزیر با او تعهد می کند و وی نیز تمامی این جریان را حکایت می کند، امریکايي ها می آیند و از وزیر داخله می خواهند تا نامبرده را به ایشان تسلیم نماید، وزیر از باداران امریکايي اش می خواهد تا اجازه بدهند پس از تکمیل مراحل ضروری تحقیقات او را تسلیم کنند، امریکايي ها به کرزی زنگ می زنند و به او می گویند که به وزیر داخله هدایت بدهد تا امیرخان را بدون تأخیر تسلیم دهند، کرزی نیز بلادرنگ به وزیر دستور می دهد، و وزیر بی ایمان، برخلاف تعهد خود، امیرخان قهرمان را دست بسته حاضر ساخته به سربازان امریکايي تسلیم می دهد، زمانیکه امیرخان قهرمان را به دفتر وزیر حاضر کردند و به او گفتند که به دستور کرزی

به امریکايي ها تسلیم داده می شوی، گفت: یا دستهای مرا باز کنید تا در اثنای تسلیم دهی هرچه توانستم انجام دهم و یا مرا همینجا تیرباران کنید و بگوئید که خود کشي کرد، مرا به دشمن دست بسته تسلیم نکنید، ولی خائنان وطنفروش هیچ یکی از خواسته های او را نپذیرفته او را به امریکايي ها تسلیم کردند، در اثنائیکه او را از دفتر وزیر به بیرون می کشیدند، بسوی وزیر داخله نزدیك رفته، بر رویش تف نموده، به او می گوید: نامرد ناجوان ، به عهدت وفا ننموده با من خیانت کردی.

مردم غیور کوهدامن و شمالي!

- آیا میان شما یك امیرخان قهرمان نیز یافت نمی شود؟
- تا چه زمانی این ذلت و رسوایي و تجاوز به ننگ و ناموس را تحمل می کنید؟
- مطمئن باشید که نیروهای امریکایي مثل نیروهای اشغالگر شوروي از میهن عزیز ما رانده خواهند شد.
- اگر اشغالگران در نتیجه مقاومت ها و قربانی های مجاهدان سربلند سائر ولایات، از کشور اخراج شدند، جواب شما به آنان و به تاریخ آینده کشور چه خواهد بود؟
- بیائید با سهمگیری فعال در جهاد اسلامي، و بی زاری و برائت از وطنفروشان خائن به اسلام و ملت، دین اسلامي تانرا ادا نموده، تاریخ پر شکوه آباء و اجداد تانرا زنده کنید و خلف ناصالح و بی همت برای آنان نباشید.

افغانستان

١٣٨٢١٣١١

بسم الله الرحمن الرحیم

آیا اسلامي نهضت انقلاب راوستی شي؟

د اسلامي نهضت په لیکو کي لګیا مبارزین چي په خپلو خپلو سیمو کي د سیاسي او اجتماعي بدلونو لپاره په مبارزې بوخت دي، باید په و مهمو خبرو یو ل بیا غور وکړي:

- آیا د دوی د مبارزې له اسلوب نه د دې طمع کېدی شي چي په ولني کي سیاسي او اجتماعي انقلاب او بدلون راشي؟
- آیا په دې اسلوب کي ول هغه مراحل مراعات شوي چي پیغمبر علیه السلام مراعات کړي؟
- په خپل هېواد کي او په نړۍ واله کچه د دې امکان ګورئ

چي اسلامي نهضت د يوه واقعي اسلامي انقلاب په راوستو بريالى شي؟ آيا په اسلامي نهضت كي دا وړتيا شته؟ آيا كورني شرائط او نړۍ وال وضعيت د دې اجازه وركوي؟ آيا مسلمان مبارزين د داخلي او بهرني خنډونو، ګواښونو او كړاوونو مقابله كولى شي؟

- دا وومه پيړۍ ده چي مسلمانان په ذلت، اسارت او محكوميت كي ژوند كوي، له آزادۍ او خپلواكۍ نه محروم دي، په سياسي، اقتصادي او فكري لحاظ استعماري واكونه ورباندي حكومت كوي، لاس پوخي حكومتونه ورباندي مسلط شوي، له داسي اختناق او استبداد سره مخامخ دي چي د نړۍ په هيڅ ګوټ كي ئې مثال نشو موندلى، واكداران ئې د پرديو په وړاندي سپك او ذليل او د خپل ولس په مقابل كي مغرور او بې رحمه، دوى د پرديو غلامان دي او ولس د ان غلامان ګڼي. د غلامۍ، ذلت او محكوميت دغه دردونكي حالت په ولسونو كي د عزت النفس احساس، د آزادۍ او خپلواكۍ جذبه او د سرلوړي او پتمن ژوند تلوسه په كلكه پلې ده، آيا د دې طمع كېدى شي چي دا ولسونه قربان ته چمتو شي، انقلابي تګلاري ومني او پاخون ته تيار شي؟

- يو وخت خو په ولو اسلامي ملكونو استعماري واكونو مخامخ او د خپلو فوځونو په زور حكومت كاوو، خو پس له هغه چي دا واكونه د خاصو عواملو په وجه ووتل نو داسي رژيمونه شا ته پرېښودل چي د دوى ګټې خوندي وساتي، د دې هېوادونو د مسلح واكونو جوړښت ئې داسي تنظيم ك چي د لاس پوخو رژيمونو مدافع او د هر ملي پاخون د پلو لپاره د دغو واكونو په خدمت كي لاس په سينه ولاړ وي، تعليمي نظام او نصاب ئې داسي جوړ ك چي په علمي مؤسساتو كي تر روزني لاندي وانانو كي د آزادۍ او

خپلوك جذبه راولاړه نشي، د پرديو په غلام او تقليد كي د فخر احساس وكړي او له خپل اسلامي او ملي هويت نه پردي شي. د وتلو په وخت كي ئې د دې هېوادونو جغرافيائي نقشې داسي جوړي كړې چي له يوې خوا د دغو هېوادونو ترمنځ تل سرحدي منازعات روان وي، او له بلي خوا هغه قومونه چي له استعماري ځواكونو سره جنګېدلي د مختلفو ملكونوترمنځ وويشل شي، په اقتدار كي له برخي نه محروم كړی شي، هغو اقليتونو ته قدرت وسپارلی شي چي له استعماري ځواكونو سره ئې ملګرتيا كړې او په راتلونكي كي تل پدوی متكي وي، او په اقتدار كي د پاتې كېدو لپاره د دوی شرائطو منلو ته اړ وي. د دې ډېر ښه مثالونه پښتانه او كردان دي، چي له استعماري ځواكونو سره د دوامدارې مبارزې په وجه يو په درېو او بل په څلورو برخو وويشلی شو. آيا اسلامي نهضت ولسونه دې ته تيارولی شي چي له استعمار نه پاتې په دغه جغرافيائي جوړښت كي تبديلي ضروري وګڼي؟ دا پداسي حال كي چي استعماري ځواكونو په دې اوږدې مودې كي په پراخو تبليغاتو سره قومي، ژبني او محلي تعصباتو ته هومره لمن وهلې چي هيڅوك د لوی او متحد ملت او امت تصور او فكر ونكړی شي، استعماري ليكي مقدس او تغيير نه منونكي وګڼي، دا دره د هغي بلي ګاونډۍ درې اوسېدونكي پردي او حتی دښمن وګڼي او اصلي دښمن هير كړي. آيا له پېړيو پېړيو راپاتې دا حالت بدلېدی شي؟ آيا په اسلامي نهضت كي دا توان شته او آيا ولسونه لدوی سره دا خبره مني؟

- دا ولې په دې اوږدې مودې كي ګڼ شمېر اسلامي تحريكونه له اوږدې مبارزې او ډېرو مقدماتي برياوو وروسته هر ځل ناكام شوي او د انقلاب په راوستو ندي بريالي شوي؟

اکثراً استعماري ځواکونه د دوی د مبارزو په نتیجه کي وتلو ته اړ شوي خو دا ولې د بهرني دښمن له ماتې او وتو نه وروسته په دې ندي توانېدلي چي اسلامي حکومت قائم کړي؟ داد دوی قصور دی، که د دوی د ولسونو ضعف او که د دښمن ځواکمني او زرنګي؟ څه کولی شو چي دا ترخې تجربې بیا تکرار نشي؟

دغو اساسي پوښتنو ته د ځواب موندلو لپاره باید لاندي ټکي په پام کي ولرو:

موږ د هغه اسلامي نهضت مبارزه د پیغمبر علیه السلام د سنت او اسلوب مطابق ګڼلی شو چي د مبارزې په تګلاري کي ئې لاندي څلور مرحلې په څرګند طور ومومندلی شو:

١. د داسي دعوت مرحله چي د پیغمبر علیه السلام د مکي دور دعوت ته ورته وي، هغه چي په ټولني مسلط ځواکونه ئې نشي زغملي، د تعذیب، زندان، مقاطعې، محاصرې او د تبعید له ګواښونو سره مخامخ دعوت، چي سازش او مصالحه نه مني، چي له دښمن سره د روغي جوړي خبره پکي نه وي، چي له حاکم نظام نه د کامل بغاوت او عصیان بلنه ورکوي، د دې نظام له فکري او اعتقادي بنسټونو نه د برائت شعار ورکوي. داسي دعوت نه چي له نظام نه ئې مجوز ترلاسه کېږي، او یواځې هغه خبره پکي کېږي چي واکداران ئې زغملي شي او نظام ئې اجازه ورکوي. مهمه نده چي دا دعوت به سري وي که علني، مهمه دا ده چي خپل خصوصیات حفظ کړي او د مکي دور ټول ځانګړتیاوې ولري.

٢. کوم دعوت چي د پیغمبر علیه السلام د دعوت په څېر وي، سیاسي، اجتماعي او فکري انقلاب غواړی، او له دښمن سره د اصولو په سر سازش نشي کولی، هغه به

حتماً د هجرت له مرحلې سره مخامخ کېږي، هجرت د حقیقي اسلامي مبارزې یو طبیعي پړاو دی، دا پړاو په هوشیاري او احتیاط نه بلکي له اصلي مسیر نه په انحراف او له اصلي لاري نه په تیروتني سره منتفي کېدی شي.

٣. د مبارزې درېم پړاو له دښمن سره د مسلحانه تصادم پړاو دی، دا پړاو د مهجر له موندلو سره سم پیل کېږي، پیغمبر علیه السلام د مدینې په ښر د یوه وړوکي کلي له موندلو سره سم خپله مسلحانه مبارزه پیل کړه. په لومړي سر کي پټه مسلحانه مبارزه، د وړو وړو چریکي ډلو په واسطه، چي هدف ئې د دښمن سلطه متزلزل کول او هغه امنیت له منځه وړل وو چي د حاکم نظام په گټه او د هغه د بقا باعث وو. او په دوهمه مرحله کي ړگنده مقابله او مخامخ نښته. د کفري نظام په گټه "امنیت او اقتصاد" چړکول او په ولس باندي د واکدارانو مسلط رعب او هیبت ختمول، د دې مرحلې اساسي او مهم اهداف دي. همداراز نظام مالي امکاناتو ته اړ دی، له دې نه پرته هغه دوام نشي موندلی، د چریکي عملیاتو په نتیجه کي امنیت متلاشي کېږي، د لویو لارو امنیت ډېر ژر له منځه ولاړ شي، نظام له دې عاجز شي چي بډای او تاجر ته چي د نظام درېمه ستنه ده ، د کار لازم او خوندې شرائط برابر کړي. هیـ نظام دا حالت د اوږدې مودې لپاره نشي زغملي، عام ولس چي د نظام له ظلم نه تل وربېدلی خو له وېرې ئې نه ه ویلی شو او نه ه کولی، د دغو عملیاتو په نتیجه کي د ه ویلو او کولو جرأت پیدا کړي او همدا د عمومي پاخون مقدمه شي او د یوه ستر انقلاب کار له همدې ایه پیل شي. په دا راز عملیاتو سره د رژیمونو نسکورول او لویو واکونو ته ماتې ورکول ممکن ده، دا ادعا کولی شو چي له کودتاگانو نه وروسته د رژیمونو د نسکورولو

تر ټولو آسانه لار همدا ده. که د پیغمبر علیه السلام تر قیادت لاندي مسلحانه مبارزې ته ځیر شو نو وبه ګورو چي دا مبارزه د قریشو په ضد له چریکي بریدونو "سریو" نه پیل شوه، ورو ورو ئې لمن تر مخامخ نښتو خوره شوه، د مکي له فتحې وروسته د جزیرې له نورو ټواکونو سره او په پای کي په نړۍ واله سطحه د روم او فارس په څېر لویو ځواکونو سره مخامخ شوه. دا ښیي چي د مبارزې لمن باید په تدریج سره او په طبیعي طور له محلي ځواکونو نه تر منطقوي او بین المللي ځواکونو پورې خوره شي.

٤. ځینې کارونه باید د مرکز تر فتحې پورې وځنډولی شي، په ټولني کي اقتصادي اصلاحات یو لدغو کارونو څخه دی، دا څنګه چي پیغمبر علیه السلام د مکي له فتحې نه وروسته دا کارونه کړي، له سنت نه د متابعت تقاضا همدا ده چي هر کار په همغه وخت او همغه طور ترسره کړو چي پیغمبر علیه السلام ترسره کړي.

- د اسلامي هېوادونو اکثر حاکم نظامونه یا پردیو تحمیل کړي او لاس پوڅي او په اسلامي هېوادونو د زاړه استعمار د سلطې پاتې شونې دي، یا خانداني دي چي خاصي کورنۍ د ولس د ارادې خلاف په زور او د پردیو په مرسته په دوی حکومت کوي، یا قومي، او فرقه ئي بڼه لري، د یوې مذهبي فرقې پلویان اختیارات په واك کي لري، نور ئې له خپلو ټولو انساني او اسلامي حقوقو نه محروم کړي، د دوی سیاسي او مذهبي مشران وژني، چا د شیعه ترنامه لاندي سنیان ځپلي او له خپلو ټولو اسلامي او انساني حقوقو ئې محروم کړي او چا د سني په جامه کي شیعه محروم کړي ... د دې هېوادونو ولسونه د ډېرو قربانیو په ورکړي سره هم ونتوانېدل دا استبدادي رژیمونه نسکور او د خپلې خوښې اسلامي

نظامونه قائم کړي، د اسلامي هېوادونو سياسي او اجتماعي نظامونه اکثراً د استعماري واکونو په لاس تپل شوي، جغرافيائي جوړښت ئې هم غير طبيعي، د قومونو د وېش او د ګاونډيو ترمنځ د دائمي شخړو او جګړو باعث دی، پښتانه او کشمېريان په دوو برخو ويشل شوي، بلوڅان په درېو برخو، کردان په ګلورو برخو او ... که دا غير طبيعي جوړښتونه او دا تحميلي استبدادي نظامونه له هرڅ لاري بدل شي، حتی که د يرغلګرو واکونو د مداخلو په نتيجه کي وي، په طويل المدت کي به ئې ګټه مسلمانانو ته رسېږي، که څه هم په ظاهر کي او د لنډې مودې لپاره دا يرغلګر واکونه له هغه نه سياسي او اقتصادي ګټې ترلاسه کړي. د هېوادونو د اوږدمهاله اشغال دوران تېر شوی، هيڅ واك نشي کولی چي د وسلو په زور د اوږدې مودې لپاره نور ملکونه اشغال کړي. د اسلامي نړۍ موجود حالت د استعمارګرانو په ګټه دی، په دې کي هره تبديلي د دوی د منافعو خلاف او د ملتونو په نفع دی. اوس په اسلامي هېوادونو کي يواځې اسلامي احزاب او ډلې منظم او واکمن سياسي قوتونه دی، فقط دا ډلې کولی شي له دې تبديلي نه استفاده وکړي.

- له افغان جهاد نه وروسته په اسلامي ملکونو کي ګڼ شمېر مسلح ډلې ميدان ته راووتلې، ډېرو ډلو د افغان مجاهدينو له تنظيمي او جهادي تجربو نه له ګټې اخيستو پرته خپل کار پيل کړ، خو تر اوسه يوه ډله هم په دې نده توانېدلې چي له خپلې مسلحانه مبارزې نه هغه نتائج ترلاسه کړي چي افغان مجاهدينو ترلاسه کړل. ځيني هغه انګېرتياوې چي افغان جهاد درلودې خو دغه مسلح ډلې ترې محرومي دي په لاندي ډول بيانولی شو:

١. افغان جهاد د داسي اسلامي حزب په لاس پيل شو چي

د جهاد له پيل نه مخکي ئې د يوه   واکمن او ډېر منظم حزب بڼه غوره کړې وه، په   وانانو کي ئې تر   ولو نورو سياسي ډلو زيات او ژور نفوذ درلود، د محصلينو د اتحاديې په آخري انتخاباتو کي ئې دوه ثلثه چوک   ترلاسه کړې وې، په تعليمي مؤسساتو مسلط شوی وو، د دې حزب مظاهرې به تر   ولو ډلو سترې او منظمې وي.

٢. د خپلو غ و له لاري ئې په فوځ کي مسلمان افسران وپيژندل، هغوی ئې د خپلو خپلوانو په ذريعه په احتياط سره دعوت او تنظيم کړل،   و   له ئې د فوځ له لاري د عسکري انقلاب هڅه وکړه، که   ه هم دا هڅې د خاصو عواملو په وجه بريال   نه وې خو د دې حزب په ليکو کي تنظيم شوو افسرانو د مسلحانه جهاد په دوران کي ستر ستر کارونه کړي او له مجاهدينو سره د ډېرو عسکري قطعاتو د يو   ای کېدو باعث شوي.

٣. د کمونستانو له سلطې نه وروسته دې حزب په ولس کي ژور ملات ترلاسه کړ، له هېواد نه بهر ئې پناه   ی او مهجر ومونده، لومړی يوه گاونډي او بيا دوهم گاونډي ورته پناه ورکړه، د روسانو له تيري نه وروسته ئې پراخ بين المللي ملات او تائيد ومونده.

• په اسلامي هېوادونو کي دوه مراکز داسي دي چي هلته د   ولنيز سياسي کار مجال شته او له هغه نه په استفادې سره د   ولني نظام بدلېدی او يو اجتماعي بدلون راتلی شي: فوځ او تعليمي مؤسسات، په دې هېوادونو کي نه فابريکي شته او نه   واکمنې صنفي اتحاديې، د جوماتونو له لاري يواځې فکري او تربيتي کار کېدی شي، حکومتونه جوماتونه سخت   اري او د خپلې خوښې امام او خطيب ورته   اکي، امام او خطيب له اقتصادي لحاظه سخت محتاج او بې

وزلی او د خان، ملك، بډای او محلي چارواکو تر ژورې اغیزې لاندي، دوی یواځې د پاخون په مخکي تللې مرحلې کي مؤثر رول ادا کولی شي، د پاخون په ملاتړ کي د دوی ونډه اغېزمنه او مؤثره وي خو د پاخون د پیل کولو توان او امکان ئې ضعیف او کمزوری. د اسلامي هېوادونو په اوسنیو شرائطو کي تعلیمي مراکز د مبارزې تر ټولو تاوده سنگرونه او د یوه انقلاب راوستو لپاره تر ټولو ډاډمنه او مؤثره مورچل گڼلی شو، د اسلامي هېوادونو چارواکي نه له فوځ نه هومره وېره لري چي لدغو مراکزو نه ئې لري او نه له جوماتونو نه. هر حزب چي د دغو مؤسساتو د زده کوونکو او ځوان نسل تائید او ملگرتیا ترلاسه کړي راتلونکي د هماغه حزب ده. په یو شمېر هېوادونو کي د محصلینو رغنده او مؤثرو تظاهراتو وښوده چي ځوانان په پېښو او تحولاتو کي مؤثره ونډه اخیستی شي او د دوی په لاس ډېر کار کېدی شي.

- په اسلامي ملکونو کي سیاسي، اجتماعي او اقتصادي وضعیت هومره دردونکی دی چي اکثر منورین، که دا په فوځ کي دي که په تعلیمي مؤسساتو او ملکي ادارو کي او که عام ولس دی، له چارواکو نه کرکه لري، د نظام مخالف دي، له اختناق، استبداد، فساد، خانداني حکومتونو، طبقاتي نظام، فقر، لوږی، وروسته والي، د پردیو سیاسي او اقتصادي سلطې او ... څخه سخت وربېري او تبدیلي غواړي، له اسلام نه پرته بل بدیل نه گوري، د اسلامي نهضت په لیکو کي منظم کېدو ته لیوال دي. اسلامي احزابو ته په کار ده چي له دې فرصت نه اعظمي استفاده وکړي، تعلیمي مؤسساتو او فوځ ته جدي توجه وکړي، د فوځ افسران د خپلو هغو غړو له لاري دعوت او تنظیم کړي چي حزب ته ئې د اخلاص او صداقت امتحان ورکړی، په وینا ئې اعتماد کېدی

شي، کافي هوشیاري او زیرکتیا لري. د فوځ له لاري تبدیلي راوستل ممکن او آسانه ده ،خو دې ته باید متوجه وو چي د تجربو له مخې د فوځ افسرانو د انقلاب د رهبري په اړه په هیڅ ځای کي سم امتحان ندی ورکړی، د افسرانو روزنه داسي شوې چي له هغوی نه بر ته تل سلامي کېږي او له هغوی نه کوز ته خه د سلامي او کامل اطاعت توقع کوي، دوی ته چي قدرت په لاس ورشي نو د بهرنیو سترو ځواکونو په وړاندي ډېر خاضع او مطیع او له خپل ولس سره په معامله کي مغرور، مستبد او دیکتاتور شي.

- د کودتا په اړه باید څو مهم او اساسي ټکي په پام کي وساتو:

۱. کودتا پداسي هېواد کي ترسره کېدی شي چي محدود فوځ ولري. په اسلامي هېوادونو کي له دوه دربو نه پرته په نورو ټولو کي د فوځ جوړښت داسي دی چي دا کار په کي ممکن دی.

۲. د یوې کودتا د بریا لپاره نه د لوړ رتبه افسرانو ملګرتیا ضروري ده او نه د لوی شمېر افسرانو تنظیم ته اړتیا شته، برعکس زیات کسان د افشاء کېدو او د کودتا د ناکامېدو عامل کېدی شي، د دې لپاره د څو ضروري او مهمو قطعاتو ملګرتیا کفایت کوي. که تاسو د زرهدارو د فرقې څو ټولي او په ګارد او کماندو کي څو ټولګي ولري او په هوائي ځواکونو کي هومره کسان چي د اقدام په وخت کي له هوائي ځواکونو نه د کودتا په ضد او د دولت په ګټه د کار اخیستو مخه ونیسي، چي دا کار په رن وی کي د څو ټانکونو په ودرولو هم کېدی شي، همدا ځواك د یوې کامیابي کودتا لپاره کفایت کوي. او که څو سرتېري ولرئ او د اقدام په وخت کي د څو مخالفو مهمو افسرانو چاره د دوی په کور کي یا خپلې قطعې ته د تلو په

دوران کي وکړي، د اقدام بریا ډېره آسانه او یقیني کوي.

۳. کودتا د جنرالانو کار نه دی. د یوې کامیابي کودتا لپاره یواځې د و هغو افسرانو ه او محتاطانه تنظیم ته ضرورت دی چي د ولي او کنډك په کچه د و خاصو مسلح قطعاتو قومنده یې مخامخ په لاس کي وي، د ولي او کنډك د قومندانانو له موافقې او برخي اخیستو نه پرته هیڅوك کودتا نشي کولی. که تاسو د داؤد کودتا او بیا د ثور د اومې کودتا او د اسلامي ملکونو هره کودتا وڅیړئ و به گورئ چي په ولو کي مهمه ونډه د وړو ضابطانو، برید منانو او تورنانو وه.

- په افغانستان کي اسلامي تحریك له پوهنتون خه پیل شو، له جومات نه ئې ملاتړ ترلاسه ک او فوځ ورسره ملگري شو. په ایران کي هم دې ته ورته کار وشو. د ایران او افغانستان تجربو دا هم وښوده چي کله حاکم نظامونه متلاشي شوي او عام ولس په صحنې کي فعال حضور موندلی نو قدرت په دې خاطر ملایانو ته په لاس ورغلی چي د عام ولس قیادت د جومات له لاري د ملا په لاس کي دی، په دې اړه هیڅ ډله له ملا سره د رقابت په موقعیت کي نده.
- د کمونیزم له ختمېدو وروسته د نړۍ اسلامي نهضت له نوي وضعیت سره مخامخ شو. په اسلامي ملکونو مسلط غربي کېلاکگرو یواځې اسلامي نهضت، د استعمار ضد خو تونو او ملي پاڅونونو لامل وموند، له دې نه مخکي به یا له نشنلستي مقاومتونو سره مخامخ وو او یا له کمونیزم نه متأثره شوو خو تونو سره، که ه هم د مبارزې صحنې ته د اسلامي نهضت له راوتلو نه وروسته هم تر یوې مودې غربي واکونو کمونیزم خپل اصلي حریف او رقیب گڼلو، په دې خاطر چي د شوروي اتحاد او وروسته د چین په ېر دوه ستر واکونه ئې ترشا ولاړ وو، او اسلامي نهضت داسي کوم

حامي واك نه درلود، د شوروي اتحاد له ماتې او زوال نه وروسته غربي واکونو خپله ټوله توجه اسلامي نهضت ته واړوله او هغه ئې اصلي خنډ او خطر وګڼلو، د کمونیزم دوه ستر حامي واکونه هم له غرب سره په هغې مبارزې کي ملګري شول چي د اسلامي نهضت په ضد پیل شوې، دا ځکه چي یو ئې په چچین او مرکزي آسیا او بل ئې په شرقي ترکستان کي له اسلامي نهضت سره اوږدې ستونزې لري. دا اوس چي د امریکا تر مشرۍ لاندي د تروریزم ضد بین المللي مبارزې په نوم کومه جګړه روانه ده دا په حقیقت کي د اسلامي نهضت خلاف د غرب او کمونیزم ګډ جنګ دی چي د اسلامي ملکونو غلام چارواکي هم ورسره ملګري شوي.

- نن نن اسلامي نهضت هومره پراخ امکانات په واك کي لري چي له دې نه مخکي ئې هیڅکله نه درلودل، په لوی شمېر کي مخلص، پوه، با ایمانه او منور غړي، قربانۍ ته چمتو شاځلمیان او د ولسونو پراخ ملاتړ، که دا ټول وسیع امکانات په منظمه توګه وکارولی شي، ډېر څه کېدی شي. متأسفانه اوس دا امکانات په ډېر نامنظم او متشتت ډول استعمالېږی، په یوه وخت کي په ګڼ شمېر جبهو کي داسي کار روان دی چي له هیڅ یوه ئې د یوې سترې او اساسي نتیجې طمع نشي کېدی، که د دې امکاناتو یوه برخه هم د یوه مهم هدف په لوري توجیه شي نو په زړه پورې نتیجه ترلاسه کېدی شي. د اسلامي نهضت لپاره اوس تر ټولو مهمه خبره دا ده چي په کوم هېواد کي انقلاب راولي او قدرت ترلاسه کړي. له دې نه پرته به ئې هلي ځلي هیڅکله هغه نتیجه ورنکړي چي انتظار ئې کوي. باید وګوري چي په کوم ځای کي د یوه اسلامي انقلاب لپاره تر نورو ځایونو زیات مناسب شرائط موجود دي، په کوم ځای کي دا کار تر نورو

ایونو په لنډ وخت، کمو امکاناتو او آسانو ترسره کېدی شي؟ همغه ځای باید انتخاب شي او په همدې باید ترکيز وشي. زه د افغانستان او افغانانو وضعيت داسي ګورم چې دلته ډېر کار کېدی شي. په افغانستان کي د امريکا د ماتولو ټول امکانات شته، دلته چې کوم امکانات شته د نړۍ په هيڅ ګوټ کي ئې نشو موندلی، ولس قرباني ته چمتو دی، د اوږده جنګ تجربه لري، يوه ستر ځواك ته ئې څو کاله د مخه ماتې ورکړې، امريکا تر هغه ډېر ضعيف ورته برېښي، د هېواد دنګو دنګو غرونو، تنګو اوږدو درو او ګڼو ځنګلونو د چريکي جنګونو لپاره ټول شرائط برابر کړي. د اسلام په ضد بل صليبي جنګ له افغانستان نه پيل شوی، د امت برخليك د دې جګړې په پايلو پورې تړلی دی، که د الله جل شأنه په فضل سره دښمن دلته ماتې وخوړه نو انشاءالله د شوروي اتحاد له عاقبت سره به مخامخ کېږي او مظلوم اسلامي امت به د دې لوی فرعون له شر نه ژغورل کېږي.

- متأسفانه د اسلام په نامه ځينې جوړي شوې ډلې د دې په ځای چې خپل وسائل، امکانات او قربانۍ ته چمتو افراد د اصلي دښمن په ضد توجيه کړي او يا د مفسدو رژيمونو په نسکورولو کي ترې استفاده وکړي برعکس پداسي فعاليتونو کي ترې استفاده کوي چې نه ئې دوی ته ګټه رسېږي او نه اسلام ته، دا امکانات يا په مذهبي نښتو کي ضايع کړي او يا د عادي خلکو په وژلو او نورو پريوتو او بيهوده فعاليتونو کي. کله کله په همداسي فعاليتونو کي د دغو ډلو تلفات هومره زيات شي چې په دې سره يو وسله وال انقلاب ترسره کېدی شي.
- د افغانستان موجوده جنګي شرائطو کي له دښمن سره "مخامخ جنګ" او د "جبهو پرانستل" نه مفيد دی او نه ئې

وخت. په دې سره د اصلي دښمن په ای اکثراً هغه کسان تلف کېږي چې امریکاییانو د و ډالرو په مقابل کي استخدام کړي او د افغانانو په ضد ئې په لومړي خط کي جنګوي. د دوی مرګ ژوبله که هرڅومره زیاته وي په دښمن ه تأثیر نکوي، باید عملیات داسي تنظیم شي چې اصلي دښمن ته تر زیات نه زیات تاوان ورسوي. د جبهه ئې جنګ په ای باید په دښمن ناڅاپي بریدونو او کمین ته ترجیح ورکړی شي، په دې سره د یوې جبهې له مجاهدینو نه په لسهاوو واړه ولګي جوړېدی شي، او دا ولګي اصلي دښمن ته تر جبهه ئې جنګ نه وخو له زیات تلفات رسولی شي. د مخامخ او جبهه ئې جګړو لپاره چې مجاهدین کومو امکاناتو ته اړتیا لري، په دې ظروفو او شرائطو کي هغه نشي ترلاسه کولی. باید په هغو محدودو امکاناتو اکتفاء وکړي چې په واك کي ئې لري او یا ئې په آسان ترلاسه کولی شي. خپل مقاومت باید داسي تنظیم کړي چې په کمو امکاناتو سره دښمن ته زیات تلفات اړولی شي او د اوږدې مودې لپاره مقاومت کولی شي. خو دا ګمان دې نه کوي چې دا وضعیت او له امریکاییانو سره د نورو هېوادونو دا ملګرتیا به د اوږدې مودې لپاره په خپل حال پاتې شي. د امریکایي چارواکو بدمعاشي او مستي به حتماً یوه ورځ او شاید ډېر ژر په دې منتج کېږي چې نه یواځې د امریکا تر مشری لاندي دا ائتلاف ختم شي بلکه د دوی په ضد یوه نړی واله جبهه جوړه شي. د ملګرو ملتونو او د نړی د اکثرو هېوادونو له مخالفت سره سره په عراق د امریکا یو اړخیز او وحشیانه برید، او له دې برید سره د ډېرو هېوادونو شدید مخالفت او په ولي نړی کي د امریکا ضد پرتمنو او سترو مظاهرو دا خبره ثابته کړه چې د داسي یوې جبهې د تبلور لړی عملاً پیل شوې.

• که مقاومت په اوسنـ بڼې کي دوام وکړي، او مزید تشدید شي، ډېر هېوادونه به د امریکا په اړه خپلو سیاستونو کي تجدید نظر ته تشویق کړي.

• د مجاهدینو وسائلو او امکاناتو ته په پام سره باید د عملیاتو داسي طریقه غوره شي چي هم دښمن ته مسلسل تلفات واړوي، هم ئې د عملیاتو له مخنیوي نه عاجز کړي، هم له مجاهدینو خه د کم مالي مصرف غوښتنه وکړي او هم د مجاهدینو انی تلفات تر کم نه کم حد ته راکوز کړي. اوس نه د مخامخ جنگ وخت دی او نه د جبهو پرانستل مفید او گټه ور، د دې په ای باید چریکي جگړو ته ترجیح ورکړو، د جگړې ابتکار باید د تل لپاره د مجاهدینو په واك کي وي، د برید وخت، ای او ړنگوالی باید دوی وټاکی، په دښمن باندي ول بریدونه باید ناخاپي وي، پداسي وخت کي باید په هغه برید وشي چي کاملاً غافل وي او د برید د مقابلې هیـ تیاری نلري، پداسي ای کي وربانديي برید وشي چي د سیمې جوړښت د مجاهدینو په گټه او د دښمن په تاوان وي، دوی په پټې او مصئوني مورچلي کي او هغه په آوار او خلاص میدان کي، دوی د غره په ډډي او نگل کي او هغه په ښدیا کي او د مجاهدد وسلو خولې ته، لومړی گوزار د مجاهدله خوا وي او دښمن ته د دفاع مجال هم په لاس ورنشي.

• د من هغه کوي چي لومړی په بریدونو اعتراف ونکړي او که اعتراف ته اړ شو نو خپل تلفات پ وساتي، داسي چي نه نړۍ وال ترې خبر شي او نه د امریکا ولس، دا که چي په بریدونو او اړول شوو تلفاتو اعتراف له یوې خوا په نړۍ کي د امریکا کاذب اعتبار ته کلکه صدمه رسوي، له بلي خوا د جنگ د دوام په ضد د امریکایي ولس مخالفت مزید تشدید کوي.

متأسفانه مجاهدین تراوسه په دې ندي توانېدلي چې د خپلو عملیاتو او په هغوی کې د دښمن د تلفاتو مؤثق او مستند فیلمونه جوړ او د نړۍ د تلویزیونونو له لارې ئې د نړۍ والو مخې ته کېږدي. مجاهدین باید دې ته خاصه توجه وکړي، د دوی عملیات په خپل ذات کې اهمیت لري، خو د دې عملیاتو اهمیت به هلته و برابره شي چې نړۍ وال ترې خبر کړی شي. مونږ دوی ته د داسې عملیاتو یوه طرحه وړاندې کوو چې هم دښمن ته درانه تلفات اړول ممکن کوي او هم ئې مستند فیلم جوړېدی شي، په دې شرح:

o په دې عملیاتو کې به تقریباً پنځلس مجاهدین برخه اخلی، چې لدوی سره به پنځه راک لانچری، پنځه پیکا او له نورو سره وړې وسلې وي. معمولاً د دښمن د هرې گزمې د گاډو شمېر تقریباً پنځه شپ وي، او د افرادو شمېر ئې د دیرشو شا او خوا کې، د همدې شمېر گاډو او سورلیو لپاره باید ضروري وسائل برابر کړی شي.

o د عملیاتو لپاره به داسې تنگه دره انتخابوئ چې د سړك یوې بلې خوا ته لوړې ژورې، غر او نگل وي.

o د سړك په هغي ژۍ کې چې گاډي ئې خوا ته تیرېږي، پنځه شپ ایه د هاوان تقریباً شپ شپ مرم داسې ای په ای کړئ چې دوه ئې له ریموټ کنټرول نه لس پنځلس گزه لرې، ې اړخ ته، دوه په همدې فاصلې کې اړخ ته او دوه د ریموټ کنټرول خوا ته. د دې لپاره تاسو تقریباً شپ دېرش د هاوان مرمیو او شپ ریموټ کنټرول او یو مقدار سیم ته ضرورت لرئ.

o ولې مرم باید د سړك په ژۍ کې د سړك له سطحې نه تقریباً یونیم گز اوچتې خې کړئ، له انك نه

پرته د نورو متحرکو اهدافو لپاره د سړك په منځ کي د ماين له خولو نه تل ډډه وکړئ ، داځکه چي په دې صورت کي د چاودنې ټولي چرې پورته درومي او د چاودنې له ځايه يو او دوه گزه لرې هدف ته هيڅ تاوان نشي رسولی، حال دا چي د سړك په جگی ژۍ چاودنه کم له کمه تر پنځوسو گزو، ښې او کيڼ اړخ ته، ټول اهداف تخريبوي. تاسو په دغو شپږ ځايه چاودنو سره په ډېرو سوو گزو فاصلې کي د دښمن ټول روان گاډي تخريبولی شئ، که څه هم د هرې چاودنې خوا ته روان وي او يا له ماين څخه يوې بلي خوا ته تير شوی وي.

o تاسو کولی شئ ټول ماينونه په يوه وخت او هلته منفجر کړئ چي د هر ماين خوا ته د دښمن د قطار يو گاډې رارسېدلی وي. او يا هر يو بيل بيل منفجر کړئ.

o په راکټ او پيکا مسلح مجاهدين بايد داسي ځای په ځای شوي وي چي له چاودنې سره سم هر گاډې لومړی د راکټ او بيا د پيکا تر اور لاندي ونيولی شي او په پای کي له ورې وسلې نه استفاده وشي.

o ويډيوئي کامرې بايد داسي ځای په ځای شوې وي چي د عملياتو ټوله ساحه ئې تر نظر لاندي وي، له عملياتو نه مخکي د ټولي ساحې دقيق فيلم واخلي، د قطار د راتلو، د عملياتو ساحې ته د رارسېدو، د چاودنو، د راکټونو او پيکاوو د ډزو، د تخريب شوو گاډو او د مړو او ژوبلو کسانو فيلم واخستی شي.

o دا عمليات بايد ډېر سريع او چټك ترسره شي، د عملياتو له پيل نه تر پای پورې او د عملياتو له سيمې نه وتل بايد تقريباً پنځه ځلويښت دقيقې ونيسي. دا ځکه چي د مخکنيو تجربو له مخې که دښمن له بريد نه مطلع شي نو په

همدومره وخت کي ئې جازونه ساحې ته رارسېدی شي. که ه هم پداسي عملیاتو کي طیارې ه خاص او مؤثر کار نشي کولی، نه په غرونو او نگلونو کي محدود شمېر مجاهدین موندلی شي او نه په غرونو او نگلونو کي د دوی بمبارۍ ه اثر لري.

o که داسي و عملیات ترسره شي، او فیلمونه ئې نړۍ والو ته وښودی شي، امریکایي واکونو ته به په افغانستان کي پاتې کېدل گران او ناممکن کړي. دوی له لبنان نه په خپلو دوو اډو کي د چاودنو او تقریباً دوه سوه اتیا کسانو د وژل کېدو په وجه ووتل او له سومال نه د دوی په قطار د یوه داسي برید په وجه ووتل چي و امریکایي کماندوگان په کي ووژلی شوو او سومالیائي سرتیرو د امریکایي فوځیانو مړي په جیپانو پسې وتړل او په سړکونو کي ئې وگرځول. د دې عملیاتو فیلم د امریکا ولس هومره د جنگ په ضد او په سومال کي د امریکایي فوځونو د مزید پاتې کېدو په خلاف راوپاراوو چي چارواکي ئې دې ته اړ کړل چي له دې هېواده فوراً او له نډه پرته ووځي. د دا راز عملیاتو لپاره د افغانستان شرائط تر بل هر هېواده زیات مساعد دي. کوم مجاهدین چي دا راز تاریخي عملیات ترسره کړي هغوی به د افغان ولس سرلوړي اتلان گڼل کېږي او نومونه به ئې د جهاد په تاریخ کي په زرینو تورو لیکل کېږي. زمونږ هیله دا ده چي د مجاهدینو ینې په خدای مین او زړه ور ولگي د دا راز عملیاتو لپاره چمتو شي او په دې سره د هېواد د آزادۍ ورځ رانږدې کړي.

• د افغانستان اوسنی حکومت په بهرنیو فوځونو متکي دی، له بهرن حمایې نه پرته و ورځې هم دوام نشي کولی، په افغانستان کي د بهرنیو واکونو شمېر، د شوروي اتحاد د واکونو په تناسب ډېر محدود دی، په دې شمېر سره

نه د لویو لارو امنیت تأمینولی شي او نه د ارونو او خپلو اډو، گزمو او قطارونو، په هر ای کي د دوی په ضد بریالي عملیات ترسره کېدی شي.

• غربیان او د دوی په رأس کي امریکاییان د روسانو په مقایسه نه ه رزمي روحیه لري او نه د زیاتو تلفاتو د تحمل حوصله. که په افغانستان کي د دوی تلفات تر اوسني شمېر نه ل نور زیات شي، نو حتماً او ډېر ژر به له دې هېواده وځي. باید په خپلو ولو عملیاتو کي د دښمن د تلفاتو تزئید زمونږ اصلي هدف وي او تر هر ه زیات دې ته توجه او اهتمام وکړو، تر هغه ایه چي مقدور وي باید ول امکانات د همدې هدف لپاره په کار واچوو او د نورو اهدافو په غرض ئې له کارولو نه ډډه وکړو، د لاس پوڅي رژیم په ضد اقدامات باید تر هغه وځنډوو چي بهرني واکونه له هېواده وایستلی شي.

• امریکاییانو په افغانستان له خپل تیري نه فقط یوه نتیجه ترلاسه کړې او هغه د طالبانو د رژیم نسکورول، له دې نه پرته ئې هیـ موفقیت او لاس ته راوړنه نه درلوده.، نه د افغانستان په اوضاع مسلط شول، نه ئې قوي مرکزي حکومت جوړ کړی شو، نه ئې د خپلې خوښې امنیت تأمین کړی شو، نه د افغانستان له لارې د مرکزي آسیا د گاز او نفت په انتقال موفق شوو، نه د مقاومت په پلو وتوانېدل، نه ئې په خپلو اډو او گزمو د مجاهدینو د پرله پسې بریدونو مخنیوی وکړی شو، نه ئې د مخدره موادو د کښت او تجارت مخه ونیولی شوه، نه ئې د هغو افغاني ډلو ترمنځ د خونړیو نښتو لړۍ پای ته ورسولی شوه چي د دوی په خدمت کي او پدوی پورې تړلې دي، او نه ... له جگړې وروسته مرحلې په ولو موخو کي ناکام دي، په افغانستان کي د دې ناکام حضور اوږدمهاله دوام ورته ممکن ندی، مخصوصاً د تلفاتو د مزید زیاتوالي په

صورت کي.

- د چریکي جنګ له مهمو غوښتنو څخه یوه دا ده چي باید په هېواد کي داسي حالت راپیدا شي چي واکمنه طبقه او د دوی بهرني حامیان، ټول ولس د ځان دښمنان وګڼي، له هر چا وېره ولري، په هیچا اعتماد ونشي کړی. دا ذهنیت باید ایجاد شي چي له محدود شمېر کسانو نه پرته ټول ولس د دوی په ضد او د بهرنیو ځواکونو په خلاف جنګېږی، د دشمن او ولس تر منځ کرکه، دشمني او بې اعتمادي راپیدا کول د چریکي جنګ یوه مهمه او اساسي برخه ده. دښمن باید په دې ونتوانېږي چي په ولس دا خبره ومني چي محدود شمېر افغانان، او یا یوه خاصه ډله او ډلې د دوی په ضد په جګړه لګیا دی، دشمن تل هڅه کوي چي د خاصې ډلې په ضد هومره پراخ تبلیغات وکړي چي د مخالفینو په ضد خپل هر اقدام موجه وښیي، جنګ په خپله ګټه توجیه کړي او هغه د ولس په نفع ثابت کړي، خپل عسکر، ملت او حامیان قانع کړي چي د دې ډلې په ضد د جنګ دوام تر پایه ضروري دی او مشروعیت لري! که مجاهدین، ګڼ شمېر مختلف مستعار نومونه تبلیغ کړي او داسي وښیي چي دا بیلې بیلې ډلې دي چي هره یوه په مستقل طور په جهاد لګیا ده، هر ګروپ ته ځیني عملیات منسوب شي او دا خبره اعلان کړي چي د دښمن له خوا په ګوته شوو ډلو سره ارتباط نلري، د هېواد د آزادۍ او د ملت د ژغورنې لپاره جنګېږي، د ولس له متنه راولاړ شوی، د ولس د احساساتو او غوښتنو نمایندګی کوي، ټولو جهادی ځواکونو ته احترام لري، د ټولو یووالی غواړي او ... په دې سره په ولس کي او د دښمن پلویانو کي دا ذهنیت راپیدا کېږي چي دښمن په دې هېواد کي ډېر مسلح مخالفین لري، د افغانانو اکثریت لدوی نه کرکه لري او له خپل

هېواده د پردیو ځواکونو وتل غواړي. خو باید متوجه وو چي په دې سره د مختلفو ډلو د زېږېدو باعث نشو، داسي ډلې د مسجد ضرار په څېر د دښمن په مورچلو بدلې شي. د مختلفو مسلح ډلو جوړول یو له هغو مشکلاتو څخه وو چي د اسلام دښمنانو افغان جهاد ورسره مخامخ کړ. همدا ډلې وې چي ځینې له روسانو سره یوځای شوې او ځینې له امریکاییانو سره او دا دی اوس د امریکاییانو تر قومندې لاندي د خپل ولس په ضد جنګېږي.

- مبارزینو ته د شعارونو انتخاب هم ډېر اهمیت لري، باید په ډېر دقت سره خپل ورځني شعارونه انتخاب کړي، له داسي شعارونو نه باید په کلکه ډډه وکړي چي ولس لدوی نه بیلوي، او دښمن ته د دې موقع ورکوي چي له دې نه تبلیغاتي استفاده وکړي او د ولس خواخوږي ترلاسه کړي. آزادي، خپلواکي، اسلام، عدالت، امنیت، ملي وحدت، د بهرنیو ځواکونو ایستل، د ملت د خوښې ځواکمن مرکزي حکومت جوړول، د ظلم مخنیوی، د مظلومې او محرومې طبقې خدمت او د دوی له حقوقو نه په کلکه دفاع، دا باید د مجاهدینو اساسي شعارونه وي.

- باید د دښمن د تلو راتلو ټولي لاري، په پراخه پیمانه او په دقیقه توګه ماین کاري شي. له ریموټ کنټرول او د برقي شارت په ذریعه انفجاراتو نه اعظمي استفاده وشي. تجربو دا ښودلې چي په آواره ځمکي کي د ماینونو تعبیه او ځای په ځای کولو، له ځانکونو نه پرته په نورو مواردو کي په زړه پورې نتائج نه دي ورکړي. د دښمن د عادي وسائطو او پلو ځواکونو په ضد ښه نتائج نه ورکوي، دا ځکه چي د چاودنې چرې پور ته درومي او د ځمکي سر نه نیسي او هغه اهداف نشي احتوا کولی چي له چاودنې نه په دوه درې متره فاصله واقع

وي، باید ماینونه د لارو دوو خواوو ته د سړك په جګې ژۍ، د مكي له سطحې نه تقریباً یونیم متر اوچت شخ كړی شي، په دې صورت كي د چاودنې چرې ې او كي اړخ او مخې ته ډېره ساحه نیسي او د چاودنې د قوت په تناسب پراخه ساحه احتوا كوي. پداسي چاودنو كي باید د دې په ای چي د انك ضد ماین یا باروت او د اوسپنې له وټو نه كار واخلئ برعكس د هاوان له مرمیو، د توپ، انك او میزایل د مرمیو له سرګلولو نه استفاده وكړئ.

- د چریكي جنګ په ابتدائي مراحلو كي باید له داسي عملیاتو نه په كلكه ډډه وشي چي په هغه كي د تلفاتو احتمال زیاد وي، داسي بریالي عملیات چي مجاهدین په كي تلفات ونلري، دښمن د زیاتو او مسلسل تلفاتو متحمل شي، او له خپل عكس العمل نه هم هی ترلاسه نكړی شي، دا د مجاهدینو او ولس روحیه مزید پیاوړې كوي او راتلونكي ته ئې لازیات هیله من كوي.
- باید د لویو لویو جنګي ډلو له جوړولو نه ډډه وشي، د دې په ای مجاهدین په وړو وړو، درې او پنځه كسیزو ولګیو كي تنظیم كړئ.
- د كمین په عملیاتو كي دوه او درې مستقل ګروپونه سره یو ای كړئ.
- له جبهه ئې عملیاتو او د ثابتو مركزونو له جوړولو نه ډډه وكړئ.
- لازمه ده چي په چریكي عملیاتو، راكټي حملو، كمین نیونو، ماین كاري او د دښمن د جواسیسو په ترور اكتفا وشي. كه دا ډول عملیات په پراخه پیمانه ترسره شي نو د جبهه ئې عملیاتو مرحله به هم ډېر ژر راورسېږی. دې ته باید

متوجه وو چي جبهه ئې عمليات ډېرو داسي امکاناتو ته ضرورت لري چي مجاهدين ئې په اوسنيو شرائطو کي نشي تأمينولی.

• موږ به هلته ډېر موفق وو چي دښمن په دې له پوهېدو نه عاجز وي چي کوم سړک، کله، څنګه او چيرته په ده بريد کوي، بريد کوونکی هيڅکله ونه پيژني، د جګړې ابتکار د مجاهدينو په نفع له لاسه ورکړي، په دې ونتوانېږي چي د نښتې ميدان، وخت او ډول انتخاب کړي، ابتکار په بشپړه توګه د مجاهدينو په لاس کي وي، پداسي نښتې کي له ټکرېدو نه بايد ډډه وشي چي وخت، ځای او ډول ئې دښمن ټاکلی.

• د دښمن په هغو اډو له بريد نه بايد ډډه وشي چي کافي دفاعي استحکامات لري، د دښمن ضعيف نقاط تشخيص او د بريدونو لپاره ئې غوره کړئ.

• په دې مرحله کي نبايد د دښمن په هغو لويوقطارونو بريد وشي چي د ګاډو شمېر ئې لسو ته نږدې وي. پداسي مواردو کي فقط له ماينونو نه استفاده وکړئ. په لويو قطارونو بريد بايد بعدي او مخکي تللو مرحلو ته پريښودی شي، دا کار هغه وخت ګټه ور دی چي پراخې سيمې په مکمل ډول د مجاهدينو په لاس کي پريوتې وي، د دښمن له جاسوسانو او حاميانو نه تصفيه شوې وي او خلك ئې د مجاهدين او د دوی د اهدافو ملاتړ کوي.

• له کامل بري نه مخکي د حکومت جوړول، د دولتي ادارو لپاره مسئولين نومول، د راتلونکي حکومت مهم غړي معرفي کول او دې ته ورته کارونه نه يواځې بې ځايه او له وخت نه مخکي کارونه دي بلکي منفي نتائج ورباندي مرتب کېږي، د

راتلونکي حکومت په اړه باید په عامو الفاظو وویلی شي چي مونږ داسي حکومت غواړو چي اسلامي وي، د ولس خادم ، د ملت په خوښه او آزادي ارادې جوړ شوی، له صالح، باکفایته، با ایمانه، له خدایه وېرېدونکو او په ولس مهربانه افرادو نه جوړ حکومت، د مستضعفانو حامي، د خیانت، ظلم، بې عدالتۍ او تبعیض مخالف حکومت. له خپل وخت نه مخکي حکومت جوړول بې ځایه حساسیتونه راولاړوي او د مهمو کسانو معرفي کول دا عیب لري چي د هر یوه وژنه او د دښمن په لاس کي پریوتنه د غړو روحیه مړاوې کوي.

- په افغانستان کي طالبانو ته چي ځه موقع په لاس ورغلې وه، له دې مهم فرصت نه په استفادې سره زیات کارونه کېدی شو خو متأسفانه هغوی څو ستر ستر اشتباهات درلودل:

١. دوی د بهرنیو ځواکونوپه لمسون له حزب اسلامي سره جګړه پیل کړه، پداسي حال کي چي په افغانستان کي اسلامي نهضت د حزب اسلامي په لاس پیل شوی او د جهاد د اوږدو کلونو په دوران کي دا حزب د مقاومت د ملا تیر ګڼل کېدو، په کار خو دا وه چي طالبان له حزب اسلامي سره یو ځای شوی وی او په ګډه ئې د اسلام لپاره کار کړی وی. متأسفانه د دوست او دښمن عدم تفکیك، د دې باعث شو چي طالبان تر هر چا د مخه له دوستانو سره د جګړې لویه او نه جبرانېدونکي اشتباه وکړي.

٢. د جنرال مالك په څېر کمونست جنرال باندي اعتماد او د ده په ملګرتیا کي په زرهاوو سرتېري شمال ته لېږل او ځول لاس تړلي د مرګ کومي ته سپارل، او یا په جنرال دوستم اعتماد او هغه ته د زرهاوو کسانو تسلیمول، چي ټول په ډله ایزه توګه په قتل ورسېدل، له لسو زرو نه زیات طالب جنګیالي د

دغو دوو سترو اشتباهاتو قرباني شول. دا شمېر سرتېري په ول افغانستان د کاملې سلطې لپاره کافي وو. په دومره قربان سره ستر ستر کارونه ممکن وو.

٣. دوی د پاکستان په استخباراتي اداري دومره اعتماد وک چي هغوی ته ئې په خلاص لاس د افغانستان د ننه د کار کولو اجازه ورکړه، چي په پای کي همدا اداره له امریکا سره د طالبانو په ضد جگړې کي یو ای شوه او د دوی حکومت ئې نسکور ک او د دوی پنځه سوه غړی ئې ونیول او امریکا ته ئې لاس تړلي تسلیم کړل.

٤. له مکتب او پوهنتون سره حساسیت، له تعلیم او تربیې نه د نجونو محرومول، د مکتب او مدرسې د توحید او د یوه جامع تعلیمي نصاب د جوړولو په ای پداسي مدرسو او نصاب ینگار چي نه د طالب آخرت شیرازه کولی شي او نه دنیا، نه د قرآن، حدیث ، اسلامي تاریخ، د هېواد تاریخ، لیك او لوست ودنه په کي کېږي او نه د ورځني ژوند د ضروري علومو زده کړه، هلته د صرف او نحوې و ابتدائي کتابونه او د فقهې و مختصر کتابونه، د یونان د زړې او تاریخ وهلې فلسفې او منطق په نگ کي لوستل کېږي، هغه فلسفه او منطق چي نه د چا د دنیا په درد خوري او نه د آخرت، خو پدغو مدرسو کي همدا له موده لوېدلې فلسفه او منطق تر ولو نورو مضامینو مهم گڼل کېږي. پیغمبر علیه السلام خو ابو ذر غفاری، بلال حبشي، صهیب رومي او سلمان فارسی ته هم د قرآن درس ورکولو پداسي حال کي چي نه په لیك لوست پوهېدل، نه ئې صرف او نحوه او د یونان فلسفه او منطق لوستلی وو!! خو متأسفانه زمون په محلي او کلیوالو دیني مدرسو کي د قرآن له تدریس سره مخالفت کېږي، که په لویه دوره کي د قرآن تدریس جائز گڼي نو هلته هم په

قرآن کي نحوه لولي او تر هر ه زيات په نحوي تحقيق ترکيز کېږي!!

- مسلسل ناکامي او د اوږدې مودې لپاره په ذلت او اسارت کي ژوند، په ملتونو کي د حقارت، ضعف، ناتوا او بې چارګ احساس راولاړوي، دا احساس نه په مجردې فرهنګي مبارزې له منځه تلی شي او نه په اقتصادي ودې او ترقي، دا فقط په يوه ملي قيام او دښمن ته په يوې لويې ماتې او په يوې نابرابري جګړې کي د سترې بريا او فتحې په نتيجه کي له منځه ي او اى ئې عزت النفس، غرور، سرلوړي او په ان ويسا او اعتماد نيسي. که وك غواړي چي اسلامي امت دې له روان دردناك حالت نه وژغورلی شي او د ده تير برم ، مجد او عظمت دې بيا اعاده شي، دا هدف له جهاده پرته له بلي لاري نشي ترلاسه کېدی، تاسو وليدو چي شوروي اتحاد ته ماتې ول اسلامي امت راوي کړ، او د پرديو له سلطې نه د آزادۍ احساس، عزم او جذبه ئې په امت کي راپيدا کړه. دا احساس هومره قوي، واکمن او خوځنده وو چي استعماري واکونو هغه خپلو ګټو ته جدي ګواښ وګڼلو، خپل داخلي رقابتونه ئې شاته وغورځول، د دې ستر او يواځنې ګواښ په ضد ئې يوه بل ته لاس ورک او ګډه مقابله ئې پيل کړه. که د الله جل شأنه په فضل سره امريکا په افغانستان او عراق کي د شوروي اتحاد له برخليك سره مخامخ شي د دې بريا اغېزې به په اسلامي امت هومره ژورې وي چي د عزت او سرلوړۍ اوج ته د رسېدو په وړاندي ول پراته خنډونه به ئې له مخې لرې شي، د دې بريا پايلې به امريکا ته خامخا همغسي وي چي شوروي اتحاد ورسره مخامخ شو. په يقين سره ويلی شو چي په دې سره به نه يواځې په اسلامي نړۍ د غربی واکونو دا د و پېړيو سلطه

پای ته رسېږی او د دوی لاس پوخي حکومتونه به يو په بل پسې رانسکورېږي بلکي د امريکا متحده ايالات به د شوروي په ېر وته کېږي. د هغه چا په شعور او عقل ژړا په کار ده چي گمان کوي امريکا زوال نه منونکی واك دی او تر اوږدې مودې به د يواځني زبر واك په ېر پاتې کېږي، دا کسان نه د امريکايي ولني له کاواك اجتماعي جوړښت او په هغه کي د زوال له خورو او ژورو عواملو نه خبر دي او نه له هغه الهي سنت نه چي هر عمر خوړلی فرد او ولنه په زړښت او بيا زوال محکوموي، د امريکا له وضعيت نه باخبره پوهانو دا انتظار کولو چي امريکا به له شوروي اتحاد نه مخکي په زوال محکومېږي، په امريکايي ولني کي ئې د فساد او زوال عوامل تر شوروي اتحاده ډېر ژور او پراخ ليدل، تاسو کي د غربي نړۍ د ولو پوهانو او مفکرينو تحليلونه او وړاندويني له نظره تيرې کړئ وبه گورئ چي د غرب مخصوصاً د امريکا راتلونکي تياره او وېرونکي يي او زوال ئې نږدې گڼي. امريکا يوه بريژنف او يوه افغانستان ته ضرورت درلود چي نړۍ ئې له شر نه وژغورلی شي، د بش په ېره کي بريژنف په لاس ورغلی او په افغانستان او عراق کي د شوروي په ېر کېل شوی او په دواړو کي له چريکي جنگ سره مخامخ. د افغانستان په لوري د شوروي اتحاد مخکي تگ هم ينو بادي الرأی کسانو د واکمن او قدرت اوج گاڼه خو په دې نه پوهېدل چي اوج يعنی د زوال پيل!! او همدا په طبيعت او انساني تاريخ حاکم الهي سنت.

حکمتيار

افغانستان

١٣٨٢١٤١١

د امریکائیانو یرغل په تصویرونو کی

که داسی ۱۰۰۰ تابونه انتقال شول په ټیټو او لندو سترګو به له افغانستانه وځی

د قلعه جنگی مظلوم شهيدان

د امريكائيانو په امر او د شمالي ټلوالي په لاس شهيدان شوی

امریکائی او د موټر له کړکۍ نه د قلعه جنگی د شهیدانو تماشا

دوستم او د طالبانو قومندانانو د قلعه جنگی د شهیدانو د
لیدو په وخت کی خپلی پوزی پدی خاطر تړلی دی چی څو ورځی
په ډاګ پاتی او خراب شوی وو او بوی ئی کړی وو

د قلعه جنگی اسیران له وژل کیدو د مخه لاس تړلی ناست دی
او امریکائی افسر ورته ګواښ کوی

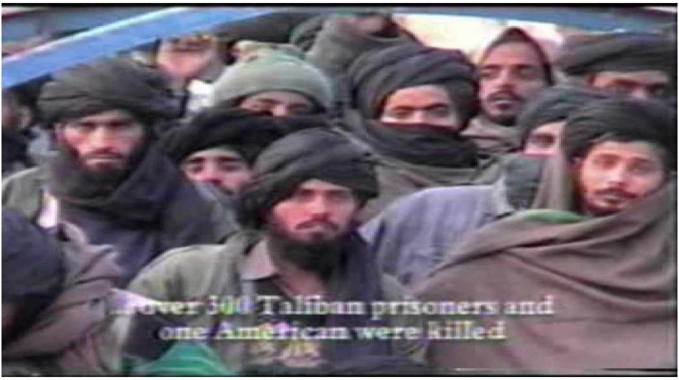

د طالبانو یوه هغه ډله چی په کندز کی دوستم ته تسلیم شول،
هغه ورسره خیانت وکړ او له پنځو زرو نورو اسیرانو سره ووژلی
شول

دا هغه ځمځه ده چی د قلعه جنگی اسیرانو پناه وروړه
ترڅو له ډزو خوندی پاتی شی خو د دوستم ملیشو د
امریکائیانو په امر پدی کی تیل توی کړل او اور ئی
وروا چاوو

بی ۵۲ طیاره په قلعه جنگی کی په اسیرانو د بمبارد په حالت کی

په قلعه جنگی د بمبارد عکس د ستلایټ په واسطه

په قلعه جنگی د بمبارۍ عکسونه

د امریکا متعصبو او بد معاشو صلیبی عسکرو
عراقی فوځیان بربنډ کړی او په بغداد کی ئی ګرځوی،
دیته وائی د انسان او د بشری حقوقو درناوی

په ګوانتنامو کی مظلوم اسیران، لاس، پښی، سترګی او
غوږونه تړلی په قفسونو کی

Error!

افغانستان د امریکا بل ویتنام ـــــــــــ یرغل په تصویرونو کی

داسی سل کلن بوډاګان هم له القاعدی سره د تړاو په تور نیولی شوی او د ګوانتنامو په قفسونو کی ساتل شوی وو

Error!

د امریکائیانو او د دوی د مزدور حکومت په ضد تظاهرات

افغانستان د امریکا بل ویتنام ـــــــــــ یرغل په تصویرونو کی

دوستم او عطاء، دوه ډبل جاسوسان هم د روسانو او هم د امریکائیانو

Error!

د شمالی ټلوالی اجیر ټوپکیان د امریکائیانو تر قومندی لاندی د مجاهدینو په ضد جنګ ته روان دی

د شوری نظار دا مزدور ټوپکوال پدی خاطر خپل ټوپک ښکلوی چی د همدی ټوپك لپاره امریکائیان هره میاشت څو ډالره ورکوی

د امریکائي ملی فوځ لپاره استخدام شوی ټوپکوال

افغانستان د امریکا بل ویتنام ـــــــــــ یرغل په تصویرونو کی

امریکائی سپیان د افغانانو کورونه لټوی او پتمنی پښتنی میرمنی گواښی

مجاهدین د الله په نامه لوړه کوی چی امریکائیانو نه به د مظلومو شهیدانو غچ اخلی

داوسلی د مظلومو افغانانو په ضد استعمالیږی او پدوی راکټې وروی ترڅو په افغانستان کی امریکائی دیموکراسی پلی شی

Error!

امریکائیانو خپل ټول جنګی ماشین په افغانستان کی وآزمویو

Error!

د آریانا افغان هوایي شرکت الوتکی د امریکائیانو د وحشیانه بمباریو په ترڅ کی داسی تخریب شوی، خو نه ئی له افغانانو نه بخښنه وغوښته او نه ئی تاوان ورکړ، دا خو څه کوی چی دوی د ارزګان په اوو کلیو د بمباری او د ۱۸۰ مړو او ژوبلو بخښنه هم ونه غوښتله

د امریکا د جنگ وزیر د افغانستان له نیولو وروسته

د امریکائیائی نیواکگرو له لوری د اساسی قانون د لوبی لپاره
استخدام شوی خیری

د دجال فوځ چې هرځای ځی نو د موسيقی، نايټ کلپونو او دِ شراب، قمار، نڅا او د جنسی فساد د مرکزونو بازار گرم ِ

امريکائيان د نيول شوو سيمو بی وزلو خلکو ته ديموکراسی ښيی

کرزی او د ده امریکائي ساتونکی له تورو عینکو سره او د مالیی وزیر ئی تسبیح په لاس

د گوانتنامو مظلوم بندیان د اوسپنی په قفسونو کی، لاسونه ترشا تړلی، په سرونو ئی توری خریطی چی نه څه اوری او نه ئی گوری!! دیته وائی امریکائي دیموکراسی او د انسانی حقوقو

یوه پښه پر افغانستان بله پر عراق، دا به حتماً له منځه ثیری کیږی

د صلیبی جنگونو په وخت کی د ایتالیائی ځواکونو قومندان، چی دا تصویر ئی اوس د هغو فوځیانو په سینه زوړند وی چی افغانستان او عراق ته لیږل کیږی

امریکائیان او په سړکونو پراته مړی

هره ورځ په افغانستان او عراق کی د امریکائیانو ګڼشمیر ګاډی تخریب کیږی