Yoon Cultural Foundation
یون کولتوري یون
۱۳ ۸۷

که نړیوال ماته وخوري؟

محمد اسمعیل یون

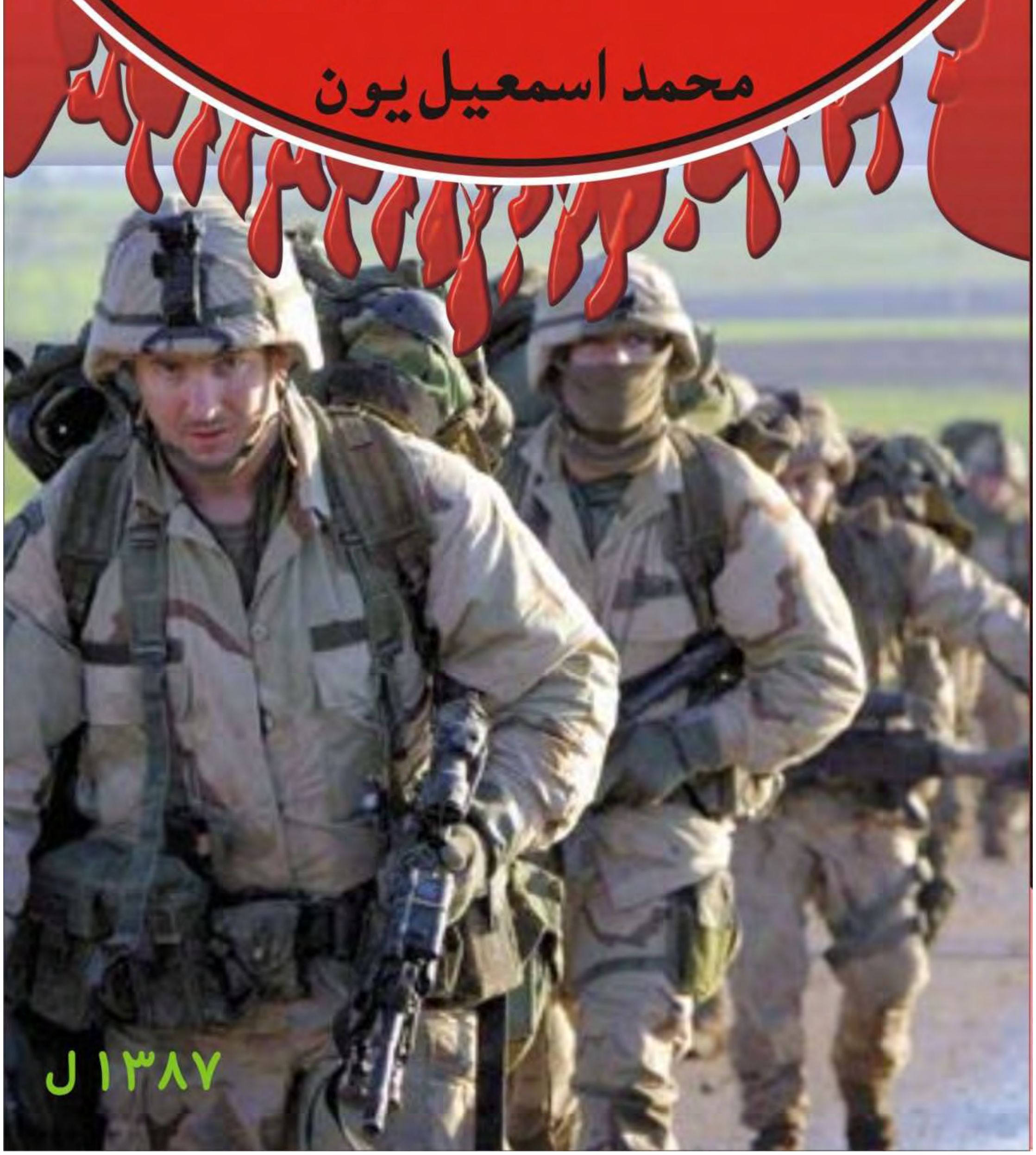

۱۳۸۷ ل

Download from: aghalibrary.com

کهنړیوال ماته وخوري !؟

(د ټولنیزو او سیاسي لیکنو ټولګه)

لیکوال

محمد اسمعیل یون

Download from: aghalibrary.com

بسم الله الرحمن الرحیم

کتاب پېژندنه

د کتاب نوم:	که نړیوال ماته وخوري!؟
لیکوال:	پوهنمل محمد اسمعیل یون
خپرندوی:	یون کلتوري یون
چاپشمېر:	۱۰۰۰ ټوکه
لومړی چاپ:	۱۳۸۷ل کال
د لیکوال	
پرله پسې نومره:	(۳۲)
د خپرندوی	
پرله پسې نومره:	(۳۲)
کمپوزر:	ضیاالرحمن ضیا

نیولیک

ګڼه	سرلیک	مخ
۱	د سیاسي لیکنو دا ټولګه	۱
۲	د کرزي صیب په لستوڼي کې ماران	۷
۳	څوک ناپېیلی ژورنالیست دی؟	۹
۴	د چارتراشو فریاد	۱۲
۵	د جمهوري ریاست یوه څوکۍ او...	۱۵
۶	د فاتحې اعلان	۱۸
۷	د ناسمې سرشمېرنې ناسمې اغېزې	۲۱
۸	محکمه خپله د محاکمې وړ ده	۲۵
۹	د ښاغلي حامد کرزي یو سیاسي جرئت	۳۱
۱۰	قلموال، ټوپکوال او نړیوال	۳۴
۱۱	ولسمشر کرزی یې ګټي او مخالفین یې...	۳۷
۱۲	د افغانستان دولت په دوو جبهو کې	۴۰
۱۳	ناټو او ائتلاف ځواکونه او قومي تصفیه	۴۴
۱۴	د ښوونځیو سوځونه د ژوند سوځونه	۴۷
۱۵	د نړیوالې ټولنې پاملرنه د افغانانو...	۵۰
۱۶	احمدي نژاد په افغانستان کې نژادي...	۵۶
۱۷	د افغانستان سیاسي قانون او انتخابات	۶۰
۱۸	بې سره سرشمېرنه	۷۹
۱۹	که نړیوال ماته وخوري!؟	۸۶
۲۰	د ثور اوومه او اتمه د یوې غمیزې...	۹۶
۲۱	د ښاغلي کمال بې کماله څرګندونې	۱۰۲
۲۲	«نه دي د ویلو هغه څه چې ما لیدلي دي»	۱۰۶
۲۳	د نړیوالو ځواکونو د شتوالي ضرورت او قانونیت	۱۰۹
۲۴	القاعده په افغانستان او الفایده په پاکستان کې	۱۱۸

۲۵	د افغانستان پارلمان؛ د لرګي توره	۱۲۲
۲۶	په افغانستان کې د سياسي شکايتيونو کلتور	۱۳۲
۲۷	تور سړی د سپينې ماڼۍ په درشل کې	۱۳۶
۲۸	د سياسي پوهنتنو کانکور	۱۴۰
۲۹	فقر د ټولو بدمرغيو مور	۱۴۴
۳۰	نو څه به کېږي؟	۱۴۹
۳۱	ولې بيا جنګسالاران؟	۱۵۳
۳۲	زړه مې نه خوځي له ځايه غر خو هسې وي که نه	۱۵۷
۳۳	رنځور سياست او تاريخ تېری درمل	۱۶۸
۳۴	د محمد اسمعيل يون لنډه پېژندنه	۱۷۴

سریزه:

د سیاسي لیکنو دا ټولګه

د سیاسي او ټولنیزو لیکنو دا ټولګه زما د هغو لیکنو یو جونګ دی، چې په وروستیو څلور-پنځو کلونو کې مې پر بېلابېلو مسایلو لیکلي دي. البته دا زما د ټولو سیاسي او ټولنیزو لیکنو ټولګه نه ده، زما ددې ډول لیکنو دوه نورې ټولګې د «فرهنګي فقر» او «افغانستان په سیاسي کړلېچ کې» هم شته، چې له تېرو شلو کلونو راهیسې د بېلابېلو سیاسي، ټولنیزو او ځینو فرهنګي مسایلو په اړه لیکل شوي دي او هره لیکنه د خپل وخت د پېښو او حالاتو محصول ده او د همغه وخت د اړوندو پېښو او حالاتو انځورنه کوي. ددې ترڅنګ زما ځینې نورې سیاسي او ټولنیزې لیکنې هم شته، چې یو دوه ځانګړې ټولګې ترې جوړېږي، خو اوس لاهم وخت ددې اجازه نه راکوي، چې هغه راټولې او په خپل نامه چاپ کړم. سیاسي لیکنې ډېر جانبي عوارض لري، یو به خپه کېږي، لس به خوشالېږي او یا به هم لس خپه کېږي، یو به خوشالېږي. دا لیکنې چې تاسې په دې ټولګه کې ګورئ، دا هم

له دا ډول عوارضو او خطرونو خالي نه دي. دا اکثره هغه لیکنې دي، چې په تېرو څلور-پنځو کلونو کې ما په خپل او یا هم په مستعار نامه لیکلي دي، پر خپل وخت په چاپي او ځینې یې په کتنیزو (برېښنایي یا انټرنیټي) خپرونو کې خپرې شوي دي، خو ددې لیکنو اکثره برخه په ((قلموال)) جریده کې چې اکثره سیاسي او ټولنیزې لیکنې خپروي، چاپ شوي دي. مستعارو نومونو ته دامهال ځکه اړتیا وه، ځینې لیکنې داسې وې، چې د ځینو ډلواو یا اشخاصو پر مزاج ښې نه لګېدې او بل په ((قلموال)) کې زما په خپل نامه هم ډېرې لیکنې خپرېدې، نو ځکه مې نه غوښتل، چې په یوه ګڼه کې په یو نوم دوه لیکنې خپرې شي. اوس چې دا لیکنې دویم ځل، د یوې ځانګړې ټولګې په بڼه خپرېږي، کېدی شي یو شمېر لیکنې یې بیا پر ځینو ډلو او اشخاصو ښې ونه لګي. د لیکوال وظیفه دا نه ده، چې خپله لیکنه د چا پر مزاج برابره کړي، د لیکوال اصلي دنده داده، چې خپله لیکنه د واقعیت او حقیقت پر بنسټ ولیکي، دا چې څوک د واقعیتونو په لوستلو خپه کېږي که خوشالېږي، دا د هغوی خپل کار دی. لیکوال باید واقعیتونو ته ترجیح ورکړي، نه اشخاصو او ډلوته . وایي چې ارستو به پر خپل استاد (اپلاټون) باندې ډېرې نیوکې کولې او

ډېرې پوښتنې به يې مخې ته ايښودې، چا ورته وويل، چې استاد به دې در څخه خپه شي، ډېرې پوښتنې مه کوه! خو ارستو ورته په ځواب کې وويل: «اپلاتون راباندې ګران دی، خو حقيقت تر هغه هم راباندې ګران دی». نو دلته هم، زما په دې ليکنو کې، چې کله هم، د ځينو کرکټرونو او اشخاصو نومونه ياد شوي او يا هم پر هغو څه بحث محث شوی، دا ددې مانا نه لري، چې ګنې زما له هغو سره څه شخصي کينه او دښمني ده او يا مې هم د پولې او پټې پر سر څه ستونزه ورسره راولاړه شوې ده. خبره د واقعيتونو اوحقيقتونو ده او د پېښو، پېښې هم داسې دي، چې هېواد شموله دي او له زيان څخه يې ټول او يا هم اکثره هېوادوال زيانمن شوي دي، نو د يو شخص يا ډلې له سياسي او ټولنيزو عملونو څخه چې ټول هېواد زيانمنېږي، نو هغه هم بايد ، که ورته مثال ته نه منتظرېږي، نو د خلکو فرياد او نارو سورو ته خو بايد منتظر شي، داسې هم ممکنه ده، چې يو څوک دې لويو او کوچنيو ښارونو او وطنونو ته اور اچوي او بيا دې د هغه وطن له ليکوالو دا تمه لري، چې پر دوی دې د کلماتو د عطرونو بارانونه وکړي او دستاينې او افرين ګلپاڼې دې پرې وشيندي.

زما لیکنې زما د خپل زړه او فکر د درد زېږنده دي او د هغه ملت د سوو اسوېلو او چوپو فریادونو د انځورنې په نیت مې لیکلي، چې دومره بېوسه او بېکسه دی، چې د خپل درد او کړېدنې فریاد هم نه شي پورته کولای، نه یوازې یې د فکر مړوندونه غوځ شوي، بلکې پر ژبې یې هم د سکوت مېخونه ټکوهل شوي دي. زما ملت پر بدن دننه داسې ټکل شوی(درونکوب) شوی، چې ټپونه یې شته، خو ښکاره کېږي نه، زه له دغه پر زړه دننه داغلي ولس سره یو ځای اوسېدلی او کړېدلی یم، دده دردونه او کړاوونه، اسوېلي او چوپ فریادونه ماته ښه معلوم دي، خو زما ولس دومره مظلوم دی، چې قلم یې هم په لاس کې نه شته، چې د خپلو زخمونو تصویر وکاږي، زه د همدې مظلوم ولس په پانګه روزل شوی یم او همدا ولس پر ما حق لري، چې د خپل قلم په وسیله د هرې ورځې او هرې شېبې حساب و کتاب ورکړم. که زه نن د ځانساتنې لپاره د قلم سترګو ته د محافظه کارۍ سترګۍ پر سترګو کړم، نو دا ولس به ماته د حال او قال په ژبه څه ووایي؟ دا ګیله به ونه کړي، چې زه خو غم دومره ځپلی او اسکېرلی وم، چې د فریاد د پورته کولو وس مې هم نه درلود، په خپلو وینو کې لت پت او د خپلو خولو په دریاب کې ډوب وم، نو تا خو هر څه لیدل، که توره دې

نه شوه وهلای او زه دې له خپلو او پردیو دښمنانو څخه نه شوم ژغورلای، نو دومره خو دې کولای شول، چې زما رنځور حالت دې په خپل قلم انځور کړی وای او راتلونکي پښت ته دې د یوې تابلو په څېر پرې ایښی وای، دا نو بیا د راتلونکي نسل او تاریخ کار دی، چې زما له خپلو او پردیو دښمنانو سره یې څه کول؟ نو دا لیکنې مې د یو وجداني درد او مسوولیت له مخې کړې او د همدې درد له کبله مې راټولې کړې او دا دی ستاسو مخې ته یې ږدم. ددې او دې ډول نورو ټولګو په چاپ سره کېدی شي، زما د ژوند، ټولنیز، سیاسي او کلتوري فعالیت ساحه ډېره تنګه شي او ان کېدی شي فزیکي ژوند مې هم له سختو ګواښونو او خطرونو سره مخ شي، خو کله چې د ملت ګټې او د هېواد ستري غوښتنې مطرح وي، سړی د سر او مال تاوان ته نه ګوري، د «سړي» او «نه سړي» ترمنځ د توپیر برید د ګټې او زیان په همدغه حساس حالت کې معلومېږي. ما د ځان پر وړاندې دا پراته خنډونه او ګواښونه، خطرونه او زیانونه ټول له نظره تېر کړي، خو دې سره سره د خپل مظلوم او قربان شوي ولس لپاره هر ډول قربانۍ ته تیار یم او د شاعر له دې هوډ سره زه هم خپل هوډ ملګری کوم، چې وایي:

پر ماته کښتۍ سپور یم توپانونه مې په مخکې

پــر دي لاره يــې بــيا يم کــه وم، وم که نه وم نه وم.

په هېوادنۍ مينه
پوهندوى محمد اسمعيل يون
کابل- افغانستان
۱۳۸۷ل کال د سلواغې ۲۱مه نېټه

د کرزي صيب په لستوڼي کې ماران

(کرزی + ایتلاف = ۰   کرزی + ولس = ۱۰۰)

دا ليکنه د ((قلموال)) جريدې د ۱۳۸۳ل کال په (۱) ګڼه کې چاپ شوې ده.

کرزي صيب د افغانستان په معاصرو سياسي شخصيتونو کې تر ډېره حده يوه مثبته سياسي څېره ګڼل کېږي، دده د واکمنۍ په بهير کې افغانستان په نړيواله ټولنه کې منلی مقام پيدا کړ او نړيوالو افغانستان سره تر پنځلسو ملياردو ډالرو زياتې مالي مرستې ژمنه وکړه. په عمراني، کلتوري او ټولنيزو برخو کې زيات پرمختګونه وشول، چې د افغانستان په ټول تاريخ کې د هېڅ واکمن له پړاو سره د پرتلنې وړ نه دي، خو له دې ټولو سره سره ولې د کرزي واکمني ټول افغاستان ته نه غځېږي؟ ولې يې فرمانونه او ريفورمونه نه عملي کېږي؟ دا هغه پوښتنې دي، چې هر وخت د لوستونکو ذهن کې ګرځي راګرځي. کتونکي نظر لري چې تر ساراني دښمن کورنی غليم ډېر خطرناک وي، ظاهراً خو طالبان او القاعده د کرزي صيب د حکومت دښمنان ګڼل کېږي، خو په حقيقت کې درباري يا رسمي جګسالاران او الفايده (د القاعده له نامه څخه ناوړه ګټه اخيستونکي) د کرزي صيب د حکومت اساسي لړزونکي دي. دوی د طالبانو د مخالفينو په بڼه د کرزي په حکومت کې مهم پوستونه اشغال کړي او په اصطلاح د مارانو په شان يې د جمهور رئيس په لستوڼي کې ځای نيولی، کله چې

جمهور رئيس د ولس دخوښې سمون فرمان صادر کړي، نو دوی سرونه را اوچت کړي او جمهور رئيس ته ګواښ وکړي، چې یاحکومت ورانوو او یا به زموږ شرایط منې، په دې ډله کې د نظار شورا درې خطرناک ماران شامل دي، چې د کرزي صيب په کين او ښي لستوڼي کې يې ځای نيولی،نور ماران په شمال، جنوب،غرب او نورو سيمو کې دي، چې که غم يې ونه خوړل شي ورو ورو ترې ښاماران جوړيږي، خلکو هیله لرله چې کرزی صیب به په تېرو دوو لويو جرګو کې خپل لستوڼي څنډ وهي او دا ماران به ترې ګوزار کړي او ولس به خپل حساب ورسره وکړي، نه يوازې داسې ونه شول، بلکې داسې اوازې دي، چې نور ماران ، ښاماران او پاړو ګران هم راوغوښتل شول،چې ديو ائتلاف په بڼه يې سره حکومت کې شامل کړي، کرزي صب په دې سره خپل محبوبيت او ګرانښت په ولس کې له لاسه ورکړ، ياني ډېر خلک وايي لکه چې طالبانو د امریکا دښمن (اسامه) ته په خپل لستوڼي کې ځای ورکړی و، نو د هغوی د تباهۍ سبب شو، داسې که کرزی صیب هم د ولس دښمن (شمالتپلوالې) ته په خپل لستوڼي کې ځای ورکړي، نو له امکانه لرې نه ده چې دا به د کرزي صیب د بربادۍ سبب شي، خو مخکې تر دې چې خبره دې حالت ته ورسېږي، ښه به دا وي چې کرزی صیب خپلو لستوڼو ته ټک ورکړي او ځان له دې خطرونو خوندي کړي.

څوك ناپېيلى ژورنالست دى؟

دا ليكنه د ((قلموال)) جريدې د ١٣٨٣ل كال په (١) گڼه کې چاپ شوې ده.

ناپېيلتوب يا بې طرفي د ژورنالېزم يو مهم اصل دى، هر خبريال يا ژورنالېست چې د پېښې د څېړنې يا خبر برابرونې پر وخت خپل شخصي ليدلورى او احساس په خبر کې داخل نه کړي، نو دناپېيلتوب پر لوري يې يو غټ گام پورته کړى دى. له څه وخته چې په افغانستان کې دا معاصر مطبوعات رامنځته شوي نو اکثره د واکمنو په فكري انحصار کې وو، اكثره ژورنالېستان مجبور وو د واكمنو فكري ليكه تعقيب كړي، نو ځكه په دې پړاوونو کې ازادو او ناپېيلو مطبوعاتو ښه وده ونه كړه او نه په دومره شمېر ازاد او ناپېيلي ژورناليستان رامنځته شول، چې په پوره او كره ډول د ټولنې غوښتنو ته ځواب ووايي: دوه كاله دمخه چې د امريكا د متحده ايالاتو او طالبانو د سياسي او پوځي ټكر په نتيجه کې نوى نظام او نوي حالات رامنځته شول، نوددې حالاتو په بهير کې په ټول هېواد او په تېره بيا په مركز كابل کې بې شمېره او ناكنټروله خپرونې راوټوكېدې، دې سره د ازادو خپرونو، ناپېيلي ژورنالېزم او بې طرفه ژورنالېست شعارونه هم پورته شول او په دې اړه څو ځانگړي وركشاپونه او سيمينارونه هم جوړ شول، كورنيو او د افغانستان لپاره بهرنيو خبري اژانسونو او راډيوگانو د ژورنالېزم بازار دومره تود كړ، چې يو شمېر كره او

پخو ليکوالو هم خپله اره ليکوالي پرېښوده او ژورنالستيکو کارونو ته يې مخه کړه، په افغاني ټولنه کې د ژورنالېزم اوسني بهير د ژورنالېستانو اقتصادي ژوند ښېراز او د ژورنالېزم ودې ته دپخوا په انډول ښه زمينه برابره کړه، خو د (ازادۍ) او (ناپېيلتوب) واقعيت لا تر اوسه پورې عملي شوی نه دی. اوس داسې خپرونې شته چې نومونه او کلېشې يې ازادي دي، خو په واقعيت کې خپلواکې نه دي، دې خپرونو پورې د ټړلو ژورنالېستانو ليکنې هم همداسې در واخله.

اساسي خبره داده چې "ازادي" او "ناپېيلتوب" يوه فکري مسئله ده او د ژورنالېست په فکر او ضمير پورې اړه لري، که يوه ژورنالېست دضمير او فکر له پلوه ازاد و او په خپله ليکنه کې يې د خپل فکر او ضمير د ازادۍ اوناپېيلتوب دا واقعيت ښه وځلاوه، نو هغه ژورنالېست ته موږ ازاد او ناپېيلی خبريال ويلای شو. او که يوازې د (ناپېيلتوب) او (ازادۍ) لپاره معيار نادولتي يا بهرنۍ په اصطلاح ازادې خپرونې وي، نو دا هېڅکله په واقعي مانا د ازادۍ مانا نه ورکوي. يانې دا چې په ازادو مطبوعاتو يا خپرونو کې هم ناخپلواک او تړلي ژورنالېستان شته او په دولتي يا طرفي خپرونو کې هم ناپېيلي يا خپلواک ژورنالېستان پيدا کېدی شي. بي بي سي راډيو په افغانستان کې نسبتاً ديوې بې طرفې راډيو په توګه ګڼل کېږي، خو څوك ويلای شي چې د(منځنۍ اسيا) د خپرونې څو تنه ژورنالېستان چې په افغانستان کې په ښکاره ډول قومي دښمنيو ته لمن وهي دا ناپېيلي او بې طرفه ژورنالېستان دي؟ طرفي ژرونالېست دناپېيلو خپرونو

تخنیکي او مالي امکانات هم د خپل غرض لپاره استعمالوي او همدارنګه په ترڅلو یا دولتي مطبوعاتو کې داسې ژورنالېستان هم شته چې په دولتي یا ترڅلو خپرونو کې هم خپل رسالت ترسره کوي او داسې څه ولس ته وړاندې کوي، چې د ناپېیلتوب اصل یې په کې مراعت کړی وي. په لنډه توګه ویلای شو، چې په نامه ازادې یا ترڅلې خپرونې یا مطبوعات په پوره ډول دیوه ژورنالېست دناپېیلتوب او خپلواکۍ معیار نه دی، د خپلواکۍ او ناپېیلتوب معیار یوازې او یوازې د فکر او نظر ازادي ده او بس.

د چارتراشو فریاد

دا لیکنه د ((قلموال)) جریدې د ۱۳۸۳ل کال په (۱) ګڼه کې چاپ شوې ده.

ډېر نظامونه تېر وبېرشول، ډېرې پاچاهۍ رنګې شوې، ډېر والیان رد وبدل شول، خو د هېواد د نښترو پر سینو لاد پردیو او خپلو ارو خرپهار همغسې روان دی، اوس هم د نښترو متې غو څېږي او په درنو موټرو کې بارېږي. هر حاکم. محکوم، غریب او بډای یې ننداري ته ولاړ دي، د نورستان له برکتماله بارېږي او د کابل بې وفا ارګ له مخې څخه پر رڼا ورځ پر لویه لار تېرېږي. دیموکراتان، جنګ سالاران، جنرالان او مارشالان ورته رڼې رڼې ګوري، خو هېڅوک یې د بندولو هڅه نه کوي، داسې ښکاري چې د پردې تر شا ډېرو په دې معامله کې ځانونه شریک کړي دي. د ننګرهار له واکمنو چې وپوښتل شي ولې پر دې لار چارتراش تېرېږي؟ نو هغوی وایي که پر دې لار تېر نه شي هسې په اسمار، مروره او نواپاس ځي، ښه دا ده چې پر دې لار لاړ شي، چې کابل هم ترې محصول واخلي او نورو خلکو ته یې هم ګټه و رسېږي، بل خپله د کابل د ګڼو واکمنو امرونه دي چې موږ ته وایي دومره، دومره لارۍ چارتراشو ته اجازه ورکړئ، د کابل د واکمنو له جملې څخه یو لوی واکمن د خپل یو مشر د قبرد جوړولو لپاره د سلو موټرو چارتراشو امرونه ورکړي، چې یو قبر ته څومره چارتراش په کار دي، سړی به څه ووایي؟ د قبرونو تر څنګ د جوماتونو په نوم هم په سلګونو لارۍ

چارتراشو د ایستلو امرونه ورکړل شوي دي. سره له دې چې کرزي صيب په بېړنۍ لويه جرګه کې د کونړ او نورستان د ځنګلونو د غوځولو د مخنيوي جدي غوښتنه وکړه او بيا يې هم خپله دغه غوښتنه څو ځله تکرار کړه، خو بيا هم دچارتراشو لړۍ پوره بنده نه شوه.سره له دې چې پخواني او غټ قاچاق وړونکي اوس د پخوا په څېر په سيمه کې نه شته، خو د ځنګلونو د غوځولو ناورين لادوام لري. د کونړ او نورستان ځنګلونه له خپلو واکمنو فرياد کوي چې هر يو په خپل وار د دوی متې غوڅې کړې دي، په کونړ کې که پوره امپړ(نالوستی) او جهادي والي واکمن و، هم ځنګلونه غوځېدل، چارتراش وړل کېدل که بيا کوم بل لوستی لېونی والي هم حاکم و، نو د ځنګلونو د غوځونې بهير تم نه شو، که له غربه راغلی باسواده ديموکرات هم واکمن دی، نو دچارتراشو لوبه بيا هم ختمه نه شوه، اوسنيو واکمنو لاورته د محصول او فيصدۍ په نامه قانون

راوویست. محصول د چارتراشو هغه برخه ده چې د ګمرک له لارې د دولت خزانې ته تحویلیږي او فیصدي بیا یوه بله ځانګړې شکرانه ده چې د کونړ له حاکم ملا نه نیولې تر پورته مقام پورې د ټولو جیبونو ته د هغوی د قدرت، ظرفیت او ضرورت په تناسب وېشل کېږي. دا پنځه لس کاله کېږي چې د کونړ او نورستان د ځنګلونو لپاره یو سولېدلی منطق کارېږي(د زړو چارتراشو راایستل او د نویو بندول) خو پنځه لس کاله کېږي چې زاړه چارتراش نه خلاصېږي، د واکمنو د خلاصون لپاره د چارتراشو سوداګرو، د درغلۍ یو عجیب منطق رامنځته کړی، زاړه چارتراش راباسو، نویو سره غرض نه لرو!!! اصلي خبره دا ده چې دوی خو اوس زاړه چارتراش راباسي او دې سره نوي ځنګلونه هم غوځوي، څه موده وروسته بیا نوي چارتراش هم په زړو بدل شي او دا لوبه همداسې دوام پیدا کوي، اوس خلکو سره دا پوښتنه ده که واکمن رښتا هم غواړي چارتراش بند شي، نو پر نویو او زړو ټولو دې بندیز ولګوي او یا دې یوازې یوه میاشت وخت ورته وټاکي، چې په اصطلاح زاړه چارتراش راوباسي، نو په دې ډول به د نویو او زړو دا متروکه بېخي بې پدله شي، نو که داسې نه وي کېدی شي خدای (ج) د هېواد د ښترو فریاد واوري، د حاکمانو او ظالمانو خونه داسې سپېره کړي لکه د کونړ ځنګلونه چې سپېره شوي. خدای (ج) ته هېڅ کار هم مشکل نه دی.

دجمهوري رياست يوه څوکۍ

او يونيم درجن کانديدان

دا ليکنه دجمهوري رياست ترټاکنو دمخه شوې وه او هغه مهال د ((قلموال)) دسريزې په توګه پر ۱۳۸۳ل کال دنومورې جريدې په (۲) مه ګڼه کې خپره شوې ده.

ټاکل شوې ده دتلې مياشتې پر ۱۸ مه نېټه د هېواد دجمهوري رياست دمقام لپاره عمومي ټاکنې ترسره شي ، ددې مقام دګټنې لپاره تراوسه پورې ۱۸ تنو کانديدانو خپل اسناد بشپړ کړي او دانتخاباتو دکميسيون له خوا يې اسناد پوره او کره ګڼل شوي دي، سره له دې چې دافغانستان داساسي قانون ، دانتخاباتو دقانون او خپله دافغان ولس له نظره ددې کانديدانو په جمله کې داسې کانديدان هم شته چې دجمهوري رياست دمقام لپاره دکانديدۍ وړ نه دي ، دساري په توګه عبداللطيف پدرام او عبدالحفيظ منصور دافغانستان داساسي قانون له مخې ددې حق

نه لري، چې دجمهوري رياست او ان دافغانستان په عامو انتخاباتو کې ګډون وکړي ، ځکه چې دوی ځانونه افغانان نه بولي او داساسي قانون له مخې يوازې افغانان په ټاکنو کې دګډون حق لري . دانتخاباتو دکميسيون له اعلان سره سم د ولس له خوا پرجنرال عبدالرشيد دوستم ، کريم خليلي او حاجي محمدمحقق تر (۱۱۵) زيات انتقادونه شوي او هغوی يې پر بشري جرمونو تورن کړي او ددې لپاره يې ګڼ شمېر اسناد هم وړاندې کړي، خو دټاکنو کميسيون دقانون دتطبيق په برخه کی ځان ناګاره واچوه ، دکورنيو چارو وزارت او سترې محکمې ته يي دامسئله حواله کړه ، هغوی هم د(نر!) غوندې سترګې پټې کړې او ويې ليکل چې نه بابا هېڅ خبره نه ده، دې ټولو هېڅ ګناه نه ده کړې، نه يې کابل وران کړی، نه يې تنظيمي جګړو کې برخه اخيستې ، نه يې يو عسکر دچاپر عزت او عفت تېری کړی، نه يې دچاپر سرونومېخونه ټکوهلي او نه يې چېرې لوټ او تالان کړی دی ، دا داسې سياسي پرښتې دي چې له ګناه او خطا پاکې دي!! ، دواړو ارګانونو،کورنيو چارو وزارت او سترې محکمې پرې دبې ګناهۍ مهرونه ولګول او دانتخاباتو کميسيون هم په هسکه غاړه اعلان وکړ چې دادی " الا بلا به ګردن ملا " موږ خو دامسئوليت هغوی ته حواله کړ چې پوليس او قاضي يې نه ملامتوي، نو موږ څه کاره يو چې چا باندې حکم کوو چې داګناه ګار دی که نه دی؟ يو شمېر نور کانديدان بيا داسې دي چې نه د(بدو) دي او نه د(ښو) هسې دشهرت نشې پسې اخيستي او ځان يې کانديد کړی، دوی فکرکوي چی موږ خو هسې هم نه

کامیابېږو راځه ځان مشهور کړه ګوندي سبا ګټونکی کاندید یو ځه راکړي ، ځینې وایي ځه دټاکنو په نږدې کېدو سره به دیو قوي کاندید په ګټه تېرشو یو ځه نغده مغده او راتلونکي کې کومه څوکۍ مقام خو به راکړي ، په همدې وجه دکاندیدانو شمېر یو نیم درجن ته ورسېد.که چېرې دټاکنو کمیسیون داساسي قانون او خپله دټاکنو دقانون تطبیق ته جدي پاملرنه کړې وای، نو نن به دکاندیدانو دا بسندوړ جوړ نه وای . دکاندیدانو دا دومره اوږد لست نه یوازې دانتخاباتو کمیسیون ته ستونزې راولاړوي او دانتخاباتو لګښت لوړوي ، بلکې ولس ته هم ستونزې پیداکوي ، یوزیات شمېر خلك د ووټ کارت په ۱۸ عکسونو کې دخپلې خوښې کاندید په پیداکولو کې له ستونزو او تېروتنیو سره مخامخېږي ، سره له دې چې د ۱۸ کاندیدانو له جملې څخه یو زیات شمېر په دې نه بریالي کېږي، چې زیات شمېر رایې ترلاسه کړي، ټول ووټونه تقسیم کړي او انتخابات دویم پړاو ته پاتې شي . خو دګڼو کاندیدانو شتوالي کې د دا ډول خطرونو احتمال وي .
د ۱۸ کاندیدانو له شتوالي څخه داسې څرګندېږي، چې ځینې یې له انتخاباتي کمپاین څخه یوازې او یوازې دخپل شهرت، مالي ګټو او راتلونکي کې دنورو مادي او نامشروع ګټو دخوندي کولو او ګټلو په نیت ولاړ دي او یو شمېر افغان ضد ، اسلام ضد او افغانستان ضد کاندیدان بیا انتخاباتي کمپاین دخپلو ناوړه اهدافو دبیان لپاره ښه فرصت او طلایي چانس ګڼي . دا ډول اشخاصو ته په نورمالو شرایطو او نورو چارو کې هېڅکله هم داسې تبلیغاتي امکانات نه برابرېږي لکه انتخاباتي کمپاین ،

خودي ټولو نادودوسره سره موږ هیله لرو چې افغان ملت به لـه دې ناخوالو او ازمېښتونو څخه بریمن راووځي او ملت دښمنه عناصر به لا پسې مختوري او کوز ګوري شي .

دهمداسې ورځې په ارمان .

د فاتحې اعلان

دا لیکنه هم د ((قلموال)) جریدې پر ۱۳۸۳ل کال په (۲) مه ګڼه کې خپره شوې ده.

اساسي قانون: پلار

لویه جرګه: مور

ملګري ملتونه: بېواکه قاضیان

د امریکا متحده ایالتونه: کوربانه

د جرګې غړي: ورونه

جمعیت، نظار شورا او ټول ستمي ګوندونه: تربوران

حکومت: بې تفاوته خپلوان

افغان ملتیان:احتیاط کاري ورېرونه

مشاور وزیران: د لستوڼي ماران

د جمعیت، نظار شورا او نورو ستمي ډلو دهغې اوږدې، دښمنۍ، د حکومت دبې کفایتۍ او د خپلوانو د مضر احتیاط له امله، د اساسي قانون (شلمه ماده) په حق رسېدلې ده (انالله وانا الیه راجعون)! د اساسي قانون ددې مادې ټولو خپلوانو اود لویې جرګې وکیلانو ته په خورا درنښت او خواشینۍ سره خبر ورکول کېږي، چې سر له سبا د ټول هېوادپه

کچه د ښځینه وو فاتحه په کابل کې د ملګرو ملتونو د ځانګړي دفتر (یوناما) په مرکزي او ټولو سیمه ییزو دفترونو او د نرینه وو، معیوبینو او معلولینو فاتحه د کابل په عیدګاه جومات او د ولایتونو او ولسوالیو په جامع جوماتونو کې د درې ورځو لپاره اخیستل کېږي. د مړو شویو او وژل شویو اشخاصو په چارو کې زموږ خبریال او سیاسي مبصر لیکي چې که څه هم د اساسي قانون د (۱۲)مې مادې غم ونه خوړل شي، نو دا ماده هم د شلمې مادې پر برخلیک اخته کېدی شي، نو له همدې امله له ټولو کورنیو او بهرنیو ملا امامانو څخه په ډېر درنښت هیله کېږي، چې د فاتحې د مراسمو په بهیر کې پر شلمې مادې د ویر او تبصرې په ترڅ کې د شپاړسمې مادې رنځور حالت ته هم نغوته او اشاره وکړي.

د اعلان پای

دناسمې سرشمېرنې ناسمې اغېزې

دا ليکنه د ((قلموال)) جريدې پر ۱۳۸۳ل کال په (۲) مه گڼه کې خپره شوې ده.

سرشمېرنه د بشري موضوع ترڅنگ يوه مهمه سياسي موضوع هم گڼل کېږي، په افغانستان کې هره سياسي او قومي ډله د خپلو حقوقو د اثبات او تر لاسه کولو لپاره سرشمېرنه ديوې مهمې وسيلې په توگه کاروي، هېڅوک هم پر خپل واقعي شمېر قانع نه دي او هېچا ته هم خپله شمېرپه سمه توگه معلوم نه دی، هره ډله د خپل شمېر په زياتونه کې دومره مبالغه کوي، که دا دفرضيې ديو اړخ په توگه ومنل شي، نو دافغانستان نفوس به تر اوسني حالته څو ځله زيات شي، همدغه عوامل، ناننډرۍ او جنجالونه په افغانستان کې د يوې دقيقې سرشمېرنې اړتيا تر بله هر وخته زياته په ډاگه کوي، يوه دقيقه سرشمېرنه به دهر چا دحقوقو بريد، حد او حدود وټاکي او د شمېر د زياتونې او کمونې په پلمه به د زياتو امتيازاتو ترلاسه کولو او د نورو د حقوقو د غصبولو مخه ونيسي، خو که سرشمېرنه هم د سياسي غرضونو تر سيوري لاندې ترسره شي او په قصدي او ناقصدي ډول په کې درغلۍ وشي اوبيا همدا ناسمه سرشمېرنه د ټولنې دبېلابېلو پاړکو ترمنځ د سياسي، ټولنيزو، اقتصادي، پرمختيايي او نورو امتيازاتو او حقوقو د وېش مصداق وگڼل شي، نو په ټولنه کې ډېرې زياتې ستونزې

راولاړولای شي، يوې خوا ته تر خپل ټاکلي حده زيات امتياز او بلې خواته زيات زيان رسېږي. دحقوقو د ناانډولۍ په دغسې يو حالت کې عدالت له منځه ځي او يو لوری مجبورېږي، چې د خپلو حقوقو د اعادې لپاره مبارزه پيل کړي اوبل لوری هڅه کوي له هرې ممکنې لارې تر خپل استحقاق پورته امتياز خوندي کړي، دا حالت د دواړو لوريو ترمنځ د ذهني او فزيکي ټکر سبب ګرځي او په پای کې دواړو لوريو ته زيان رسېږي، کېدی شي ناسمه سرشمېرنه په لنډمهالي توګه يوه لوري ته ګټه ورسوي، خو په وروستۍ نتيجه کې يې هېڅ لوري ته ګټه نه شته، دلته به د ټولنې دژوندانه پر ځينو مهمو خواوو د ناسمې احصايې منفي اغېزو ته لنډه اشاره وکړو.

۱- پرسياسي برخه: په افغانستان کې د احصايې د ناسمې ښوونې يا ناسمې اخيستنې يو اساسي علت همدا سياسي اړخ دی، څوک چې په افغانستان کې قومي، سيمه ييزو او ژبنيو مسايلو ته لمن وهي اويايې تردې عنوان لاندې ګوندونه او ډلې جوړ کړي دي، هغوی د سياسي امتيازاتو د ترلاسه کولو لپاره احصايه د يوې اساسي وسيلې په توګه کاروي، که په افغانستان کې اوسنۍ سرشمېرنه بيا هم په سمه توګه وانه خيستل شي او په شعوري يا ناشعوري ډول درغلي په کې وشي، نو دې ډول تبر ته به ښه لاستی جوړ شي، ځينې قومي ډلې تر خپل استحقاق پورته او ځينې به کښته امتياز ترلاسه کړي. يوشمېر سياسي امتيازونه کېدی شي هرې سيمې يا ولايت ته د هغوی د نفوسود مجموعي شمېر له مخې په پام کې ونيول شي، دبېلګې په توګه د پارلمان

ځوکې که د ناسمې احصايې له مخې ووېشل شي ځينې ولايتونه به زيانمن شي او ځينې به زيات امتياز ترلاسه کړي، هغه ولايتونه چې د ناسمې احصايې له مخې ورته خپل حق نه دی رسېدلی هغوی به دخپل حق لپاره هڅه کوي او هغوی چې زيات امتيازات ترلاسه کړي خپل امتيازت به خوندي کوي، په دې وجه سياسي بحران او ټکر ته لار اوارېږي، ددې پرځای چې د هېواد وده وکړي له کړکېچ سره مخامخېږي او کورنی بحران منځته راځي.

۲- پر ټولنيزه برخه: دولت د ټولنيزعدالت دتامين په خاطر مجبور دی دهېواد دهرې سيمې دټولنيزو اړتياوو د پوره کولو او اجتماعي ښېرازۍ لپاره د سيمې نفوس په پام کې ونيسي او د هغوی د شمېر له مخې ورته پانګه بېله کړي، خو که دلته هم عرضه د ناسمې احصايې پر بنسټ ولاړه وي او تقاضا تر هغې زياته وي، نو په واقعيت کې د خلکو مشکل نه حلېږي او ځينو سيمو ته چې تر تقاضا او استحقاق پورته امتياز ورکړل شوی په دې حالت کې هم د ملت پانګه بې ځايه لګول کېږي، دا حالت په هېواد کې ټولنيزه ناانډولي رامنځته کوي. د ټولنې د ناانډولۍ وروستي حالت نارضايتي اوبيا ټکر دی، اکثره هېوادونه غواړي د ټولنيزې ناانډولۍ له بحرانه ځان وژغوري او نه غواړي په خپل هېواد کې يې يوه سيمه پر بلې هغې برلاسې شي، په دې ډول به هغه يوه سيمه ټول عمر د محکوميت او بله د حاکميت احساس وکړي، په ټولنه کې د افراط او تفريط د حالت ټينګښت په پای کې دټولې ټولنې دبربادۍ سبب کېږي.

۳- پر پرمختیایي یا ودانیزه برخه: په افغانستان کې د فردي مساوات او عدالت د تامین لپاره په کار ده، چې په ټول هېواد کې متوازنه پرمختیا رامنځته شي او په متوازنه پرمختیا کې دهېواد هر وګړی د هېواد هر ګوټ کې چې اوسېږي له خپلو مساوي حقوقو برخمنېږي، د متوازنې پرمختیا لپاره هم ښه مصداق دقیقه سرشمېرنه ده، که دولت سره د هېواد د هرې سیمې، ولایت یا ولسوالۍ دقیقه احصایه موجوده وي، نو دولت کولای شي د هغې سیمې د نفوسو په پام کې نیولو سره دښوونې او روزنې مرکزونه، روغتونونه، ورکتونونه، فابریکې او نورې پرمختیایي ادارې او نور اړتیا وړ مرکزونه جوړکړي. د ساري په توګه که یوه ولسوالۍ کې یو لک تنه ژوند کوي، په هغې کې دوه روغتونه خو که بله کې چې پنځوس زره تنه ژوند کوي هغې کې څلور روغتونونه جوړ شي، نو په داسې حالت کې اجتماعي عدالت تامین نه شو اود خلکو ترمنځ توپیري چلند وشو، د خلکو دمشکل د حل لپاره تر ټولو ښه معیار همدا د نفوسو معیار دی، البته جغرافیایي ستونزې، موقعیتونه او ځینې نور مسایل هم د استثناتو په توګه د منلو وړ دي، خو د متوازنې پرمختیا لپاره ښه معیار د نفوسو شمېر دی، ځکه چې که په هېواد کې متوازنه پرمختیا رامنځته شي، د خلکو ترمنځ د نارضایتۍ احساس له منځه ځي، ملي یووالی لا ټینګېږي او دا کار د ټولنې د لاپرمختیا سبب ګرځي.

محکمه خپله د محاکمې وړ ده

دا لیکنه هم د ((قلموال)) جریدې پر ۱۳۸۳ل کال په (۲) مه ګڼه کې خپره شوې ده.

په یو کتاب کې مې لوستي وو : " خلکو به ویل داپلانی دومره سپین سترګی دی، چې له کالیو سره دې په سترګو کې راننوزي، خو ما نه منل ځکه چې سترګې خو ډېرې کوچنۍ دي سړی له کالیو سره څه چې یوماشی په کې ننوزي څومره سړی په عذابوي، خو کله چې لږ رالوی شوم نو پوی شوم چې خلک له کالیو سره څه چې له بسته بسته موټرو ، تعمیرونو او بلډنګونو سره دسړي په سترګو کې راننوزي، پرون یې هېڅ نه لرل ، خو نن یې موټرې ، بلډنګونه او تعمیرونه ولاړ دي ، خو چې ورته ووایې دادې له کومه کړل ؟ نو فوراً به ځواب درکړي کوم؟ څه شی؟ داڅه دي بابا داخو هېڅ هم نه دي، نو دې ټولو سره دې په سترګو کې راننوزي، نو زه هله پوی شوم چې له کالیو څه چې له غټو غټو ماڼیو سره هم سړی دچاپه سترګو ورننوتی شي . " لکه څنګه چې په طبعیت کې ډېر څیزونه دانکشاف په حال کې دي او انساني ژوند خو ترهرڅه زیات د ودې په حال کې دی، نو په دې سترګو کې راننوتل هم بېخي ډېر پرمختګ کړی دی . اوس خلک له بسته بسته ښارونو، ولایتونو ، مملکتونو ، لویو لویو جنایتونو سره دسړي په سترګو کې راننوزي . یانې سپین سترګي تردې حده زیاته

شوي چې نور نو هېڅ سترګې او عقل پرې کار نه کوي، په تېره بیا په سیاسي برخه کې. په افغانسان کې به دهېڅ سیاسي ګوندمشر په دې پړ نه کړې چې ده ګڼې افغنستان کې کوم وران کارکړی، د دوی په وینا ټول ناوړه کارونه مقابل طرف کړیدي او که کوم ځای کې ده نه کوم ورانی او خطا شوي داهم مقابل لوري پرې تحمیل کړیدي .

له استاد رباني سره چې کېنې نو ته به هېڅ فکر ونه کړې چې په روسیې کې چاپ شوې شپاړس نیم زره ملیارده افغانۍ دده په نازکو ګوتو د تنظیمي جنګونو لپاره لګول شوي دي، که د انجینر حکمتیار پلویانو سره کېنې، نو هېڅ به داثابته نه کړې چې دوی ګڼې پر کابل ښار توغندي اورولي ، که دانجنیر احمدشاه مسعود له پلویانو سره کېنې ، نو هېڅکله به پرې ثابته نه کړې چې دوی هم چېرې پلونه، پلګوټې او ښارونه نړولي، یایې هم له روسانو سره اوربند کړی او یایې هم له وحدت حزب او اسلامي حزب سره په جګړو کې دکابل پراخه برخه ورانه کړې او افغانستان کې یې دقومي جنګ دپیل لپاره هڅې کړې دي. دعبدالعلي مزاري ، کریم خلیلي ، اکبري او محقق پلویانو سره چې کېنې هغوی خو ښېخې دامني نه چې دوی هم کوم مېخ بې ځایه کارولی اوټکوهلی او یایې چاته بې ځایه دمړي نڅا ور ښودلې ده. ددوستم پلویان خو هېڅکله دانه مني چې ددوی عسکرو دې چېرې هم دچا ور ټکولی وي او خلك دې ددوی دعسکرو له ژبې او لاس څخه ازار شوي وي ، دوی دخپل سیاسي ژوند په ټول بهیر کې دهېچا پرکور برید نه دی کړی، لنډه دا چې

دا ټول بې ازاره توتکۍ دي،ددې ټولو دبې ګناهۍ ثبوت هغه وخت وړاندې شو چې کله دانتخاباتو کميسيون دکانديدانو په اړه وويل که څوك پرې څه نيوکه لري، نو کميسيون ته دې ولېږي. تر دريو ورځو په کمه موده کې پرجنرال دوستم ، کريم خليلي او حاجي محمدمحقق تر (۱۱۵) زيات تورونه پورې شول چې اکثره په کې دبشري ضد جرمونو تورونه وو، کېدی شي پر ښاغلي قانوني او نورو کانديدانو هم تورونه وو ، ياکميسيون ته نه وي رسېدلي او ياهم کېدی شي هغوی پرې ځان غلی کړی وي ، څرنګه چې دانتخاباتو کميسيون ډېر زيات قوت نه لري، نه داساسي قانون او نه هم دخپل انتخاباتي قانون دتطبيق وس لري نو مسئوليت يې له خپل سره تېرکړ او خبره يې کورنيو چارو وزارت او محکمې ته راجع کړه، هغوی هم دنر غوندې سترګې پټې کړې ، سم له لاسه يې حکم او فتوه صادر کړل چې لګېدلي تورونه نامستند او بې بنسټه دي او دا درې واړه ښاغلي بې ازاره توتکۍ دي، نو ماته بيا هغه دسپين سترګۍ خبره رایاده شوه چې دې وطن کې رښتيا هم دروغو او سپين سترګۍ ښه انکشاف کړی دی . وګورئ له بسته بسته ښارونو، دهېواد له پايتخت ، له دې دومره ولايتونو، ورانيو، دکابل ښار له (۶۵) زرو وژلوشويو ښاريانو سره دسړي په سترګو کې رانبوزي، افرين دې په دې جرئت !!. او بل دې پردې اخلاقي جرئت افرين وي چې ويل يې تورونه مستند نه وو ، عجيبه خو داده، چې اکثره وخت قاضي په قياس استدلال کوي، چې له دې ايت شريف اوحديث شريف څخه قياس دادی . يو چاويل : يوشی دی ګرد دی ، ژېړ

دی ، تریو دی ، لاس کې ځایېږي، نو سړی خپله پوهېږي چې نارنج دی . خو چې بیا هم څوك نه پوهېږي سړی به څه ووایي!؟ ایا دکابل ښار ورانی ثبوت نه دی ، ایا دکابل ښار (۶۵) زره وژل شوي ښاریان سند نه دی ، آیا ددې اشخاصو خپل خپل مطبوعات سند نه دی، ایا خپله دکورنیو چارو وزارت او دسترې محکمې ودانۍ سندونه دي چې څو توغندي یې دهمدې تنظیمي جنګونو پروخت پر سینه ورتش کړي دي ؟ دا د دنیا په تاریخ کې یو ډېر بدرنګه مثال دی، چې دیومملکت دوه ستر ارګانونه اجرائیه اوقضایه (پولیس او قاضي) دې همزمان پر جنایتکار پرده وغوړوي، دوی هغه دعوامو په اصطلاح غر په پر پټوي .

وایـــي دسورلۍ په یوه موټر کې ګڼ خلك ناست وو ، له یوه څخه دباد خطا وشوه نورو ځان ناګاره کړ، دده پرشرم یې پرده خوره کړه، چې څه ګڼي موږ لاڅه نه دي اورېدلي، خو خطا شوي شخص به خپله پښه دموټر پر یوه ټیم راکشوله او هڅه یې کوله چې هغه ته ورته اواز تولید کړي اوپه دې ډول یې غوښتل چې داګڼي دموټر دټیم او دده دپښې ترمنځ

دتهکر اواز و، نه دده هغه اصله خطا ،دده داهڅه په دې خاطر وه چې نوره سورلۍ تېرباسي. خو په سورلۍ کې یو تن چې دده دې حرکت ډېرپه تنګ کړ، له لږ جرئت څخه کار واخیست، نو پر ورو یې ورته وویل : " ماما دغږ چاره خو دې ورته وکړه، چې دبوی چاره به یې څنګه کړې ؟ " دې سره خطا شوی شخص پر اصلي موضوع پوه شو، نو اوس هم ولس دې سترې محکمې او کورنیو چارو وزارت ته وایي چې تاسې خو ددې کاندیدانو دغږ چاره وکړه خپله غاړه مو بنده کړه او دوی مو بې ګناه وبلل، خو د بوی چاره به یې څنګه وکړئ ، دا دکابل ورانی او دهېواد نوره ویجاړې داهم تاسو ورودانوئ که نه دا کار خپله دوی ته ورپرېږدئ ؟

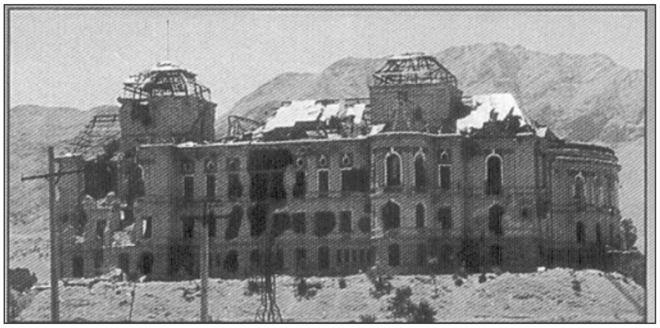

زه نه پوهېږم چې پرکورنیوچارو وزارت او سترې محکمې یا پولیس اوقاضي باندې به انتقاد دڅومره سزا سبب شي، خو دا باید هم وویل شي چې زموږ مظلوم ولس پر هرڅه پوهېدلی که څوك جنایتکار او غله ته د اتل لقب هم ورکړي، نو ولس یې پېژني او که څوك پر رښتینو اتلانو خاورې هم واړوي، نوبیا هم ولس پرې پوهېږي ، که ستره محکمه او کورنیو چارو وزارت هرڅومره هم ترسیاسي فشار لاندې وای باید داسې پرېکړه یې نه

وای کړي ، خپل تاریخ یې نه وای بدرنګ کړی . لږ ترلږه یې ځان غلی نیولی وای او چاته یې دبېګناهۍ سند نه وای ورکړی ، عجیبه خبره خو داده چې دوی لـه خلکو نه دمجرمینو د جرمونو سندونه غواړي . نو دوی ته هم داسوال راجع کېږي چې ایا تاسو ته ښاغلي دوستم ، خلیلي او محقق هم دخپلې نېکنامۍ سند ورانـدې کـړی چې تاسو دهغه لـه مخې هغوی بې ازاره مرغۍ وګڼلې که څنګه؟ د دوستم ، خلیلي او محقق کیسونو خو ستاسو پـه وینا اسنادو تـه اړتیا درلـوده ، ایا دعبدالحفیظ منصور او لطیف پدرام موضوع، چې دواړه په جار ناري وهي چې افغانان نه دي هم اسنادو تـه اړتیـالري؟ بـل تاسو سندڅه ته وایئ ؟ خلك ، مـړي ،ورانـی، ښارونـه ، هـدیرې ؟ سند نـه دی ؟ افـرین دهغـه قاضي او هغه پولیس پرضمیرشي، چې تر داسې پرېکړې وروسته هم ورته په خپله بستره کې ارام خوب ورځي ؟

دښاغلي حامد کرزي يو سياسي جرئت

دا ليکنه هم د ((قلموال)) جريدې د ۱۳۸۳ل کال په (۲) مه ګڼه کې خپره شوې ده.

دتېرو دوه نيمو کلونو په بهير کې د ښاغلي حامد کرزي سياست د زيات احتياط يوعلت شايد دا وي، چې نړيوالې ټولنې اوپه سرکې يې د امريکا متحده ايالتونو، نه غوښتل خپل افغاني کورني ائتلافي ملګري، چې په دولت کې يې تر خپل استحقاقه زيات اوپورته امتياز ترلاسه کړی، په لنډه موده کې له دې امتياز څخه محروم شي، په خپله کورنيو جنګسالارانو هم هڅه کوله چې د ټوپک د زور ترڅنګ ځانته د ((جهاد)) او ((مقاومت)) په نامه د مشروعيت نورې لارې چارې ولټوي. خو ددې ټوپکوالو واکمنو سپين سترګي تر دې بريده ورسېده، چې له ځان پرته يې نور هېڅوک ته هم مجاهد نه ويلې، ان خپلو استادانو ته، که څه هم د افغان ولس او نورو اکثرو مجاهدينو په نظر دوی رښتيني مجاهدين نه وو، هر وخت يې د ائيتلافونو او سازشونو له لارې ځان قدرت ته رسولی او په سياسي ډګر کې مطرح کړی دی. لنډه دا چې په خپله د عام ولس او د ملت د ديموکراتو شخصيتونو په ذهن کې د دوی پر وړاندې کرکه موجوده وه. دوی نه يوازې په نامشروع ډول زيات واک تر لاسه کړی و، بلکې زياته هڅه يې کوله چې خپل واک وځواک نور هم زيات کړي، د ښاغلي کرزي او نړيوالې ټولنې له خوا د روانې شوې ډيموکراتيکې او سمونپالې پروسې پر وړاندې يې

زیات خنډونه را ولاړ کړي وو. پر ښاغلي کرزي د ولس له خوا ډېر زیات انتقادونه وو، چې ولې له دې جګړه مارانو خپله لاره نه بېلوي، د ښاغلي کرزي د محبوبیت ګراف د هغه د واکمنۍ په پیل کې ډېر پورته و، خو کله چې د کورنیو جګړو یو زیات شمېر اصلي لوبغاړو ته په دولت کې زیاته ونډه ورکړل شوه، نو دې ګراف متوسط او ددې اشخاصو و اک په دوام سره نزولي حالت خپل کړ، د سیاسي کتونکو په نظر که ښاغلي کرزي له دې ډول ځوکۍ پالو او ملت ناخوښو اشخاصو څخه خپله لاره نه وای بېله کړې، نو ددې ډېر امکان و، چې ډېر خلک به په انتخاباتو هډو ګډون ونه کړي او یا به کم خلک کرزي ته رایه ورکړي، بل که ښاغلی کرزی کامیاب هم شي ایا همدا اشخاص او همدا کابینه به ولس ته د منلو وړ وي او دوی به هېواد ته څه ګټه ورسولای شي؟ ښاغلی کرزی کېدی شي د خپلې واکمنۍ له پیله دې نیمګړتیا ته متوجه و، خو د ائتلافي حکومتونو مجبوریتونه همداسې وي، خو اوس هم ښه او مناسب وخت و، چې کرزي صیب له ملیشه یي واکمنو او دهغو له قومندانانو څخه خپله لاره بېله کړه، خلکو همېش کرزي صیب ته ویل چې ښاغلي محمد قسیم فهیم ستا په لستوڼي کې د ولس له بریده ځان ژغورلی او ستاسوله شهرت او محبوبیت نه د خپل ځان په ګټه کار اخلي، که دی رښتیا هم لکه څنګه چې دی یې وایي په ولس کې مطرح سیاسي شخصیت وي، نو په مستقل ډول دې ټاکنو ته ودرېږي، هله به معلومه شي، چې دی په ولس کې څومره رایې لري، کله چې ښاغلي کرزي اعلان وکړ، چې محمد قسیم فهیم

به په راتلونکو ټاکنو کې زما مرستیال نه وي، نو د خلکو زړونه باغ باغ شول او دایې د کرزي یو ستر سیاسي جرئت وباله، ولس شکر وویست، چې د جمهوري ریاست د معاونیت پوست کې له داسې یو شخص څخه خلاص شو، چې د کابل په ورانیو کې یې غټ لاس درلود. د یوې سروې له مخې په سلو کې (۹۵) خلکو د کرزي دا عمل په غوځه تائید کړ، یوازې (۵) په سلو کې خلکو د احتیاط په قید وویل چې اوس به فهیم د ټاکنو د ګډوډولو لپاره هڅه کوي.
ولس نه یوازې د ښاغلي کرزي په دې عمل خوشاله دی، بلکې پردې هم ډېر خوشاله دی، چې کرزي وویل: ((که په راتلونکو ټاکنو کې بریالی شم، نو ائتلافي حکومت نه جوړوم او زما د تېر حکومت کمزوري همدغه ائتلافي حالت و)) خدای (ج) دې وکړي چې ښاغلی کرزی په انتخاباتو کې تر بري وروسته رښتیا هم یو مسلکي او نا ائتلافي حکومت جوړ کړي.

قلموال، ټوپکوال او ټوپکوال او نړیوال

دا لیکنه د ((قلموال)) جریدې د ۱۳۸٦ل کال په (۱) ګڼه کې د دې جریدې د سریزې په توګه خپره شوې ده.

درې لسیزې کېږي چې افغانستان د ټوپکوالو په منګولو کې راګیر دی، ځینې وختونه داسې وو، چې ټوپکوالو په کې په یو نه یو ډول مشروعیت درلود، هغه وخت کې د دوی د جنګ له مشروعیت سره سره ځینې نور ناوړه کارونه تر سره کول، ولس بیا هم په چوپه خوله زغمل. د بن تر کنفرانس او دنوي حکومت تر جوړېدو وروسته هیله دا وه چې نور به نو ټوپک، قلم او منطق ته ځای پرېږدي او د زورواکۍ دوران به پای مومي. کله چې د نړیوالو عمل څرګند شو، خبره تر بدو بدتره شوه، په پیل کې خلکو فکر کاوه چې نړیوال ځواکونه به له دې زورواکو څخه وسلې واخلي، خو وروسته څرګنده شوه چې دوی دا قومندانان ځان ته دومره نږدې کړل، چې خپل باډیګارډان یې مقرر کړل، دې سره نو د زورواکانو مړی لا غوړه شوه، څو موده وړاندې د همغو یاغي قومندانانو له جملې څخه درېو غټو قومندانانو، جنرال عبدالرشیددوستم،جرئت او امان الله ګذر د دولت پر وړاندې بغاوت او د دولت پر حیثیت یې تېری وکړ، یو د هېواد ملي بیرغ او د ولسمشر د عکس توهین وکړ، بل لوی

ځارنوال ته لاس واچاوه او درېیم د دولت پولیس بې وسلې کړل او ویې ټکول، خو کله چې له نړیوالو ځواکونو سره د دوی دا عمل مطرح شو، هغوی وویل چې د اخو نو د حکومت خپله معامله ده او موږ په کې غرض نه لرو، کله چې له هغوی څخه پوښتنه وشوه، چې یو جابر چې په جوزجان کې د هېواد ملي بیرغ راکوزوي، د حکومت د والي د له منځه وړلو هڅه کوي، او د هغه طالب ترمنځ چې په هلمند کې د حکومت پر والي برید کوي څه تفاوت دی؟ نو هېڅ منطقي ځواب یې نه درلود، حقیقت دادی چې دا زور واکي له ځینو بهرنیو منابعو سره رابطې لري، خپله دین محمد جرئت د هغو نیمه رسمي ملېشو مشري کوي، چې همدا اوس د بهرنیانو ساتنه او هغوی ته د اجیرو عسکرو په توګه خدمت کوي، نو دوی بهرنیو ځواکونو ته ددغه خدمت په مقابل کې دا مجوز او صلاحیت تر لاسه کړی، چې د حکومت د تکلیف سبب شي. د نړیوالو «د یوه بام او دوه هوا» دا سیاست تر اوسه پورې روان دی، که حالت همداسې روان وي، نود عدالت د تطبیق لپاره به هېڅکله لاره اواره نه شي، نه به کار د هغه اهل ته وسپارل شي، نه به د ټوپک منطق ختم شي او نه به د قلم منطق واکمن شي، ټوپکوال به د خپل د ټوپک پر زور اود نړیوالو په ملاتړ خپل جیبونه نور هم ډک کړي، اود وسله وال قوت تر څنګ به پر پانګوال قوت هم بدل شي، په آینده کې به دولسواکۍ محور هم د همدوی په لاس کې وي، عامه ذهنیتونه به هم اغوا کوي، کلونه کلونه به ظلمت او وحشت د ولسواکۍ او دولت په نامه پر ولس حاکم وي، غوره بېلګه یې په ولسي جرګه کې ځینې ټوپکوال پانګوال دي، چې له

دې دواړو وسايلو څخه يې د خپل ځان د حاکميت لپاره کار واخيست او د خلکو مخالف اوس دخلکو د نماينده په توګه امتياز تر لاسه کوي، بله بېلګه يې هغه رسنۍ دي، چې په يو نه يو ډول يې سلسله همدې ټوپکوالو پانګوالو ته رسېږي.

له نړيوالو او د افغانستان له حکومت څخه د قلموالو هيله داده، چې خپلې لنډ مهالې ځاني ګټې په پام کې ونه نيسي، د عدالت د تطبيق لپاره دې هر اړخيزې هلې ځلې وکړي، قانون او عدالت دې پر ټولو يو شان تطبيق کړي، هم پر ټوپکوالو، هم پر پانګوالو، هم پر سياستوالو ، هم پر غريبانو او هم پر قلموالو.

د همداسې يو ارمان د عملي کېدو په ارمان.

ولسمشر کرزی یې ګټې او مخالفین یې لوټي

دا لیکنه هم د ((قلموال)) جریدې پر ۱۳۸۶ل کال په (۱) ګڼه کې چاپ شوې ده.

په تېرو پنځو کلونو کې پر ګڼو ستونزو سربېره یو زیات شمېر مثبت او ګټور کارونه هم تر سره شوي، چې د افغانې ټولنې د هر اړخیزې بیا رغونې او نوې جوړونې په برخه کې ډېر مثمر واقع شوي دي، په تېرو پنځو کلونو کې دوه لویې جرګې جوړې شوې، چې یوې د افغانستان لپاره زعامت وټاکه اوبلې یې نوی اساسي قانون تصویب کړ، د جمهوري ریاست لپاره په ازاده او دیموکراتیکه فضا کې انتخابات وشول، د ولسي شورا او ولایتي شوراګانو لپاره انتخابات تر سره شول، دا هغه سیاسي پرمختیاوې وې، چې پر دې لنډ وخت یې کېدن ناشونی ښکارېده او د خلکو په فکر کې هم نه ګرځېدل. افغانستان په تېرو پنځو کلونو کې له نړیوالې انزوا څخه راوکښل شو، اوس افغانستان د نړۍ په بېلابېلو هېوادونو کې ځلورپنځوس سیاسي نماینده ګۍ لري او همدغه راز په افغانستان کې د نړۍ د پنځه دېرش هېوادونو سفارتونه فعال دي، د ملګرو ملتونو شل نماینده ګۍ فعالیت کوي او تر (۱۳۰) زیات نړیوال سازمانونه او انجوګانې پر کار بوخت دي، د عامې روغتیا او ښوونې او روزنې په برخه کې هم د پام وړ پر مختګ شوی دی، د ټول هېواد

په کچه شپږ ویشت لوی روغتونونه، څوارلس کلینیکونه او یو سلو شل شخصي کلینیکونه جوړ شوي دي، د زده کوونکو شمېره له یو میلیون څخه شپږ میلیونو ته پورته شوه، په پنځو کلونو کې د ټول هېواد په کچه د درې زره او پنځه سوه ښوونځیو ودانۍ نوې جوړې شوې دي، یو زر او پنځه سوه نورې هم د جوړېدو په حال کې دي، دغه راز په ټول هېواد کې دوه سوه پنځه اویا دیني مدرسې هم جوړې شوي دي، چې شپېته زره طالب علمان په کې زده کړې کوي، همدارنګه په هر ولایت کې یو یو عالي دارالمعلمین جوړ شوی او د پوهنتونونو شمېر د ټول هېواد په کچه (۱۹) ته رسېدلی دی، چې د محصلینو شمېره یې څلوېښت زرو تنو ته پورته شوې ده.

د کلیو پراختیا او بیار غونې په برخه کې (۱۰۲۰۷) پروژې تکمیل شوي او د مخابراتو په برخه کې تر لسو زیاتو شرکتونو (اووه سوه میلیونه) ډالره پانګه اچولې، د هغو بهرنیو او کورنیو موسسو او خصوصي شرکتونو شمېر چې په افغانستان کې یې پانګه اچولې (اووه زرو) او دټولې پانګې رقم یې پنځه ملیارده ډالرو ته رسېږي، دغه راز په سلګونو نور مهم کارونه تر سره شوي دي. په مجموعي ډول په تېر و پنځو کلونو کې له نړیوالې ټولنې څخه نږدې شل ملیارده ډالره مرسته راجلب شوې ده، سربېره پر دې ولسمشر چې هر کله هېواد ته سفر کړی په لسګونو او سلګونو ملیونه ډالره مرسته یې را جلب کړې، خود ملت غټ تشویش او انتقاد په دې کې دی، چې دا ټولې راجلب

شوي مرستي پر خپل ځای او د ولس په درد نه لګېږي، ددوی مخالفان لکه طالبان او نور د دولت بیا رغول شوي پروژې له منځه وړي، مکتبونه سیزي او روغتونونه ویجاړوي، د دولت دولتي مخالفان بیا په درغلۍ او کرپشن ککړ دي او جمهور رئیس چې څه په سارا کې ګټې، دوی یې په کور دننه لوټي، تر څو چې دولت د دغو حکومتي او نا حکومتي مخالفانو پر وړاندې یو قوي دریځ غوره نه کړي، ډېره سخته ده چې دا مرستې ولس ته ورسېږي، دا مرستې اوس د اوبو هغه سربند ته ورته دي، چې ډېرې اوبه پرې سورې وي، خو د لارې په اوږدو کې له هر سوري څخه دا اوبه بېرته وځي او اصلي ځای ته بیا ډېرې کمې اوبه رسېږي او یا هېڅ نه رسېږي.

د افغانستان دولت

په دوو جبهو کې

دا لیکنه د ((قلمــوال)) جریدې پر ۱۳۸٦ل کال د په (۱) ګڼه کې خپره شوې ده.

د بن کنفرانس په توافقاتو او تر هغه وروسته پړاوونو کې د نړیوالې ټولنې او د افغانستان د حکومت یوه غټه اشتباه دا وه، چې ټوله توجه یې یوازې تر حکومت بهر مخالفینو (طالبانو) ته واړوله او هغه ډلې یې بېخي له یاده وتلې، چې تر طالبانو دمخه یې افغان ولس ته خپله بدرنګه ماضي پرې ایښې وه او اوس د امریکایي ځواکونو په زور یو ځل بیا واک ته رسول شوې وې. دې کې هېڅ شک نه و، چې افغان ولس له طالبانو تر پوزې رسېدلی و، خو پخوانیو تنظیمونو په تېره بیا شمال ټلوالې هم د خلکو په څنو کې ګلونه نه وو ایښي، بلکې په کورنیو جګړو کې یې تر ټولو بد ریکارډ درلود. دولت او نړیواله ټولنه ورو ورو له ړنګ شویو طالبانو سره په جنګ کې پرېوتل. دولت د داخلي ریفورم او اصلاحاتو پرځای د طالبانو پر ضد جګړې ته ترجیح ورکړه، څرنګه چې خلک د دولت له یو شمېر زورواکو جنګیالیو څخه نا ارامه شول، نو طالبانو دخپل بهرني ملاتړ تر څنګ له دې حالت څخه هم ښه ګټه پورته کړه او د زور او رضا له لارې یې د خلکو په منځ کې بیا ځالې جوړې کړې، پر کلیوالي سیمو د بهرنیو ځواکونو بې

رحمه بمباری او د هغو په ترخ کې د بې شمېره ملکي وګړو وژنه، د طالبانو تېر ته ښه لاسته برابر کړ او هغوی يې له دولت څخه د ولس د لرې کولو په هيله کې تر ډېره حده بريالي کړل. له بلې خوا د طالبانو پخوانۍ مخالفې جبهې يا په څرګندو الفاظو پخوانۍ او اوسنۍ شمال ټلوالې چې هر وخت يې د بهرنيو ځواکونو له موجوديت او لاسوهنې څخه د خپل ځان په ګټه کار اخيستی، له دې ترينګلي حالت څخه لاګټه پورته کړه او په دولت کې يې خپل موقف لاپسې قوي کړ. ان تر دې پورې چې د دولت هر اصلاحي حرکت يې له وسلوال چيلنج او ګواښ سره مخامخ کړ. دوی له بهرنيو ځواکونو سره د ساختماني، اقتصادي او امنيتي قراردادونو او همدارنګه د دولت له څوکيو څخه د نامشروعو ګټو له لارې پر يوه ستر اقتصادي قوت بدل شول، اوس نه يوازې د يوه نظامي قوت په توګه مطرح دي، بلکې د اقتصادي ځواک په کار اچولو سره يې اجيرې رسنۍ هم په کرايه رانيولي او عامه ذهنيت هم اغوا کولای شي، غوره مثال يې څو رسمي او نا رسمي جنګيالي لکه دوستم، جرئت، امان الله ګذر او نور دي، چې د امنيتي کمپنيو په نامه يې خپلو او خپلوانو ته جوازونه اخيستي او په دې کمپنيو کې يې خپلې پخوانۍ ملېشې ځای پر ځای کړي، په دې ډول په اصطلاح، د خارجي کمپنيو ساتنه کوي او هغوی يې په مقابل کې موټې له پيسو ډکوي. په دې ډول ددې خلکو ملېشې هم خوندي شوې او په اصطلاح قانوني بڼه ورکړل شوې او پيسې هم ترلاسه شوې، د افغانستان په تېر دېرش کلن سياسي بهير کې وسلې او پيسې دوه هغه اساسي عناصر وو، چې د پوهې، اخلاقو، عدالت او حقوقو ځای يې نيولی دی. په همدې خاطر که جرئت، ګذر، دوستم او نور هر ډول عمل ته لاس اچوي، د خطر احساس نه کوي، نو که خلک له

دې اشخاصو څخه تر پوزې راشي، نو له طالبانو پرته د خلاصون بله هیڅ مرجع نه شته.

د دوو ولس دښمنه عناصرو پر وړاندې د نړیوالې ټولنې دوه ګونی چلند ، افغانستان له داسې یوه سخت ناورین سره مخامخولای شي چې تر تېرو ناورینونو به یې دخطر احتمال زیات وي. د بهرنیو ځواکونو او د افغانستان د دولت دا چلند ، حکومت د ولس په عامه ذهنیت کې د بې باورۍ له بحران سره مخامخوي او مشکلات لاپسې ژوروي. دې کې هم شک نه شته حکومت ددې پوره وس نه لري، چې پر یوه وخت له دواړو مضرو پدیدو سره جګړه وکړي یوازېنۍ مرجع چې باید له حکومت سره هر اړخیزه پوځي او سیاسي همکاري وکړي، هغه نړیواله ټولنه ده، چې د دولت داخلي مخالفین د دوی د الوتکو او تورو ترسیوري لاندې ژوند ته دوام ورکوي، نړیواله ټولنه چې په هلمند ، زابل، کندهار او نورو سیمو کې د دولت د یوه مخالف وسلوال لپاره بې دوه پنځوس (B۵۲ الوتکې پورته کوي او د یوه طالب په خاطر ټول کلی له خاورو سره برابروي، ولې د هغه باغي قومندان پر ضد چې په شبرغان کې د حکومت والي کلا بندوي او وژلو هڅه یې کوي او د زرګونو افغانانو قاتل ګڼل کېږي، د خپلو الوتکو تشه یوه ګزمه نه ورلېږي؟ څو چې نړیوال ځواکونه او د افغانستان حکومت د نږدې او لرې زورور او کمزوري خطر تر منځ تفاوت ونه کړي او یا لږ تر لږه د دولت ټولو مخالفینو ته په یو نظر او موافقینو ته په یوه سترګه ونه ګوري، ډېره مشکله ده، چې ددې مشورې سر پیدا شي، جنګ به همداسې دوام کوي د افغانستان ودانۍ به ورو ورو تباه کېږي او نړیوال ځواکونه به هم بلاخره د شوروي اتحاد د پوځونو پر برخلیک اخته کېږي. هغه وخت بیا د شمال ټلوالې ملېشې دوی د ډوبېدو له

خطر سره نه شي ژغورلای، ځکه چې دا ملېشې، په لږ تغیر سره له پخواني شوروي اتحاد سره هم ملګرې وې.

ناټو او ائتلاف ځواکونه او قومي تصفیه

دا لیکنه د ((قلموال)) جریدې پر ۱۳۸٦ل کال په (۳)مه ګڼه کې چاپ شوې ده.

د ائتلاف او ناټو ځواکونه ورو ورو هغه حالت او عمل ته ورنږدې شوي چې د شوروي د پوځونو د یرغل پر مهال هغوی په پښتون مېشتو سیمو کې تر سره کاوه. شورویانو داسې فکر کاوه چې په افغانستان کې به د پښتون مېشتو سیمو د ځپلو له لارې د افغاني ټولنې د واک عنعنوي سیستم بدل کړي او دوی به د خپلو ځو تنو لاسپوڅو له لارې پر افغانستان واکمن شي، نو په همدې وجه یې په ټول افغانستان کې نږدې دوه نیم ملیونه کورونه وران کړل او سلامتې سیمې او ولسوالۍ یې له وګړو تشې کړې، ټول افغانستان خو په تېره بیا کونړ، ننګرهار، پکتیا، خوست، پکتیکا، کندهار، هلمند، فراه، زابل او نورې هغه سیمې وې، چې روسانو ډېرې زیاتې ځپلې، د ائتلاف او ناټو ځواکونه هم په قصدي یا نا قصدي ډول هغې مرحلې ته رسېدلي چې روسان په کې واقع وو. پر ودونو بمباري، پر جنازو بمباري، د شپې له خوا پر کلیو بمباري ټول هغه شباهتونه دي، چې د روسانو له چلندونو سره سمون خوري، په تېرو شپږو میاشتو کې لږ تر لږه لس زره کسان په جنوب او جنوب شرق کې د ژوند له نعمت نه بې برخې شوي، چې ددې مطلق اکثریت ملکي وګړي دي. سره له دې چې د ملکي وګړو پر وژنه د افغانستان ولسمشر حامد کرزي څو ځله خپله

ژوره خواشیني څرګنده او دناتهو او ائتلاف ځواکونو ته یې خپله اند ېښنه په ډاګه کړه، خو هغوی لکه چې په افغانستان کې هېڅ حکومت نه وي، د ولسمشر په خبره او اند ېښنه سر نه ګروي. ناتهو او ائتلاف ځواکونه په حقیقت کې هغو خلکو ته د خپل عمل سزا ورکوي چې د اوسني دولت مشر حامد کرزي ته یې په ډېره مینه، اخلاص او اتفاق رایه ورکړې او دا عامه وژنه او قومي تصفیه د همغه عمل «انعام» دی. که نړیوال ځواکونه او دهغوی کورني تالي څټي، مخبرین او جاسوسان پر دې فکر کې وي، چې د طالب او القاعده له نامه څخه په غلطې استفادې به د اکثریت دقومي تصفیې او عامه ورانۍ له لارې خپلو شومو هدفونو ته ورسېږي او کورني مخبرین به د پردیو په زور، ځان اکثریت او پر دولت واکمن کړي، نو دا خوب دې د افغانستان تېر تاریخ او د عوامو په اصطلاح اوبو ته تېر کړي، دچنګیز، هلاکو، انګرېز او روس پر وړاندې دې د افغانانو د جګړو تاریخ وګوري، هغوی هم ډېرې قومي وژنې وکړې، ډېر کله منارونه یې جوړ کړل، ډېر سرونه یې تر خاورو لاندې کړل، خو بیا هم په پای کې په خپله مات شول، داسې مات شول چې د ځان د راټولولو وس یې هم پیدا نه کړ. یو ځل بیا بهرنیو ځواکونو ته وایو، هغه څوک چې تاسو په غېږ کې نیولي او تاسو ته ناسم ریپورټونه درکوي، دا اشخاص نه تاسو، نه افغانستان او نه دې نظام ته وفادار دي، دوی له روس او ایران سره د یارانې ډېر پخواني تارونه لري، دوی ستاسو له زور او ځواک څخه ګټه پورته کوي، د خپلو اوخپلو بادارانو د ارمانونو لپاره

کار کوي او که تاسې خپل چلندونه بدل نه کړئ، نو پر یو ډېر ناوړه برخلیک به مو اخته کړي.

وما علینا الابلاغ

دا لیکنه د ((قلموال)) جریدې د ۱۳۸٦ل کال په (۲) گڼه کې دهغې د سریزې توگه راغلې ده.

کله چې جاپان په دویمه نړیواله جگړه کې ماتې وخوړه او درانه زیانونه ورته واوښتل، نو سم له لاسه ورسره د جاپان د بیارغونې مساله مطرح شوه. دا چې بیا رغونه باید له کومه ځایه پیل شي او څه ډول پیل شي؟ په دې باب گرم بحثونه وشول، دجاپان په پارلمان کې ځینو وکیلانو وویل، چې جاپان باید زراعتي شي، ځینو وویل جاپان باید صنعتي شي، له دې لارې به هم جاپان اباد شي او هم به د جگړې د ناورین جبیره وشي، خو د پارلمان یو وکیل وویل:((جاپان باید انساني شي)) ((انساني په دې مانا چې موږ باید تر هرڅه دمخه تعلیم ته توجه وکړو، کله چې موږ په تعلیمي ډگر کې زیات پرمختگ وکړو، هم خپل هېواد صنعتي او هم زراعتي کولای شو، خو که علم ونه لرو، نه په زراعت او نه په صنعت کې پرمختگ کولای شو)) همغه و چې جاپان تر هر څه دمخه او تر هر څه زیات تعلیم ته پاملرنه وکړه، نن جاپان هغه هېواد دی چې هېڅ نالوستی شخص نه لري، له همدې کبله د نړۍ تر ټولو پرمختللی هېواد دی. دا چې په افغانستان کې ولې د تعلیم مخه نیول کېږي، ښوونځي تړل کېږي او سوځول کېږي، دا څه تصادفي خبره نه ده، په افغانستان کې د جگړې اوربلوونکي

پر دې پوهېږي چې کله يو چا تعليم وکړ، هغه د انسانيت او سړيتوب مدارجو ته رسېږي او کله چې څوك په انساني ارزښتونو سمبال شو، په هغه کې د زغم، تحمل او ښه ژوندانه روحيه پياوړې کېږي او دا ډول اشخاص بيا په اسانۍ نه حاضرېږي، چې د چا په مقابل کې ناشعوري وسلواله جګړه وکړي. نو دافغانستان فزيکي دښمنان مخکې تر دې چې په يوه سيمه کې اساسي جګړه پيل کړي، فکر کوي هلته بايد د جګړې لپاره ذهني محيط برابر کړي او د جنګ لپاره پراخه بشري قوه په پام کې ونيسي،کله چې په افغانسان کې د پخواني شوروي د يرغل پرمهال افغانانو جهاد او جنګ پيل کړ، نو يو شمېر بهرنيو او کورنيو کړيو افغانستان کې ښوونځي په نښه کړل، ښوونه او روزنه يې په کمونيستي رژيم پورې وتړله او دا يې له کفر او الحاد سره معادل وګڼله، سره له دې چې افغان ولس له زده کړې سره مينه لرله، خو د روسانو پر ضد د جګړې عامه روحيه دا وه چې ښوونځي بايد وسوځول شي، په نتيجه کې په ټول افغانستان کې نږدې درې نيم زره ښوونځي ويجاړ او وسوځول شول او د نږدې اوه مليونو افغانانو د زده کړې مخه ونيول شوه، ددې وقفې په نتيجه کې په هېواد کې داسې يو نالوستی قشر راوټوکېد، چې د تعليم په اډول د وسلې له کلتور سره ډېر نږدې و. دا نسل بيا د يوې ارزانه بشري قوې او نسبتا وړيا کارګر په توګه په پاکستان او ايران کې استخدام شو او د پرديو هېوادونو د ماڼيو په ابادونې يې خپله انرژي ولګوله. اوس يو ځل بيا يو شمېر ګاونډي هېوادونه په تېره بيا ايران او پاکستان غواړي له هغه زوړ فورمول څخه کار واخلي، يو ځل بيا زموږ پر

هېواد د تيارو لمن خوره او د رڼا لاره ډب کړي. پاکستان پخوا د جهادي فعاليتونو په ترڅ کې د افغانستان ښوونځي تباه کړل او دا ځل پاکستان او ايران دواړه په ګډه غواړي دطالبي فعاليتونو په بهير کې د افغانستان ښوونځي يو ځل بيا د اور له کومي تېر کړي. طالبانو که لږ عقل هم لرلای، نو له تېرې تجربې څخه يې بايد ښه پند اخيستی وای، نه يې بايد د پاکستان او نه يې هم د ايران هيلې پوره کړې وای، دوی ته يو ځل تجربه شوه، چې حکومت په څو طالبانو او ملايانو نه چلېږي، نو که دوی چېرته د حکومت کولو ارمان لري، هم ښوونځي ورته پکار دي او که ژوند کول غواړي، هم ښوونځي ورته په کار دي. د دنيا په تاريخ کې به ډېر کم مثالونه پيدا شي، چې کوم سياسي يا نظامي حرکت دې د مکتب او تعليم مخالفت وکړي، موږ له نړيوالې ټولنې څخه هيله کوو چې د ښوونځيو د سوځولو په برخه کې د ايران او پاکستان د اوږدې ستراتيژۍ مخه ونيسي، له طالبانو څخه مو غوښتنه ده چې نور نو د رڼا مخالفت ونه کړي، د ښوونځيو له سوځولو لاس واخلي او زموږ معصوم کوچنيان پرېږدي، چې په ارامه د خپلې مور، خپل کلي، خپل جومات او خپل ښوونځي په لمن کې په مينه درس ولولي او خپل راتلونکي ته پانګه جوړه کړي.

هر څه رانه واخله خيال او فکر مې مه وژنه

دې کې مې وطن ته لوی تاوان ليدلی دی.

د نړيوالې ټولنې پاملرنه: د افغانانو لپاره يو طلايي چانس

دا ليکنه د ((قلموال)) جريدې د ۱۳۸٦ل کال په (۲)مه ګڼه کې چاپ شوې ده.

په نړۍ کې کمو ټولنو او ولسونو ته داسې يو چانس برابرېږي، چې د ټولې نړۍ په تېره بيا د شتمنو هېوادونو د پاملرنې وړ ګرځي، پر افغانستان باندې د پخواني شوروي د يرغل پر مهال افغانستان ته د ټولې نړۍ د ځواکمنو هېوادونو پام را واووښت ، خو هغه وخت نړۍ پر دوو قطبونو وېشل شوې وه او پوځي انډول په نړۍ کې نسبتاً برابر برېښېده. دې پوځي او سياسي انډول هغه وخت افغانستان ته ځکه زيات زيان ورساوه، چې هر يوه په افغانستان کې د خپلې خوښې نظام د راوستلو لپاره پوره پوځي امکانات رالېږل، دې کار جګړه اوږدوله او د افغانانو د بشري زيان کچه يې اوچتوله، د يوه اوږده، خونړي، نا اټکله او نا انډوله جنګ په نتيجه کې د جګړې يو لوری (شوروي پلو) کمزوری او له ماتې سره مخ شو. لويديزې او په اصطلاح ازادې نړۍ چې د شوروي په حذف سره په افغانستان کې خپل اصلي ارمانونه او تشويشونه برياللي او حل وګڼل، نوافغانستان يې له ځېرمه هېر کړ، همدا وخت پر افغانستان د تنظيمي ګډوډۍ

یوه ترخه ځپه تحمیل شوه او وروسته د طالبانو سخت دریځی او تریخ نظام واکمن شو، دې حالاتو لس کاله دوام وکړ او په نتیجه کې د افغانستان زیاتره شتمنۍ، فرهنګ او د اقتصاد شیره وزبېښل شول، د طالبانو او امریکې د متحده ایالتونو تر منځ د ټکر په نتیجه کې د طالبانو نظام رنګ شو، نو د نړیوالو پاملرنه یو ځل بیا افغانستان ته را واووښته، د نړۍ د پاملرنې له امله په افغانستان کې نه یوازې د سیاسي نظام رنګ بدل شو، بلکې د هېواد د فزیکي بیارغونې په برخه کې هم ډېر ګټور ګامونه پورته شول، خو دا ګامونه بیا هم دومره نه دي، چې د هېواد د خلکو ټولې هیلې او اړتیاوې دې خړوب کړي. د شمېرنو له مخې پر افغانستان باندې د شوروي د یرغل پر مهال د افغانستان پر خپلو شتمنیو سربېره، په مجموعي ډول(۹۵) ملیارده ډالره پخواني شوروي اتحاد او (۲۵) ملیارده ډالره د امریکا متحده ایالتونو او د هغو ملګرو، په افغانستان کې د جنګ د دوام لپاره لګولي دي، که ددې ټولو پیسو تخریبي ظرفیت محاسبه کړو، نو افغانستان ته یوازې په مالي برخه کې په سلګونو ملیارده ډالره زیان ور اوښتی دی. په تېرو شپږو کلونو کې د نړیوالې ټولنې د ټولې شوې مرستې یا وعدو کچه نږدې د پرشو ملیاردو ډالرو ته رسېږي، دا په داسې حال کې ده، چې ددې پیسو تر نیمایي زیاته برخه په یوه نه یو ډول بېرته د همدې مرستندویه هېوادونو او په هغو پورې تړلو موسساتو له خوا، له افغانستان څخه ایستل شوې او پاتې نیمایي یې هم د هېواد په داخل کې د پوره ټولنیزو او دولتي ظرفیتونو د نشتوالي له امله، په مناسب ډول نه ده لګول شوې. د

ځینو شمېرنو له مخې افغانستان لږ تر لږه دوه سوه ملیارده ډالرو ته اړتیا لري، چې له جګړې راپیدا شوي ټول ټپونه پرې ورغول شي او د ټولنې اساسي فزیکي او فرهنګي جوړښت پرې جوړ شي. خو له دې سره سره د نړۍ له خوا چې کومې مرستې همدا اوس افغانستان ته ورکړل شوي، که دا هم په سمه بڼه او کیفیت لګول شوې وای، د نوې رغونې لپاره به یې اساساً ښه کار ورکړی وای. که چېرته په هېواد کې جګړه له منځه تللې وای او دجنګ نوې څپې نه وای راټوکېدلې نو کېدی شول، چې په حکومت کې د هغو کسانو لمن هم ژر ټوله شوې وای چې همدا اوس یې په نامشروع توګه د حکومت د واک او ځواک اساسي رګونه نیولي او لاهم ګډوډي ټوکوي او د نور امتیاز په لټه کې دي. اوس په افغانستان کې په حقیقت کې دوه ډلې د بې ثباتۍ لپاره سخت لېوال دي، یوه ډله د طالبانو تحریک دی، چې په ښکاره او څرګند ډول یې د حکومت او ټولې نړۍ په مقابل کې جګړه پیل کړې او بله د حکومت په داخل کې یو شمېر هغه ډلې دي، چې له روسیې، ایران او ځینو نورو هېوادونو سره خواږه اړیکي لري او په اوسنۍ سیاسي ترمینالوژۍ کې«د ملي جبهې» په نوم نومول شوې ده. د طالبانو او ددې ډلې د مخالفت توپیر دادی، چې دوی د نړیوالې ټولنې له مرستو څخه برخمن دي، هم د حکومت امتیازات اخلي، هم د نړیوالې ټولنې ددوستۍ ویاړ لري او هم د هغوی پر وړاندې، په پټو غونډو او ناستو کې، د ایران او روسیې له هیلو سره سم حرکت کوي، دوی له همغې میډیا څخه چې د غرب په تېره بیا د امریکا د متحده ایالتونو په مالي لګښت میدان ته راوتلې، د ایران

د کلتوري يرغل، مذهبي او سياسي اهدافو لپاره کار اخلي او هم د تصنعي ديموکراسۍ په ښودلو سره ځان د طالبانو د مخالفينو په توګه څرګندوي او امريکا ته ځان نږدې کوي، په نتيجه کې دواړه ډلې هم طالبان او هم پخواني شمال ټلواله (اوسنۍ ملي جبهه) دواړه د هېواد په بې ثباتۍ کې د اساسي عاملينو په توګه کار کوي. دا دواړه يوه د هېواد په جنوب او بله په شمال کې سوله او ثبات ګواښي، د شمال ټلوالې د خطر امکاناتو ته بايد په دې هم زيات پام وشي، چې د دوی خطر ډېر نږدې دی. د طالبانو او شمال ټلوالې د نامشروع حرکتونو په نتيجه کې کېدی شي زموږ هېواد يو ځل بياله سياسي بحران سره مخامخ شي او که حالت همداسې په منفي ډول دوام وکړي، ددې امکان شته چې د نړۍ يو شمېر هېوادونه ورو ورو له افغانستان څخه خپلې پښې سپکې کړي، دا احتمال هم شته چې ګاونډي هېوادونه په تېره بيا پاکستان له غربي نړۍ سره موافقې ته ورسېږي او د افغانستان سياسي برخليک يو ځل بيا پاکستان ته ور حواله کړي، پاکستان غربي نړۍ ته په ذهن کې دا خبره کېنولې، چې د لوديزې نړۍ د ګټو د خونديتوب په تضمين د افغانستان د سياسي ادارې او کنترول وس لري، نو په دې وجه به پاکستان د يوه احتمال په توګه د پخوا په څېر هم د غربي نړۍ مرستې تر لاسه کړي او هم به د افغانستان پر برخليک لوبې وکړي او دا هغه حالت دی، چې تر دې د مخه يو ځل په افغانستان کې پېښ شوی و. کېدی شي د پاکستان اصلي چارواکي په دې محاسبه کې تېروتي وي، ځکه که نړيوال ځواکونه له افغانستان څخه ووځي او نړۍ يوځل بيا

افغانستان هېر کړي. افغانستان به یو ځل بیا د سیمه ییزو ځواکمنو هېوادونو د سیالۍ پر ډګر بدل شي، دا ځل ایران په سیمه کې هغه هېواد دی چې تر پخواني حالته ډېر غښتلی او د اتومي وسلو د درلودلو په درشل کې دی، په افغانستان کې یې هر اړخیزې مذهبي، سیاسي او ژبنۍ ریښې ځغلولې او د یو شمېر اقلیتونو د حقوقو مدعیان یې هم په لوړه بیه رانیولي، روسیه هم یو ځل بیا د یوه غښتلي پوځي او اقتصادي قوت په توګه څرګندېږي، چین او هند د سیمې غټې اقتصادي قوتونه دي. په دې سیمه ییزو قوتونو کې روسیه ، هند او ایران د پاکستان اساسي سیالان دي، هېڅکله هم دې ته حاضر نه دي، چې په افغانستان کې د پاکستان پراخ نفوذ وزغمي، په نتیجه کې به یو شمېر پاکستان ضد ډلې او قوتونه منسجم کړي او په افغانستان کې به یو ځل بیا داسې جګړه پیل شي چې دا ځل کېدی شي، د هېواد سیاسي هویت او ځمکنۍ بشپړتیا هم له ګواښ سره مخامخ کړي، نو اوس د ټولو هېوادپالو افغانانو دا دنده ده، چې په دقیق ډول د هېواد کورني او بهرني دښمنان تشخیص کړي، د هغوی له نیتونو، توطئیو او حرکتونو څخه ټول هېوادوال خبر کړي او د هغو مخه ونیسي. د نړیوالې ټولنې له دغې پاملرنې څخه چې اوس یې افغانستان ته لري ، باید تر خپلې وروستۍ کچې ګټه پورته کړي، له دې حالت څخه باید داسې ګټه واخیستل شي، چې د افغانستان ټول ټپونه پرې ورغول شي او مهم ضرورتونه پرې پوره کړي، افغانستان باید په خپلو پښو ودرېږي، له ګاونډیو سره په واک و ځواک کې برابر شي آن تر دې چې په هر ډګر

کې دخپلو ګټو د ساتنې او پالنې وس لري، موږ باید د خپلو ګاونډیو همېشني ګواښ ته همېشه متوجه اوسو، د تل لپاره پر پردیو مرستو ډډه ونه لګوو، د نړیوالو مرستې، کومکونه او ځواکونه به همېشه نه وي، خو زموږ د ګاونډیو رقابتونه او ګواښونه کېدی شي، همېشه وي او په تېره بیا تر هغه وخته پورې چې موږ کمزوري یو.

احمدي نژاد په افغانستان کې
نژادي پارونې کوي

دا ليکنه د ((قلموال)) جريدې د ۱۳۸٦ل کال په (۲)مه گڼه کې چاپ شوې ده.

د ايران د اخوندانو رژيم چې داسلامي جمهوريت تر چتر لاندې د اسلام په نامه جوړ شوی، په حقيقت او ماهيت کې د اسلام روح نه تمثيلوي. دوی هم لکه د يو شمېر نورو سياسي ملايانو په څېر دين او مذهب د خپلو سياسي اهدافو د خونديتوب وسيله گرځولې، خپلو مخالفينو ته يې له دين او مذهب څخه يو لاځوابه منطق جوړ کړی او خپل مشروع او نا مشروع مخالفين پرې له منځه وړي. په

شرقي ټولنو په تېره بيا په اسلامي نړۍ کې ځينو ډلو د دين د احکامو خلاف له دين څخه يوه داسې وسيله جوړه کړې، چې که هر سياسي ګروپ په پيل کې ونيوله، نو د همغه شوه او خپل مخالف پرې په اسانۍ سره وهلای او ټکولای شي. د ايران اخوندانو هم په پيل کې اسلام جر کړی(نيولی) دی، خو په اسلام کې هم دوی ټول اسلام ته نه، بلکې يوازې جعفري فقهې يا شيعه مذهب ته ترجيح ورکوي. د ايران شيعه اخوندان غواړي په نورو اسلامي هېوادونو کې د شيعه اقليتونو له لارې خپله مذهبي پراختيا او د هغې تر چتر لاندې خپله فاشيستي نظريه او هيله برې ته ورسوي. دوی د ايران له طبيعي منابعو نه په ګټې اخيستو سره غواړي په نورو هېوادونو کې شيعه لړکي د خپلو حکومتونو پر ضد راوپاروي او هلته سياسي او ټولنيزه بې ثباتي رامنځته کړي. دوی په لبنان، عراق، افغانستان او ځينې نورو هېوادونو کې همدا اوس دا جنګ ګرم ساتلی او په ځينو هغو هېوادونو کې چې شيعه ګان په کې نه شته هلته بيا د فارسي ژبې د پراختيا او کلتوري يووالي تر نامه لاندې خپل فعاليتونه کوي، لکه تاجکستان او د منځنۍ اسيا ځيني نور هېوادونه. ايران په افغانستان کې د جهاد په کلونو کې د اهل تشيع اته بېلابېلې ډلې جوړې کړې او بيا يې د ((حزب وحدت اسلامي افغانستان)) په نامه سره متحدې کړې، دا ډلې اوس کله سره بېلې او کله سره يو ځای وي، ريموټ کنټرول يې د ايران په لاس کې دی ، راټولول او بېلول يې د ايران له خوا کېږي، القاب، تخلصونه او نومونه يې د ايران له خوا ټاکل کېږي، چاته شيخ، چاته اخند ، چاته

حجة الاسلام او چا ته ایت الله لقبونه او رتبې ورکول کېږي، ږیرې، تورې لونګۍ او سلیقې یې په ایران کې ډیزاینېږي او بیا افغانستان ته صادرېږي، چا ته د قم مدرسې جوړوي، چا ته ((خیابانونه)) چا ته ((دانشګاوې)) او چا ته هم ((استانونه))، چاته ((تلویزونونه)) او چا ته ((کوثر))، ((نور))، ((نورین)) او ((تمدن)) خو دا ټول داستانونه چې ګورې سر یې دلته او بېخ یې ایران ته رسي. د افغانستان په حکومت کې هم د پاکستان ځای اوس ایران نیولی، ایران که هر څه وغواړي کولای یې شي، حتی حکومت یې له ډاره امریکایانو ته هم نه شي ویلای، کله چې ایرانۍ وسله ونیول شي، نو بیا د حکومت ځیني ایران پلوه ډنډورچیان وایي، چې دا نو په ((تور بازار)) کې نیول شوې، له دې څخه معلومېږي، چې یوازې د ایران وسله په تور بازار کې اخیستل شوې او بیا دلته خرڅېږي او د نورو ټولو هېوادونو وسلې په ((سپین بازار)) کې.ایران اوس په هرات، بامیان، میدان وردک، کابل، غزني، فراه، نیمروز، بلخ او نورو ولایتونو کې د مذهب تر چتر لاندې پراخ نژادي کمپاین پیل کړی، خپلو پلویانو ته پیسې، وسلې او امکانات لېږي، چې هم په حکومت کې حساسې سیاسي څوکۍ ترلاسه کړي، هم ځمکې راونیسي، هم ځان ته مخصوص ښارګوټي جوړ

کړي، چې سبا ته د ایران د سیاسي اهدافو لپاره ښه وسایل برابر شي. که د افغانستان حکومت په ملي کچه د ایران د لاسوهنې مخه ونه نیسي، نو یو وخت به افغانان د ایران د هر اړخیز یرغل د دفعې او رفعې لپاره ډېره زیاته قرباني ورکړي او د شوروي تر یرغل به هم افغانستان ته په زیاته او درنه بیه پریوزي.

د مذهب دعـــوه دې پرې ږده سړي خوره
ستا دعوه هله صحیح ده چې انسان شې.

د افغانستان اساسي قانون او انتخابات

دا لیکنه په کابل کې د ودان افغانستان د موسسې له خوا د انتخاباتو په اړه په یوه جوړ شوي سیمینار کې اورول شوې او هم په رڼا مجله کې چاپ شوې ده.

د انتخاباتو قانونیت: په افغانسان کې د انتخاباتو د قانونیت تر ټولو غټه او معتبره سرچینه د افغانستان اساسي قانون دی. ددې قانون (۴، ۳۳، ٦۰، ٦۱، ٦۲، ٦۷، ۸۳، ۸۴، ۸۵) ماده په مستقیم او نامستقیم ډول د انتخاباتو او د هغو د څرنګوالي یادونه کوي:

۴ مه ماده: په افغانستان کې ملي حاکمیت په ملت پورې اړه لري، چې په مستقیم ډول یې په خپله یا یې استازو له لارې عملي کوي.

۳۳ مه ماده: د افغانستان اتباع د انتخابولو او انتخابیدلو حق لري.

٦۰ مه ماده: د جمهوري ریاست کاندید د خپلو مرستیالانو نومونه د ځان له کاندیدولو سره یو ځای ملت ته اعلاموي.

٦١ مه ماده: جمهور رئيس د رايې ورکوونکيو د ازادو، عمومي، پټو او مستقيمو رايو له لارې په سلو کې تر پنځوسو زياتو رايو په ترلاسه کولو انتخابېږي.

- د جمهور رئيس وظيفه تر انتخاباتو وروسته د پنځم کال د غبرګولي په لومړۍ نېټه پای ته رسېږي.
- دجمهور رئيس د کار تر پای ته رسېدو دمخه د نوي جمهور رئيس د ټاکلو لپاره انتخابات له دېرشو تر شپېتو ورځو پورې موده کې کېږي.
- که چېرې په لومړي پړاو کې له کانديدانو څخه يو هم ونه کړای شي چې په سلو کې تر پنځوسو زياتې رايې ترلاسه کړي، انتخابات د دوهم ځل لپاره د انتخاباتو نتايجو دنېټې تر اعلان وروسته د دوو اوونيو په اوږدو کې تر سره کېږي، دا ځل هغه دوه تنه کانديدان په انتخاباتو کې برخه اخلي چې په لومړي پړاو کې يې تر ټولو زياتې رايې ترلاسه کړې وي.
- د انتخاباتو په دويم پړاو کې هغه څوک چې د رايو اکثريت ترلاسه کړي، جمهور رئيس ګڼل کېږي.
- که چېرې د جمهوري رياست يو کانديد د رای ګيرۍ د لومړي يا دويم پړاو په جريان او يا تر انتخاباتو وروسته او يا د انتخاباتو د نتايجو له اعلان څخه پخوا مړ شي، نوي انتخابات د قانون له حکمونو سره سم کېږي.

٦٢ مه ماده: څوک چې جمهوري رياست ته کانديدېږي، بايد د لاندنيو شرطونو لرونکی وي:

۱- د افغانستان تبعه، مسلمان، له افغان مور او پلار څخه زېږېدلی وي او د بل هېواد تابعيت ونلري.

۲- د کانديدو پر ورځ يې عمر تر څلوېښتو کلونو لږ نه وي.

۳- د محکمې له خوا د بشري ضد جرمونو او جنايت په ارتکاب او يا له مدني حقوقو څخه په محرومۍ محکوم شوی نه وي.

• هېڅ شخص نشي کولای له دوو دورو زيات د جمهور رئيس په توګه وټاکل شي.

• په دې ماده کې راغلی حکم د جمهور رئيس دمرستيالانو په برخه کې هم تطبيقېږي.

٦٧ مه ماده: • د جمهور رئيس د استعفی، عزل، مړينې او يا په صعب العلاجه ناروغۍ د اخته کېدلو په صورت کې چې د وظيفې د اجرا مخه نيسي د جمهور رئيس لومړی مرستيال د جمهور رئيس واکونه او وظايف په غاړه اخلي.

• جمهور رئيس خپله استعفی په خپله ملي شورا ته اعلاموي.

• د صعب العلاجه ناروغۍ تثبيت د هغه طبي هئيت له خوا کېږي چې ستره محکمه يې ټاکي.

• په داسې حالاتو کې د نوي جمهور رئيس د ټاکلو لپاره په درې مياشتو کې دننه ددې اساسي قانون د يوشپېتمې مادې له حکم سره سم انتخابات کېږي.

• د جمهور رئیس مرستیالان ددې اساسي قانون له حکمونو سره سم کولای شي ځان جمهوري ریاست ته کاندید کړي.

۸۳ مه ماده: د ولسي جرګې غړي د خلکو د ازادو، عمومي، پټو او مستقیمو انتخاباتو له لارې انتخابېږي.

• د ولسي جرګې د کار دوره د پنځم کال د چنګاښ په لومړۍ نېټه د انتخاباتو د اعلان څخه وروسته پای ته رسېږي او نوې شورا په کار پیل کوي.

• د ولسي جرګې د دورې تر ختمېدو دمخه له دېرشو څخه تر شپېتو ورځو پورې موده کې د ولسي جرګې د غړو انتخابات کېږي.

• د ولسي جرګې د غړیو شمېر د هرې حوزې د نفوسو د شمېر په تناسب زیات نه زیات تر (۲۵۰) کسانو پورې دی.

• انتخاباتو په قانون کې باید داسې تدبیرونه ونیول شي چې انتخاباتي نظام د افغانستان د ټولو خلکو لپاره عمومي او عادلانه استازیتوب تامین کړي او د نفوسو په تناسب دې له هر ولایت څخه په اوسط ډول لږ تر لږه دوه ښځینه وکیلې په ولسي جرګه کې غړیتوب ترلاسه کړي.

۸۴ مه ماده: • د مشرانو جرګې غړي په لاندې ډول انتخاب او ټاکل کېږي.

۱- دهرې ولایتي جرګې له غړیو څخه یو تن دمربوطې جرګې په انتخاب، د څلورو کلونو لپاره.

۲- د هر ولایت د ولسوالیو د جرګو له غړیو څخه یو تن، دمربوطو جرګو په انتخاب، د دریو کلونو لپاره.

۳- پاتې دریمه برخه غړي دمعلولینو او معیوبینو د دوو تنو او کوچیانو د دوو تنو استازیو په ګډون د هېواد له خبیرو او تجربه لرونکو کسانو څخه د پنځو کلونو لپاره دجمهور رئیس له خوا ټاکل کېږي.

• جمهور رئیس له دې اشخاصو څخه په سلو کې پنځوس ښځې ټاکي.

• هغه شخص چې د مشرانو جرګې د غړي په توګه انتخابېږي، په مربوطه جرګه کې خپل غړیتوب له لاسه ورکوي او دده پر ځای د قانون له حکمونو سره سم بل شخص ټاکل کېږي.

۸۵مه ماده: دا ماده د ملي شورا دغړیتوب لپاره د کاندیدانو شرایط په ګوته کوي. د ولسي جرګې لپاره د عمر (۲۵) کاله او د مشرانو جرګې لپاره (۳۵) کاله قیدوي.

۸٦ مه ماده: د ملي شورا د غړیو انتخاباتي وسیقې، د انتخاباتو د څارنې خپلواک کمیسیون له خوا د قانون له حکمونو سره سم څېړل کېږي.

دغه راز د اساسي قانون (۸۷، ۸۸، ۸۹، ۹۲، ۹۷، ۱۰۰) ماده د ولسي جرګې د داخلي چارو لپاره انتخاباتي عناصر لري.

د اساسي قانون شپږم فصل، ۱۱۰ مه ماده د لویې جرګې په باب ده، په دې ماده کې راغلي چې لویه جرګه دملي

شورا له غرېو او د ولايتونو او ولسواليو د جرګو له رئيسانو جوړېږي.

۱۳۸ مه ماده: د ولايتي جرګو په باب ده.

دغه راز په اساسي قانون کې په ځينو نورو ځايونو کې هم په ضمني او تلميحي ډول د انتخاباتو او يا د انتخابي جرګو د جوړښت او په هغو کې د رايو څرنګوالي ته اشاره شوې ده.

د افغانستان تر اساسي قانون وروسته دقانونيت بله مرجع د انتخاباتو هغه قانون دی، چې د انتخاباتو د خپلواک کميسيون له خوا جوړ شوی او دې اساسي قانون کې يې د جوړېدو سپارښتنه شوې: دې قانون په (۱۱) څپرکو او (٦۹) مادو کې د انتخاباتو څرنګوالی رانغاړلی دی. دا قانون اوس په ولسي جرګې کې تر کتنې او ځيرنې لاندې دی.

د انتخاباتو مشروعيت: د انتخاباتو تر قانونيت وروسته بل مهم ټکی چې د انتخاباتو لپاره ډېر مهم دی، هغه د ټاکنو مشروعيت دی. د ټاکنو د مشروعيت لپاره دغه لاندې څو ټکي ډېر مهم دي:

- **د انتخاباتي کميسيون ناپېيلتوب:** کوم شی چې د انتخاباتو د مشروعيت لپاره مهم دی، هغه دادی چې د انتخاباتو ناظمين بايد بې طرفه، ناپېيلي او ناګوندي اشخاص وي، چې د ټولو کانديدانو د باور وړ وګرځي.

• **شفافیت:** بل ټکی چې د انتخاباتو د مشروعیت لپاره مهم دی، هغه د انتخاباتو د پروسې یا بهیر شفافیت دی، هر ډول، ابهام، شک او د پوښتنو نه ځوابونه د انتخاباتو مشروعیت ته زیان رسوي.

• **د رایو کمیت:** د رایو وړ اشخاصو او رایو ورکوونکو د شمېر زیاتوالی د انتخاباتو له مشروعیت سره مستقیمه رابطه لري، څومره چې د ثبت شویو اشخاصو او رایه ورکوونکو شمېر زیات وي، همغومره پر پروسې د خلکو د باور څرګندویي کوي او د ټاکنو مشروعیت قوي کېږي.

• **د امکاناتو متوازن او متناسب وېش:** که چېرې د انتخاباتو چارواکي ټولو سیمو ته انتخاباتي امکانات په متوازن او متناسب ډول ونه وېشي، نو طبعاً یوه خوا یا ځینې کاندیدان به کې زیان ویني، عدالت نه رامنځته کېږي او دا کار د ځینو خلکو د نارضایتۍ سبب ګرځي.

• **د شکایتونو اورېدنه او ځوابونه:** د انتخاباتو په بهیر کې او د نتیجو تر اعلان وروسته که د معترضینو غوښتنو او شکایتونو ته معقول ځواب ور نه کړای شي او د هغوی مشروع غوښتنې او پوښتنې په سم ډول ځواب نه شي، نو طبعاً د انتخاباتو مشروعیت ته زیان رسېږي. د پورتنیو یادو ټکو ترڅنګ یو شمېر نور مسایل هم شته، چې د انتخاباتو مشروعیت ته ګټه او زیان رسولای شي، په مجموعي ډول

معمولاً همغه انتخابات بريالي او درست ګڼل کېږي، چې قانونيت، شفافيت او مشروعيت ولري.

انتخاباتي سيستمونه

په نړۍ کې له بېلابېلو انتخاباتي سيستمونو څخه ګټه اخيستل کېږي، دا حتمي نه ده، چې هر انتخاباتي سيستم دې د هرې ټولنې او هېواد لپاره ښه وي، يو انتخاباتي سيستم په يو هېواد کې ډېر ګټور وي، خو په بل کې نه وي، اصلاً د يوه انتخاباتي سيستم دنده داده چې د خلکو رايه په دولت کې په متناسبه توګه په استازيتوب بدله کړي، يانې، سياسي، سيمه ييز، جنسي، نژادي، قومي، اقتصادي، تعليمي، تحصيلي، مسلکي، مذهبي، عمري، اداري او نور استازيتوبونه يا نمايندګۍ. يو سيستم په يوه ټولنه او بل په بله ټولنه کې ښه نتيجه ورکوي، داسې هم شوي، چې له يوه واحد سيستم څخه په يوه ټولنه کې ګوندونه او په بله کې ازاد کانديدان ښه ګټه پورته کړي، لکه جاپان او اردن دواړه له يوې واحدې نه انتقالېدونکې رايې (SNTV) څخه کار اخلي خو په جاپان کې سياسي ګوندونه او په اردن کې خپلواک کانديدان له دې ډول سيستم څخه د ځان لپاره ډېره ګټه اخلي.

دلته به د ځينو انتخاباتي سيستمونو يادونه وکړو او وروسته به يې پر ګټو او زيانونو هم رڼا واچوو:

۱- د واحدې نه انتقالېدونکې رایې سیستم: (SNTV Single Non Transferable Vote په دې سیستم کې یو رایه ورکوونکی حق لري د کاندیدانو په ډله کې یوازې یوه کاندید ته رایه ورکړي، دا رایه به پټه، سري، مستقیمه او نه انتقالېدونکې وي، یانې کاندید د نتیجو تر اعلان وروسته او دمخه حق نه لري، چې دا رایه بل کاندید ته انتقال کړي.

۲- د ټاکنو اکثریتي سیستم:

دا ډول سیستم یوه واحده حوزه لري، یانې هره حوزه یوه څوکۍ لري، د ساري په توګه د افغانستان ولسي جرګه (۲۴۹) څوکۍ لري، دا پر (۲۴۹) حوزو وېشل کېږي، په هره حوزه کې چې هر چا تر ټولو زیاتې رایې وګټلې، همغه ګټونکی ګڼل کېږي، په دې سیستم کې هم له واحدې نه انتقالېدونکې رایې څخه کار اخیستل کېږي.

۳- د متناسبې نمایندګۍ د لست سیستم (Proportional Representation list System):

هره سیاسي ډله او ګروپ د خپل لست د رایو په تناسب په ولسي جرګه کې څوکۍ ترلاسه کوي او رایې نه ضایع کېږي. دساري په توګه په یوه ولایت یا حوزه کې (۱۰) څوکۍ دي، که یو لست د ټولو رایو ۳۰% پوره کړي، نو درې څوکۍ به په دې ولایت کې ترلاسه کوي.

۴- مخلوط یا مختلط سیستم:

دا د واحدې نه انتقالېدونکې رایې او د سیاسي ګوندونو د استازیتوب له متناسب لست څخه منځته راځي، لکه که په افغانستان کې د ولسي جرګې نیمايي څوکۍ په موجوده یا تېر سیستم او نیمې هم د سیاسي ګوندونو له لستونو څخه انتخاب شي.

ددې ترڅنګ د واحدې نه انتقالېدونکې رایې په سیستم کې د تعدیل یوه بله بڼه هم شته، د ساري په توګه په افغانستان کې د لویو ولایتونو څوکۍ پر څو وړو حوزو ووېشل شي. دغه راز دملي لست سیستم هم شته چې ټول هېواد یوه حوزه وي، هر ائتلاف چې څومره رایې وګټي، همغومره څوکۍ به اخلي. اوس دنړۍ په بېلا بېلو هېوادونو کې له پورتنیو انتخاباتي سیستمونو څخه ګټه اخیستل کېږي، دا سیستمونه اکثره د پارلماني څوکیو لپاره کارول کېږي، خو په ریاستي سیستمونو کې چې ولس نېغ په نېغه ولسمشر ټاکي، له واحدې نه انتقالېدونکې رایې څخه زیات کار اخیستل کېږي او نتیجه د اکثریت پر بنسټ اعلانېږي.

خو له دې سیستمونو څخه زیاتره په پارلماني او نورو شورايي انتخاباتو کې ګټه اخیستل کېږي. د نړۍ په کچه د رایو د سیستمونو دکمیت څرنګوالی په دې جوړښت کې وګورئ!

په نړۍ کې استعمالېدونکي انتخاباتي سیستمونه
(د ملي شوراګانو او ولسي جرګو لپاره)

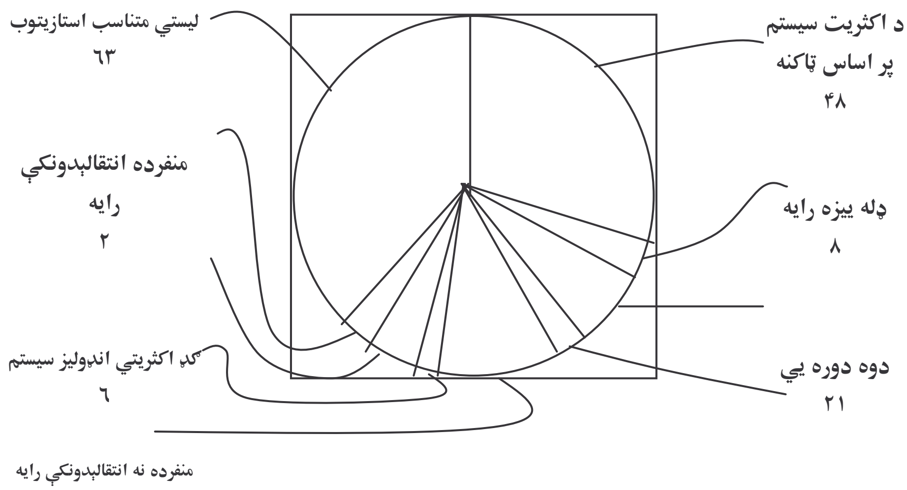

اوس دهر سیستم ګټې او زیانونه په لنډه توګه یادوو، البته دا ټکی هم د یادونې وړ دی، چې دهرې ټولنې لپاره دهغې دسیاسي، اقتصادي، ټولنیزو، قومي او مذهبي مناسباتو په پام کې نیولو سره یو یو سیستم ګټور تمامېږي، نه هر سیستم د همدې ټولنې لپاره، داسې هم کېدی شي، چې یو سیستم په یوه دوره کې ګټور وي، خو بله کې نه، یا هم برعکس.

۱- د واحدې نه انتقالېدونکې رايې سيستم ګټې، نيمګړتياوې او زيانونه:

الف- ګټې:

• رايه په مستقيم ډول د رايه ورکوونکي په خوښه د خپلې خوښې کانديد ته ورکول کېږي.
• ازاد کانديدان په کې د برې زيات چانس لري.
• د زر او زور خاوندان په کې تر يوې څوکۍ د زياتو څوکيو د ګټنې چانس نه لري.
• د قومي، مذهبي لږکيو د برې چانس هم په کې زياتېږي.
• انتخابات يې هم نسبتاً اسانه، لګښت يې کم او د شمېرنې کار يې اسان دی.
• سياسي ډلې په اسانۍ نه شي کولای د انتخاباتو بهير او د څوکيو شمېر تر خپل کنټرول لاندې راولي.

ب – نيمګړتياوې او زيانونه:

• د ډېرو زياتو رايو د ضايع کېدو احتمال شته.
• کېدی شي اقليت رايه ورکوونکي انتخابات وګټي او اکثريت يې بايلي چې دا بيا پر خپل ځای د انتخاباتو مشروعيت زيانمنوي.
• مشروع سياسي ګوندونه هم په کې وده نه شي کولای او زياتې څوکۍ نه شي ګټلای.

• د زیاتو او کمو رایو د بریالیو کاندیدانو ترمنځ د رایو وزن له منځه ځي.

• د بېلابېلو حوزو د بریالیو او ناکامو کاندیدانو د رایو د شمېر تضاد ښکاره کوي.

مانا دا چې په یوه حوزه کې یو شخص په شل زره رایو ناکام او په بله حوزه کې یو کاندید په دوه زره رایو بریالی دی.

• د تصادفي اشخاصو دبریالیتوب چانس هم زیاتوي او په دې ډول د لست د اوږدوالي سبب کېږي او داسې نورې نیمګړتیاوې.

• له داسې اشخاصو څخه جوړ شوی پارلمان هېواد ته سیاسي لوری نه شي ورکولای.

۲- د ټاکنو اکثریتي سیستم:

الف- ګټې: دا یو ښه سیستم دی، ځکه چې په هره حوزه کې د همدې واحدې نه انتقالېدونکې رایې په واسطه د اکثریت رایې اخیستونکی ګټونکی بلل کېږي.

• که په دې سیستم کې اکثریت پنځوس + یو وي نو عدالت نور هم تامینېږي.

• په دې سیستم کې هغه ګوندونه چې د ټول هېواد په کچه نفوذ ولري ډېره ګټه کوي.

دهېوادني او ګوندي نفوذ پر اساس پارلمان یو لاس او منسجمه بڼه خپلوي.

ب – نیمګړتیاوې او زیانونه:

• ازاد کاندیدان په دې ډول ټاکنو کې د بري کم چانس لري.

• دقومي او مذهبي لړکیو چانس هم کمېږي.

• که پرېکړه د نسبي اکثریت پر بنسټ وشي، نو بیا هم د ډېرو رایو د ضایع کېدو احتمال شته.

۳- دمتناسبې نمایندګۍ د لېست سیستم:

الف- ګټې: • د رایو د ضایع کېدو مخه نیول کېږي.

• هر څوک د خپل کمیت په اندازه پارلمان ته لاره پیدا کوي.

• سیاسي ګوندونه په کې زیات غوړېږي.

• اکثریت په کې د اکثریت او اقلیت په کې د اقلیت په اندازه ونډه اخلي.

ب- نیمګړتیاوي زیانونه: • ازاد کاندیدان په کې په اسانۍ څوکۍ نه شي ترلاسه کولای.

که نا مشروع ګوندونه په ټولنه کې وي، نو دا پروسه د ځان په ګټه څرخولای شي.

۴- مخلوط یا مختلط سیستم:

الف- ګټې: • ګوندونو ته په کې هم د ګټې چانس شته.

• ازادو کاندیدانو ته هم.

• تر یوه حده د رایو د ضایع کېدو مخه نیول کېدی شي.

ب- زیانونه: • ګوندونه به هم خپلو اختصاصي څوکیو ته کاندیدان ودروي او هم به د ازادو کاندیدانو څوکیو ته!

• د ازادو او ګوندي کاندیدانو تفکیک سخت دی.

• مخکې تر مخکې ګوندونو ته یو ډول امتیاز دی.

د پورتنیو سیستمونو ترڅنګ د ملي لېست سیستم هم بد نه برېښي، خو هغه هم د ټول هېواد په کچه خپلې ګټې او زیانونه لري. دا چې ټول هېواد یوه واحده حوزه وي، ګټې یې دا دي چې د څوکیو د وېش مسله له منځه ځي او عدالت تامینېږي، خو په دې سیستم کې له سراسري ګوندونو پرته ازاد او محلي کاندیدان وده او کمپاین نه شي کولای او ګټونکي کاندیدان به هم د خپلو موکلینو پر وړاندې د مسولیت احساس ونه کړي.

د افغانستان تېرو پارلماني ټاکنو ته یوه کتنه:

تر څلوېښتو کلونو وروسته په افغانستان کې پارلماني ټاکنې وشوې، دې ټاکنو طبعاً بریاوې او نیمګړتیاوې لرلې، دلته یې په لنډیز سره دواړو ته اشاره کوو.

الف – بریاوې او ګټې: • خلکو په خپله خوښه په مستقیمه او سري توګه د خپلې خوښې کاندیدانو ته رایه ورکړه.

- تر نیمایي زیات هغه کاندیدان بریالي شوي، چې ولس غوښتل.
- د ټولنې د بېلابېلو قشرونو یوه نسبي نمایندګي تمثیل شوه.
- یو زیات شمېر ازادو کاندیدانو هم پارلمان ته لاره پیدا کړه.
- خلکو د انتخاباتو یوه ښه تجربه تېره کړه.

ب- نیمګړتیاوې او زیانونه:

- د ډېرو رایه ورکوونکو رایې ضایع شوې، یانې دا چې ٦٨% رایه ورکوونکو انتخابات بایلولي، نږدې ۵-۸ % رایې باطلې شوي او یوازې ۲۵% رایه ورکوونکو انتخابات ګټلي دي.
- د دومره کمو رایه ورکوونکو په خوښه د ټاکنو د برخلیک ټاکل، د انتخاباتو مشروعیت او قانونیت ته ډېر زیان رسوي.
- ګڼ شمېر هغو کاندیدانو هم پارلمان ته لاره پیدا کړه چې لاسونه یې د ملت په وینو سره دي، خو دوی د زور او زر په استعمال پارلمان ته لاره ومونده. د (۳۱۵) هغو کاندیدانو له جملې څخه چې په تور لېست کې وو، نږدې (۷۰) تنه د پارلمان غړي شول.
- د انتخاباتو پروسه په تېره بیا د شمېرنې بهیر شفاف نه و، د کاندیدانو له خوا (۷۰۰۰) شکایتونه وشول، خو یوه ته

هم ځواب ونه ویل شو، دا په داسې حال کې ده، چې پر همدې کال په عراق کې د پارلماني انتخاباتو په ترڅ کې یوازې (۳۵۰) شکایتونه شوي وو.
او داسې نورې زیاتې نیمګړتیاوې خو بیا هم تر (نه پارلمان) دا (نسبي پارلمان) هم غنیمت دی. په یوه جنګ ځپلې ټولنه کې اوسمهال د ایډیال پارلمان جوړونه ممکنه نه ده.

د راتلونکو پارلماني ټاکنو لپاره څو وړاندیزونه:

لکه څنګه چې مو دمخه یادونه وکړه، هر انتخاباتي سیستم د همغې ټولنې د شرایطو په پام کې نیولو سره د پام وړ او ګټور دی، فکر کوم چې د افغانستان د اوسنیو شرایطو په پام کې نیولو سره (د یوې واحدې نه انتقالېدونکې رایې سیستم) له خپلو ډېرو نیمګړتیاوو سره سره ګټور برېښي، په دې برخه کې ځینې دلایل په دې ډول دي:

- خلک له دې سیستم سره اشنا دي.
- د ازادو کاندیدانو د بري چانس زیات دی.
- څرنګه چې سیاسي ګوندونه د پوخوالي مرحلې ته نه دي رسېدلې او اکثره یې بهرنی ملاتړ لري، نو ځکه په ولس کې خلک ورته د زړه له تله درناوی نه لري، که دې سیستم څخه ټاکنې بل سیستم (لېست سیستم) ته واړول شي، نو ګوندونه به په کې په نامشروع ډول زیاته ګټه وکړي.

• د زر او زور خاوندان یوازې د ځان د بریالي کولو چانس لري، نه دنورو ځان ته ورته او نړدې ملګرو د کامیابۍ چانس.
• که ازادو کاندیدانو او سیاسي ګوندونو ته څوکۍ بېلې هم شي، بیا به هم دوی دواړو ته کاندیدان ودروي.

دا سیستم د نسبي ګټو ترڅنګ د پام وړ نیمګړتیاوې هم لري چې په تېرو ټاکنو کې پېښې شوي، دهغو د مخنیوي په خاطر لاندې وړاندیزونه کېږي:

• د ټاکنو کمیسیون باید په رښتیا هم، ناپېیلی، غښتلی او د کاندیدانو د غوښتنو او شکایتونو ځواب ویونکی شي.
• د نفوسو د دقیق شمېر له مخې دې د پارلماني څوکیو وېش ترسره کړي ، په تېره دوره کې نږدې لس پارلماني څوکۍ په نا عادلانه ډول وېشل شوې وې.
• له داسې یو میتود څخه دې کار واخیستل شي، چې اکثریت رایې ګټونکی وګڼل شي، ددې یوه حل لاره داده چې د کاندیدو شرایط دومره سخت کړي، چې شهرت طلبي او د کمو رایو ګټونکي اصلاً کاندیدېدو ته زړه ښه نه کړي. دا کار کېدی شي د احتمالي جریمو او د ټاکنو د لګښت د یوې برخې د جبران په واسطه ترسره شي.
• د ټاکنو پروسه باید شفافه او رڼه وي او د خلکو پر شکایتونو، پر خپل وخت غور وشي.

• د سواد او بشري حقونو د معيارونو تطبيق هم کولای شي د کانديدانو شمېر راکم کړي.
او داسې نور وړانديزونه.

• وروستۍ يادونه: په افغانستان کې د انتخاباتو په اړه ډېر بحث ته اړتيا ده او اوږدې خبرې پرې کېدی شي، خو د وخت د اوسېلې په پام کې نيولو سره دا بحث همدلته ختموم.

سرچينې

۱- د افغانستان اساسي قانون.
۲- د افغانستان لپاره مرستندوی لارښود، الف څخه تر يا، د افغانستان د څېړنې او ارزونې اداره. ۱۳۸۵ ل کال.
۳- د انتخاباتو د قانون په اړه لنډ لارښود کتاب، د امريکا متحده ايالاتو د خلکو له خوا، ۲۰۰۷ سپتمبر.
۴- د پارلماني انتخاباتو موقت قانون او ځينې نورې سرچينې.

بې سره سرشمېرنه

دا ليکنه د ((قلمـوال)) جريدې د ۱۳۸۷ل کال په (۱) گڼه کې خپره شوې ده.

ټاکل شوې ده د نړيوالې ټولنې او زموږ د يوه گاونډي هېواد په مرسته او لېوالتيا د افغانستان احصايې د مرکزي ادارې له خوا د افغانستان عمومي سرشمېرنه واخيستل شي. د احصايې دمرکزي ادارې د مامورينو په وينا، دا سر شمېرنه به د ۱۳۸۷ل کال د زمري مياشتې پر (۱) نېټه پيل، پر (۲۱) نېټه به ختمېږي او ټولو شلو ورځو کې به د نږدې (۳۰) زرو مامورينو په مرسته په ټول افغانستان کې بشپړېږي. د هېواد په نامناسبو سياسي او امنيتي حالاتو کې په بيړنۍ توگه ددې ډول يوې لويې پروژې پيلول د هېواد پالو افغانانو په ذهنونو کې گڼې پوښتنې راولاړې کړې دي. اساسي انديښنه داده، چې يو شمېر کورنۍ او بهرنۍ کړۍ غواړي په افغانستان کې طبيعي قومي اکثريت پر يوه اقليت بدل کړي يا لږ تر لږه د اکثريت اصطلاح له منځه يوسي، يا اکثريت راکم کړي او يا هم اقليتونه ورزيات کړي، په دې ډول به نو دوی له خپل نظر سره سمه سياسي موخه ترلاسه او تر دې وروسته به بيا نورې سياسي بې عدالتۍ ته لاره اواره کړي. ټول پر دې پوهېږي، چې په اوسني حکومت کې د يوه اقليت زياته ونډه

او د لوی اکثریت محرومیت، د سرشمېرنې پر رښتینوالي مستقیم تاثیر لري، خو بیاهم محدودې کړی، په دې هڅه کې دي، چې له خپل دې موقعیت او زماني چانس څخه د ځان په ګټه کار واخلي. اوسمهال څو داسې مهمې ستونزې دي، چې د سرشمېرنې پر وړاندې پرتې دي، تر هغې پورې چې دا ستونزې حل نه شي، سرشمېرنه اصلاً واقعي مفهوم نه لري. یوه خیالي او جنجالي موضوع به وي او بس.

دلته به په لنډیز سره ددې ستونزو یادونه وکړو:

- **امنیتي ستونزه:** د سرشمېرنې پر وړاندې تر ټولو غټه ستونزه امنیتي ستونزه ده، شپږ- اوه داسې ولایتونه دي، چې عملاً په کې ګرمه جګړه روانه ده، هلته له درنو وسلو او ځواکونو پرته ان د پولیسو تګ راتګ ګران دی، نو پاتې لا د سرشمېرنې د مامورینو شل ورځنی فعالیت. اوه - اته داسې ولایتونه دي، چې په هغو کې د جګړه ییزو پېښو اطلاعات شته او څلور- پنځه داسې ولایتونه دي، چې ناوړه امنیتي پېښې په کې کله کله پېښېږي، په مجموعي ډول (۱۹) ولایتونه داسې دي چې په سم ډول په کې سرشمېرنه نه شي ترسره کېدلی او نورو ولایتونو ته هم د سرشمېرنې د زماني واټن او تثبیت شوي مهال له مخې د نا امنۍ پېښې غځېدلای شي، په داسې حال کې چې د احصایې مامورینو یوازې د هلمند ولایت نا امنه ګڼلی اود سرشمېرنې له محاسبې یې ویستلی دی. د سرشمېرنې مامورین د کوم تضمین له مخې غرو، رغو، کلیو او بانډو کې سمه سرشمېرنه ترسره کولای شي؟ ایا د سرشمېرنې محلي او مرکزي مامورین به د خپل

سر د قیمت په بیه د نورو د سرونو شمېرنې ته حاضر وي؟ پوره باور دی چې نه!

- **د مهاجرو ستونزه:** نږدې په سلو کې (۱۵-۲۰) افغانان بهرنیو هېوادونو کې مهاجر دي، په دې عمومي سرشمېرنه کې هغوی له پامه غورځول شوي، نو چې په سلو کې شل خلك د شمېرنې له بهیره وغورځي، نو دا خو د سرشمېرنې مشروعیت ته غټ زیان رسوي. دغه راز ګڼ شمېر افغانان دهېواد په داخل کې بېځایه شوي دي، د هغو شمېرنه هم د اصلي او اوسني استوګنځي په پام کې نیولو سره ستونزمنه ده، دا هم د سرشمېرنې پر وړاندې یوه ستونزه ده.
- **کلتوري ستونزه:** په کلیوالي او لرې پرتو سیمو کې ګڼ شمېر افغانان د ځینو کلتوري مناسباتو له امله دېته حاضر نه دي چې د خپلې کورنۍ د ښځینه غړو شمېر، نومونه، مدني حالت او د هغو د عمر کچه په دقیق ډول وښيي، که د احصایې مامورین دا ټول معلومات په دقیق ډول ثبت نه کړای شي، نو هغه به څه احصائیه وي او د څه شي درد به دوا کړي؟
- **د کوچیانو ستونزه:** د افغانستان دنفوسو یوه درنه او پام وړ برخه په ګرځنده او کوچیاني ډول ژوند کوي، چې زیاتره وخت په حرکت کې دي، ددوی د شمېرنې لپاره هم په دې سرشمېرنه کې کوم خاص پروګرام په پام کې نه دی نیول شوی، نو چې دا هم له محاسبې ووځي، د احصایې مامورینو ته له ځینو لویو ښارونو پرته نور څه پاتې کېږي؟

- **د ګاونډیانو لاسوهنه:** اساساً خو سرشمېرنه د یوه هېواد د بشري پرمختګ او سوکالۍ لپاره یوه مهمه بشري موضوع ده، خو په افغانستان کې له دې موضوع څخه یو جنجالي او سیاسي موضوع جوړه شوې، ځینې بهرني هېوادونه په تېره بیا زموږ ځینې ګاونډي هېوادونه غواړي، چې په دې مسئله کې هم مداخله وکړي، د افغانستان پر هر اړخیزو معلوماتي مسایلو واکمن شي او په دې ډول خپل مذهبي او ژبني اړیکوال دلته زیات وښيي. دا په داسې حال کې ده، چې د نړیوالو معیارونو له مخې هېڅ ګاونډي هېواد په داسې مهمو کورنیو معلوماتي مسایلو کې د ګډېدو یا ککړتیا حق نه لري. که چېرې دا کار وشي، نو سرشمېرنه خپل باور له لاسه ورکوي. اوس چې ایران د نړۍ په کچه تر بل هر هېواد زیات د افغانستان د سرشمېرنې لېوال، مینوال او په کې دخیل دی دا طبعاً د افغانانو شکونه پیداکوي، د افغانستان هغه سرشمېرنه چې د ایران او یا پاکستان د لاسوهنو، همکاریو! او یا هم مداخلو له امله واخیستل شي، پر هغې به کوم رښتینی افغان باور وکړای شي؟
- **د احصایې پر مرکزي ادارې د باور دنشتوالي ستونزه:** په تېرو څو کلونو کې د احصایې مرکزي اداره تر ډېرې کچې سیاسي او قومي شوې ده، په هغې اداره کې چې مشر او ځینې مهم مامورین یې یو مشخص جنجالي تنظیم ته وفادار او له قومي پلوه هم د یوه قوم غړي وي او سرشمېرنه هم د دوی له خوا اخیستل کېږي، نورې سیاسي او قومي ډلې به پرې څنګه باور وکړي؟ د ځینو معلوماتو له مخې د احصایې د مرکزي ادارې مشر د اسلامي جمیعت د تنظیم وفادار غړی دی، د مامورینو شمېر یې د قومي ترکیب له مخې نږدې (۷۰) سلنه تاجک قوم

پورې تړلی دی او نور پاتې د افغانستان نورو ټولو قومونو پورې اړه لري، نو داسې یو سیاسي، سمتي او قومي ترکیب چې د احصایې په اخیستلو کې اساسي نقش ولري، څه فکر کېږي چې نور قومونه به پرې باور وکړي؟ د احصایې په الکترونیکه برخه (سافټ ویر) او نورو په جوړونه کې هم چې ایرانیان دخیل وي، نو بیا به ښه او شفافه احصائیه ترسره شي!؟

• **د احصایې تخنیکي ستونزې:** د پورتنیو منفي عواملو ترڅنګ د احصایې ریاست پر وړاندې ګڼې تخنیکي ستونزې هم پرتې دي، هغه پوښتنلیکونه چې دوی چاپ کړي او د هغو په واسطه سرشمېرنه کوي، ډېره مشکله ده، چې د ښوونځیو ښوونکي او یا هم کم لوستي محلي خلك دې پر کم وخت، د هغو په سمې کارونې او دقیق ثبت پوه شي. د زماني واټن په تناسب د خلکو عامه پوهاوی هم ډېر سخت ښکاري، د احصایې مامورین وایي هغه سیمې چې د مامورینو تګ ورته د بېلابېلو عواملو له مخې ګران دی هلته د سپوږمکۍ یا ستلایت له لارې د کورونو احصائیه اخیستل کېږي او هر کور د منځنۍ حد (۶) تنو غړو په ضریب ضربېږي او د هغې سیمې مجموعي کمیت معلومېږي. اول خو د (شپږو ضریب) په اطرافي سیمو کې دقیق ځکه نه دی چې دلته کورنی منځی حد تر دې پورته دی بیا که دا هم سم وي نو په دې کې خو د سړي (سر) معلوم شو، د عمر، جنس، مدني حالت، سواد، شغل او نور چې د احصایې اصلي هدفونه دي څنګه معلومېږي؟ که چېرې موږ پر احتمالي احصائیه ډډه لګوو، نو دا ډول احتمالي احصایې خو اوس هم شته، پر هغو ولې ډډه نه لګوو او د نړیوال معیار له مخې دې هر کال یو ټاکلی ضریب ورسره ضربېږي.

د (۱۳۵۸) ل کال احصائیه یوازې په دې دلیل نیمګړې ګڼل کېږي چې هغه وخت د جګړو له امله د نورستان او پکتیکا په ځینو سیمو کې سرشمېرنه په سمه توګه ترسره نه شوه، خو اوس چې په (۱۹) ولایتونو کې سرشمېرنه په سمه توګه ترسره کېدی نه شي، ولې بیا د نوې احصایې پر اخیستلو ټینګار وشي؟ ددې ټینګار له مخې ښکاري، چې د احصایې اخیستلو تر شا سیاسي هدفونه پراته دي او دا مشخصې کړۍ غواړي، د نړیوالو له شتوالي او مصداق څخه په غلطه توګه ګټه پورته کړي، له دې عملیې څخه هداف دادی چې دوی به ناسمه احصائیه واخلي او پر نړیوالو به یې تصدیق کړي، بیا به څوك ددې وس نه لري چې دروغ په رښتیا دروغ ثابت کړي. په دې برخه کې ډېر نور دلایل هم راوړل کېدی شي، چې دا لیکنه یې د ټولو د ځایولو وس نه لري، خو دولت ته زموږ وړاندیز دادی، چې اوس دې له نړیوالې ټولنې څخه د سرشمېرنې لپاره پانګه راټوله کړي، په دې پانګې دې په ولسوالیو او ولایتونو کې د احصایې د مامورینو لپاره دفترونه جوړ کړي، خپل مامورین دې وروزي، د احصایې مرکزي ریاست دې د یوې ډلې او یوه قوم له انحصاره وباسي، د عامه پوهاوي کارونه دې ترسره کړي، کله چې په هېواد کې سراسري امنیت ټینګ شو، کورني کډوال او بهرمېشتي افغان مهاجر خپل هېواد ته راستانه شول، په حکومت کې د ځینو ډلو سیاسي ناقانونه واك ختم شو، په احصایې او نورو چارو کې د ګاونډیو هېوادونو د مداخلې هر ډول امکان له منځه لاړ، نو بیا دې تر هغه وروسته دا لویه ملي او بشري پروژه عملي شي، له هغې پرته دا ډول احصائیه چې نه په کې سرونه شمېرل کېږي او نه هم په کې

کلي او ښارونه، يوه خيالي او سياسي احصائيه ده او له يو سياسي بحران او بشري غميزې پرته به بله نتيجه ونه لري.

که نړیوال ماته وخوري...؟

دا لیکنه هم د((قلموال)) جریدې د ۱۳۸۷ل کال په(۱) گڼه کې چاپ شوې ده.

د افغانستان یو ټولنپوه ویلي وو: " افغانستان داستثناتو هېواد دی، دلته د سیاسي او نورو پېښو وړاندوینه نه شي کېدی، هر ناممکن شی ممکنېدی او هر ممکن کار نا ممکنېدی شي." ددې خبرې مانا داده، چې د فزیکي واقعیتونو او د ریاضي د خاصو ارقامو د محاسبې له مخې د افغانستان د پېښو ارزونه او شننه دقیقه محاسبه نه ده. هر بهرنی ځواك او هر كورنی جابر چې د افغانستان د واك پر گدۍ ناست دی، نو اكثرو خپل اټكليز برې د وسلو، پیسو او سرتېرو د كمیت له مخې ارزولی دی. له همدې كبله خو دلته د شلمې پېړۍ په لر كې انگرېزي امپراتورۍ او په بر كې یې كمونيستي يا روسي امپراتورۍ په گونډو شوه. د خلكو ملي، عقيده يي او كلتوري ارزښتونه، چې د رياضي په فورمولونو كې يې محاسبه گرانه ده، هېڅ بهرني او كورني زبر ځواك د جگړې په معاملاتو كې په سمه توگه نه دي ارزولي، له

همدې کبله خو له سکندره تر چنګېزه او لـه چنګېـزه تـر انګرېـزه او بیا تر هغو وروسته، سرو، شنو او سپینو لښکرو یوه هم دلتـه ښه ورځ نـه ده لیـدلې. تـر اوږدو کورنیـو جګـړو وروسـته یـو ځـل بیـا افغانستان د ډول ډول بهرنیو ځواکونو او د هغو د کورنیو پلویـانو او مخـالفینو ترمنځ د سرې او تـودې جګـړې پـر یـو لـوی ډګـر بـدل شوی دی.

دا ځل د جګړې شعار، مانا، رنګ او خوند بدل دی، د کمیت او کیفیت کچه او د مخالفو ځواکونو انډول هم ډېر توپیر کوي، د افغانستان هر وګړی او هر بوټی هم له جګړې څخه ستړی شوی دی. د جګړې ظاهري بڼه، شعار او څومره والی که هر څومره بدل دی خو یو شی چې بدل نه دی هغه دادی چې د جګړې محتوا او خصلت پر خپل ځای پاتې دي، د چنګیز، هلاکو، سکندر ، روسي او انګریزي لښکرو په لښکر کشیو کې هم افغانان وژل کېدل اوس هم وژل کېږي. که هغه وخت د زورواکۍ په نامه خلك وژل کېدل، خو اوس بیاهم همغه خلك وژل کېږي او همغه سیمې ورانېږي او همغه ولس کړول کېږي، چې پخوا کړول شوي وو، خو دا ځل د ولسواکۍ او ازادۍ په نامه. هېڅ شعار او هېڅ کورني او بهرني ځواك د جګړې اصلي خصلت (ویجاړې) ته بدلون ورنه کړ او هېڅا د جګړې په خصلت کې د (ابادۍ) عنصر زیات نه کړای شو. دا چې د جګړې خصلت وژنه او تباهي ده، دا ورانی او تباهي بیا خپل خپل غبرګونونه لري او د تباهي له پاسه نورې تباهۍ رامنځته کوي. زه دېته ډېر ځورېږم؛ افغانانو چې د تاریخ په اوږدو کې کومه جګړه ګټلې هم ده، دوی په کې زیان کړی او که

يې بايلولې هم ده د دوی په زيان تمامه شوې، د انګريزي او روسي امپراتورۍ تر ماتې وروسته د نړۍ ګڼ شمېر هېوادونو خپله خپلواکي ترلاسه کړه او د ژوند د سوکالۍ تر پولې ورسېدل خو موږ دواړه ځله پر کورنۍ انارشۍ او جګړې اخته شوو او کله که مو مغولې او نورو همدينه يرغلګرو ته جګړه بايللې، نو بيا خو يې زموږ له سرونو کله منارونه جوړ کړي دي.
افغانستان اوس بيا له يو سخت سياسي، پوځي او ټولنيز بحران سره مخامخ دی، که افغانان او نړيواله ټولنه په ګډه له يو ډېر دقيق تدبير او پلان څخه کار وانه خلي، نو پايله به يې دواړو ته ډېره زړه بوږنوونکې او زيان رسوونکې وي. اوس غټه پوښتنه داده چې متفرق نړيوال ځواکونه به د افغانستان په اوسنۍ سربېښندنې جګړه کې بريالي شي او که نه؟ يو اټکل چې اکثره جګړې پرې محاسبه کېږي دادی چې نړيوال ځواکونه ډېر امکانات او وسايل لري، پرمختللې وسلې او ډېر سړي لري او جګړه په همدې امکاناتو کېږي، نو که دا اټکل سم وګڼل شي، دې سره سړی ويلای شي، چې بهرني ځواکونه به دلته له کورنيو طالبانو او د هغو له بهرنيو ملاتړو جګړه وګټي. که بهرني سياسي او پوځي ځواکونه او په خپله د افغانستان د حکومت ولسواك اړخ په حکومت کې دننه پوره پوره سمون راولي او حکومت مخالفه حکومتي ډله له حکومته وباسي او يا يې کمزورې کړي، متوازن اقتصادي پرمختګ رامنځته کړي، د محلي او تنظيمي جنګسالارانو امتياز ختم او پر ځای يې د ولس ونډه په حکومت کې زياته کړي، د بهرنيو لاسوهنو په تېره بيا د ايران، پاکستان او

روسيې لاسوهنې بندې او د هغو ځانګړې ډلې دلته په حکومت او تر حکومته بهر کمزورې او يا مهار کړي، نو ددې امکان شته چې په افغانستان کې سوله او ثبات ټينګ شي. واقعيت خو دادی چې د افغانستان د حکومت پر وړاندې اصلي چلينج طالبان نه دي، طالبان يوازې داسې يو جنګېدونکی نظامي قوت دی چې نه کوم سياسي او نه هم کومه کلتوري او اقتصادي پاليسي لري، دا ډول قوتونه يوازې د وسلې په بنديز او د اقتصادي سرچينو په مهارولو سره بندېدلای شي، خو د افغانستان خلکو او حکومت ته هغه مخالفې ډلې چې په افغانستان کې مختلفې کلتوري، سياسي، مذهبي،پوځي او اقتصادي اجنډاوې لري، هم د افغانستان دملي ګټو مخالفې دي او هم د بې ثباتۍ او ګډوډۍ سبب کېږي، دا ډلې تر هر چا زياتې خطرناکې دي. ددې ډلو د خطر کچه ځکه زياته ده، چې دوی مستقيماً له ځينو هغو هېوادونو څخه خړوبېږي چې دوی ورسره پوځي، اقتصادي، سياسي، ژبني او مذهبي اړيکې لري او په ستراتيژيکه توګه د هغو هېوادونو د ګټو د خونديتوب لپاره کار کوي. که پر دې ډلو بهرنۍ نامشروع مرستې بندې شي، دوی د افغانستان په سياسي تحولاتو کې د ځان د مطرح کولو توان نه لري. دا ډلې يو داسې سياسي مهارت لري چې اکثره هېوادپال افغاني ګوندونه يې نه لري او يا يې نه غواړي. ددې ډلو مهارت دادی، چې دوی له بهرنيو ځواکونو سره ډېر ژر سازښت او جوړ جاړی کولای شي. دوی له تبليغاتي پلوه هم ډېر فعال دي او ددې توان لري، چې خپله ملامتي پر بل چا واچوي. د ساري په توګه د جهاد په کلونو کې دې ډلو لومړی ځل

له روسي لښکرو سره اوربند وکړ او هماغه وخت د شوروي اتحاد له پټهو خوړلنیو برخمن شول، خو کله چې روسي لښکرې ماتې شوې، د جهاد امتیاز هم دوی د ځان وګاڼه، که شوروي لښکرې افغانستان ته نه وای راغلې او بیا یې د وتو پرمهال او تر هغه وروسته دې ډلو ته لاره نه وای اواره کړې، دا محال وه چې د استاد برهان الدین رباني په شان یو څوك دې ددې توان پیداکړي، چې په افغانستان کې د واك پر ګدۍ کېني. دویم ځل بیاهم تاریخ تکرار شو، که چېرې امریکایي لښکرې افغانستان ته نه وای راغلي، نو بیا هم محال وه چې د رباني، فهیم، محقق، قانوني او دوستم په شان څېرې دې د افغانستان په سیاسي چارو کې دومره مطرح څېرې وي لکه اوس چې دي. دا ډلې هر وخت د بهرنیو لښکرو د وزرونو تر سیوري لاندې وده کوي. اوس چې د اکثرو لویدیزو هېوادونو لښکرې په افغانستان کې دي، د دوی د ودې لپاره ښه زمینه برابره ده، ځکه چې له خپل اصلي غلیم (طالبانو او د حکمتیار له اسلامي حزب) څخه یې بهرني ځواکونه ساتي او دوی پوره وخت او وس لري، چې دولتي څوکۍ د قومي او سمتي اړیکو پر بنسټ اشغال کړي، د ولسمشر حامدکرزي له فکري روحیې څخه چې د سوله ییز سیاست پر بنسټ ولاړه ده، هم ناوړه ګټه پورته کوي، ولسمشر ته د انارشۍ د زیګنال په ښودلو سره په حکومت کې نور نور امتیازات ترلاسه کوي. دا امتیازات ددې سبب کېږي چې د افغانستان په حکومت کې د افغانستان د بېلابېلو سیمو، قومونو او قبیلو ونډه او تناسب او د لیاقت اصل له منځه لاړ شي او د حکومت طبیعي جوړښت زیانمن شي. دا

کار ددې زمينه برابروي چې د طالبانو، اسلامي حزب او نورو مذهبي جګړه، قومي او سيمه ييز عنصر هم له ځان سره ملګری او د مخالفانو د جګړې د مشروعيت لمن پراخه کړي، په حکومت کې له دغسې يو نابرابره حالت سره سره بيا هم د اسلامي جمعيت په مشرۍ ځينې ډلې لا په دې امتياز قانع نه دي او د حکومت د نا پېيلو او ديموکراتو عناصرو پروړاندې بېلابېلې جبهې او خنډونه جوړوي. دا کار به په پای کې ددې سبب شي، بهرني ځواکونه چې اوس په افغانستان کې د سولې د ټينګښت او ترهګرۍ د ځپلو دندې پر غاړه لري، په يوه بله نامفهومه او ځو بعديزه جګړه کې راښکېل شي، دا به داسې يوه جګړه وي، چې هدف، لوری او پای به يې معلوم نه وي، ضايعات او تلفات به يې هم زيات وي. اوس راځو دېته که دغسې يو حالت رامنځته شي افغانانو او نړيوالو ته به يې احتمالي زيانونه څه وي؟

الف – افغانانو ته يې زيانونه: که نړيوال ځواکونه په افغانستان کې ماتې وخوري په لومړي ګام کې يې تر ټولو ستر زيان افغانانو ته دی، افغانستان به يو ځل بيا د لسګونو څه چې د سلګونو وړو او لويو تنظيمونو ترمنځ د جګړو پر يوه ډګر بدل شي، څه ابادي چې د تېرو څو کلونو په ترڅ کې رامنځته شوې، هغه به بيا پر خاورو ايرو بدله شي، د حکومت نوې ادانه به بيا ويجاړه، قومي، ژبني، سمتي، ولايتي او ان کوڅه يي جګړې به پيل شي، په مليونو افغانان به بيا مهاجرت ته اړ شي، په هېواد کې د پوهې او تمدن روان بهير به پر ټپه ودرېږي، يو علمي کدر به هم په هېواد کې د کار او فعاليت مجال پيدا نه کړي او د

مهاجرت لمن به ونیسي. افغانان به له هر پلوه دومره کمزوری شي، چې د حکومت د جوړولو توان ونه لري، فردي مصئونیت او د ژوند د سمبالښت چارې به له منځه لاړې شي. په داسې یو حالت کې ګاونډیو هېوادونو لکه ایران، پاکستان، روسیې او زموږ ځینو سیالو یا رقیبو ګاونډیو ته به ددې زمینه برابره شي، چې په افغانستان کې پراخې لاسوهنې وکړي، ددې لاسوهنو نتیجه به دا وي چې یا به افغانستان ټوټې ټوټې کېږي، یا به په کې جګړه دوام پیدا کوي او یا به هم د طالبانو په څېر یو، افراطي مذهبي تحریك د پاکستان او ځینو عربي هېوادونو د خاصو کړیو

په مرسته رامنځته کېږي او افغانستان کې به د منځنیو پېړیو داسې یو زورواکی نظام جوړوي، چې نسبي امن په کې وي، خو د تمدن او ژوند د نورو نښو نښانو څرك به په کې نه لیدل کېږي، د تېرو تجربو پر بنسټ داسې یو نظام هم، ځینو ګاونډیو هېوادونو ته د زغم وړ نه دی او هغوی به بیا هم هڅه وکړي، چې دا ډول نظام بې ثباته کړي. طبیعي خبره ده چې په وروسته پاتې ټولنو کې افراطي مذهبي حکومتونه ډېر دوام کوي او ولسي ملاتړ لري، کېدی شي دا ډول مذهبي حکومت د ژوند له اسانتیاوو پرته خپلې پښې ټینګې کړي او که چېرې دا ډول نظام ټینګ شو، نو زیان به یې نړۍ ته څه وي؟

نړیوالو ته یې زیان: که په افغانستان کې د نړیوالو ځواکونو ترماتې وروسته ددین له اصلي جوهر پرته د مذهب تر چتر لاندې یو افراطي نظام واکمن شو، نو دا نظام به داسې نه وي، چې یوازې د افغانستان پر جغرافیایي محدودې بسنه وکړي، دوی به لومړی هغو ګاونډیو اسلامي هېوادونو ته چې سیکولر یا نامذهبي حکومتونه پرې واکمن دي، دبې ثباتۍ لارې ګودرې وګوري، کله چې یې دا ډول نظامونه ړنګ کړل، پوځي او مالي امکانات او بشري قوت یې زیات شو، بیابه هغو هېوادونو ته چې مسلمانان په کې اقلیت دي او تر ځینو محرومیتونو لاندې دي، لاس وروغځوي او بیا به په وروستۍ کټګورۍ کې نورې نا اسلامي نړۍ ته. که چېرې احیاناً اټومي او یا هم عصري وسله ددې ډول خلکو لاس ته ولوېده، نو بیا خو به له غربي نړۍ سره د مفاهمې خبره بېخي له امکانه ووځي، بیا نو دوه لارې دي: یا دا چې غربي نړۍ به له کوم دلیل پرته په مطلق ډول د دوی خبره مني او یا به هم د جنګ لاره خپلوي، دا دواړه هغه لارې دي، چې د اوسنۍ نړۍ د بېلابېلو تمدنونو، کلتورونو، ادیانو او خلکو لپاره د تحمل وړ نه دي، د بشر د سوکاله ژوندانه لپاره د نړۍ د بېلابېلو سیمو، خلکو او کلتورونو ترمنځ توازن، همکاري، همغږي او تفاهم په کار دی. که هره کینه او بنې افراطي نظریه د نړۍ له یوه لوري پر بل لوري تحملېږي، نتیجه یې له ټکر او تباهۍ پرته بل څه نه ده، اوس چې نړۍ د یوه کلي حیثیت لري او د علم د یوه جال په واسطه یوه سیمه له بلې سره نښلول شوې، دغسې یو بل ته د ګټې او زیان رسولو لارې چارې هم اسانه شوي

دي، اوس که د نړۍ کومه جنګي ډله وغواړي نورو ته په اسانۍ سره زیان رسولای شي، نو ددې زیان د مخنیوي په خاطر ښه لاره داده، په هره هغه سیمه کې چې منفي، افراطي او جګړه مار ګروپونه او ډلې را پیدا کېږي، د هغه محیط د وقایې له لارې باید دا ګروپونه له منځه لاړ شي، په افغانستان کې د څو محدودو افراطي ډلو د مخنیوي لاره دا نه ده چې دلته له ډېر زور او بمبارد څخه کار واخیستل شي، ځکه دا خپله یو افراطي عمل دی او زموږ په ټولنه کې دا ثابته ده چې یو افراط بل تفریط او بل تفریط بیا بل افراط زېږولای دی، نو دلته که نړیواله ټولنه غواړي خپل انساني مسئولیت ادا او په راتلونکي کې ځان هم له جنجاله خلاص کړي، ښه لاره دا ده، هغه عوامل تشخیص کړي، چې په سیمه کې د جنګ او افراط د ټوکېدو سبب شوي دي، ددې جګړې او افراط داخلي عوامل په سیمه کې فقر، لوږه، بېسوادي او بېکاري ده، که په سیمه کې د تمدن بېلابېلې پروژې عملي شي، پوهنه عامه او خلکو ته د کار او روزګار چارې برابرې شي او دغه راز په حکومت او ځینو نورو ارګانونو کې د هغو افراطیونو او جنایتکارانو لمن چې پخوا هم په هېواد کې د بدمرغۍ سبب

شوي او اوس هم د ځينو بهرنيانو تر وزرونو لاندې په هېواد کې د اقتصادي او سياسي مافيا له لارې غواړي سوله او امن ګډوډ کړي، لمن راټوله شي، نو پوره باور دی، چې په افغانستان کې تلپاتې سوله ټينګېدی شي. افغانان اساساً سوله دوست خلك دي، څنګه چې سوله د افغانانو او ټولې نړۍ لپاره د نوش دارو حيثيت لري، نو بايده دي، چې ټول په ګډه په پوره تدبير د سولې د ټينګښت لپاره کار وکړو.

د ثور اوومه او اتمه د
یوې غمیزې دوه سرونه

دا لیکنه هم د((قلموال)) جریدې د ۱۳۸۷ل کال په(۱) گڼه کې چاپ شوې ده.

د افغانستان اوسنۍ غمیزه د **۱۳۵۷** ل کال د ثور پر اوومه نېټه پیل او په تېرو دوو لسیزو کې یې بېلابېل بشپړتیایي پړاوونه ووهل. ویل کېږي چې د خلکیانو په یوویشت میاشتنۍ واکمنۍ کې تر (۳۰) زرو زیات افغانان په جابرانه توگه ووژل شول او بې شمېره نور مهاجر شول، د شوروي لښکرو له یرغل سره سم د کارمل –نجیب د واکمنۍ پر مهال نږدې یو نیم ملیون افغانان ووژل شول، نږدې همدومره معیوب او معلول شول او اټکل شپږ میلیونه افغانان تر هېواده بهر مهاجرت ته اړ شول، ددې مهال جگړو په ترخ کې نږدې دوه ملیونه کورونه ړنگ شول. تر دې مهاله د شوروي لښکرو او د هغو د لاسپوڅي حکومت شتوالي د مختلفو جهادي ډلو پر گڼو عیبونو پرده غوړولې وه او د دوی هر ناوړه عمل ته یې د مشروعیت رنگ ورکاوه، خو کله چې د روسیې په ملاتړ شمال تړلوالي د ملگرو ملتونو سوله ییز پلان له

منځه یوړو، نو د ډاکټر نجیب الله حکومت هم رنګ شو. دا وخت د اصلي او جعلي مجاهدینو اصلي څېره هم څرګنده شوه، هغه چا چې د مجاهدینو نقاب یې اغوستی و هغوی هم هغه کارونه وکړل، چې که تر کمونیستي ډلو زیات نه وو، نو کم خو هم نه وو، دې ښاغلو یوازې په کابل ښار کې تر پنځه شپېته زرو زیات کابل ښاریان ووژل او تر اتیا زرو زیات کورونه یې رنګ کړل، ملي موزیم یې لوټ کړ او د افغانستان وسلوال پوځ یې له منځه یووړ، یو ځل بیا بهرنیو هېوادونو ته په لکونو څه چې په ملیونونو افغانان مهاجر شول، لنډه دا چې خلکو پر زاړه کفن کش شکر ووېست. د شوروي لښکرو د شتوالي پر مهال د جګړې زیات بار پر نا ښاري یا کلیوالي لرې پرتو سیمو پروت و او ددې نورو ښاغلو بیا پر ښارونو. په افغانستان کې جګړه داسې کور پر کور وګرځېده، چې نه یې په ښار کې څه پرېښودل او نه هم په اطراف کې، د هېواد ټوله شتمني یې له یوې مخې جارو کړه. افغان ولس فکر کاوه چې د وخت په تېرېدو سره به ټول سیاسي او ملي جنایتکاران پر خپلو جنایتونو اعتراف وکړي، نور به نه په سیاسي چارو کې ګوتې وهي او نه به د قدرت لېوال وي، خو دوی له تېرو تجربو څخه بیا هم عبرت وانه خیست؛ د امریکا د بې دوه پنځوس الوتکو تر وزرونو لاندې په افغانستان کې پر جهادي او الحادي ډلو له نوې را لوړول شوې ولسواکۍ بیا یو بل ډول ګټه پورته شوه، دوی ولسواکي بیا د ګډوډۍ، سازشونو او ائتلافونو په مانا وانګېرله او له دې فضا څخه یې د خپلو تېرو جنایتونو د پاتې برخې د غځونې او اتمام لپاره کار واخیست، یو

ځل بیا ډلې جوړې شوې، یو ځل بیا جبهې سازې شوې او یو ځل بیا د پردې تر شا او د پردې پر مخ، وراسته ، زیږه او کرغیړن ائتلافونه را وټوکېدل. پخوانئ ارزښتونه او معیارونه بدل شول او د زمانې او عصر له نوي ډول سره سم د اتڼ نوې جامې واغوستل شوې، پخوانی ملحد نن مجاهد شو او نننی مجاهد دملحدینو له ګریوانه سر وکېښ، سړی حیران پاتې شي چې دا دومره اوښتنې راوښتنې او دا دومره رنګبدلونه د څه لپاره؟ دوی فکر کوي که افغانستان کې د ملحدینو او مجاهدینو ائتلاف جوړ شي، نو دا به له خلکو څخه د دوی هغه پخوانی جنایتونه هېر کړي؟ نه هېڅکله نه داسې نه ده، هر کله چې دې ډول عناصرو د ائتلاف کومه غونډه کړې، پر همغه ورځ لوی خدای(ج) په خپل قدرت سره د دوی د جنایتونو یوه بېلګه خلکو ته ښکاره کړې ده، کله چې ددې جبهه یانو د ائتلاف صحنه له تلویزیونونو ښکاره شوې، پر همغه ورځ یا په بدخشان کې ددې جبهه یانو د یوې ډلې له خوا د وژل شویو افغانانو ډله ییز قبرونه موندل شوي یا د چمتلې په دښته کې، یا هم په مزار شریف او نورو سیمو کې ، نو جنایت، جنایت دی، پټېدونکی نه دی، که دوی هرڅومره هلې ځلې وکړي، بیا هم (غر) په (پر) نه شي پټولای، خو تردې هم لا د شرم خبره دا ده، چې دوی اوس د ثور (۸) چې د ثور (۷) زېږنده ګڼل کېږي، د ملت په وینو د شاندارو(!) مراسمو په ترڅ کې نمانځي او تردې لا هم د شرم وړ بله مسئله دا ده، چې دا ورځ د منتخب حکومت له خوا دبیت المال په پیسو چې ټول ولس، کونډه رنډه، یتیم، صغیر، معلول، معیوب، خوار اوغریب په کې

حق لري، نمانځل کېږي. ایا منتخب حکومت ددې حق لري چې د بیت المال پیسې په تېره بیا د کابل ښاریانو مال د هغو (سرو او (تورو) ورځو نمانځلو ته وقف کړي، چې د دوی له ورونو، اولادونو، مېرمنو، پلرونو او تنکیو ماشومانو یې د ژوند حق اخیستی دی؟ ایا هغه

ښاغلي چې د ثور پر (۸) نېټه واك ته رسېدلي هغوی خپله هم دې ورځې ته وفادار دي؟ او که وفادار وای نو ولې یې ددې فاجعې د لومړۍ ورځې له وارثینو، سید محمد ګلاب زوی، نورالحق علومي، عبدالرشید دوستم او نورو ښاغلو صاحبانو! سره یوه نا مقدسه او نا متجانسه جبهه جوړه کړې ده؟ ایا دا جبهه ددې لپاره ده چې د کابل پر شهیدانو او د افغانستان پر ټولو شهیدانو ریشخند ووهل شي؟ چې څنګه مو د نر غوندې ووژلئ او څنګه مو درته له اولادونو ډله ییز قبرونه جوړ کړل؟ او اوس هم دادی داسې زور لرو چې خپل لاسونه ستاسو په وینو او خولو ووینځو، ځانونه پاك کړو او خپل جنایت در باندې د افتخار په توګه ومنو! نږدې یوه میاشت کېږي چې د کابل د حضوري چمن په سیمه کې یا د ماښام له خوا لاره بنده وي او یا هم د سهار له

خوا، په لکونو افغانان چې له دې لارې تېرېږي، نو د لارې د بندښت له امله له ګڼو ستونزو سره مخامخېږي، ټول په يوه خوله اوسني حکومت ته داسې کنځلې کوي، چې د کاغذ پر مخ د ليکلو وړ نه دي، له خلکو سره دا سوال دی، هغو خلکو چې د همدې چمن شا او خوا سيمه او بيا ټول کابل له خاورو سره برابر کړي دي، د همغې ورانۍ پر ايرو اوس جشن جوړوي؟ دا داسې مانا ورکوي لکه چې څوك په هديره کې د خوښۍ سازوسرود جوړوي، دولت په شپږو کلونو کې حضوري چمن چې د کابل ښاريانو د لوبو ځای دی اباد او شين نه کړای شو او اوس د يوې سپېرې دښتې بڼه لري، چې د لوبو پر وخت ګردونه ترې پورته کېږي، ميوند واټ او نورې ورانې سيمې خو څه کوې، نو دا دومره په لسګونو ميلونو افغانۍ چې په اصطلاح پر دې جشنونو لګېږي دا د څه لپاره؟ ددې جشنونو(!) نمانځل د کابل ښاريانو پر ټپونو د مالګې دوړولو په مانا دي. جمهور رئيس حامد کرزي ته د افغانستان خلکو په دې خاطر رايه نه ده ورکړې چې دی به د خلکيانو او جمعيتياتو د کودتاوو ورځې نمانځي او دبيت المال پيسې به پر دې ورځو مصرفوي. که د ولسمشر کرزي د واکمنۍ په شپږو کلونو کې د ثور د اتمې د نمانځنې ټول لګښت محاسبه کړو نو د کابل ښار ډېر سړکونه، په تېره بيا د جشن د تاريخي سيمې ټولې ورانې ويجاړې برخې پرې ښې ښکلې ابادېدلای شوې. په هديرو او کنډوالو کې سندرې او جشنونه خوند نه کوي، تاسو يو عاطفي شخص ياست، تاسو نه د چا مال خوړلی او نه دې څوك وژلي دي.

پردي مړي پر ځان مه را اړوه، هغوی چې خلکو ته د مړي نڅاوې (رقص مرده) ښودلای شي ، هغوی چې د کابل له جګو غونډیو کابل ښار ورانولای شي، هغوی چې د پردیو په لمسون او ملاتړ سور او تور ائتلاف جوړولای شي، هغوی دا ډول غملړلې ورځې هم نمانځلای شي، هغوی له ځانه د شرم جامې ایستلي دي، هغوی د هر ډول ګناه پر وړاندې واکسین شوي او د ولس ښېرا او پېغور پرې تاثیر نه کوي، نو تاسو باید د ائتلافیانو دلیکو پر ځای د مظلوم ولس په لیکه کې ودرېږئ، دومره مظلوم ولس چې پر ښارونو او کورونو یې د خپل قاتل عکس ځړېدلی، خو دی یې نوم هم نه شي اخیستلای....

د ښاغلي «کمال» بې کماله څرګندونې

څو ورځې دمخه د پاکستان د سند ایالت د کراچۍ ښار ناظم اعلی (ښاروال) ښاغلي «مصطفی کمال» له یوې پاکستانۍ رسنۍ سره داسې څرګندونې وکړې، چې هېڅکله هم له یوه متمدن او عاقل انسان سره نه ښایي. هغه ټول پښتانه «ترهګر، مفسد، وحشي او د القاعدې غړي وبلل» او څرګنده یې کړه، چې «دوی غواړي د پاکستان د کراچۍ ښار اشغال کړي». ښاغلي کمال په دې ډول وغوښتل د کراچۍ پخواني تاوتریخوالي ته چې د ښار د بېلابېلو اوسېدونکو، سندیانو، پښتنو، مهاجرو، بلوڅو او نورو قومي ډلو ترمنځ د ګڼو عواملو له امله وخت پر وخت پېښېده او لا پېښېږي، بله بڼه ورکړي او په دې ډول خپله بې کفایتي پټه کړي. ځینو فاشیستانو، متعصبو او بې کفایته واکمنو ته القاعده او طالبان داسې یوه وسیله ده، چې هر وخت پرې خپله بې کفایتي پاکولی شي. نو اوس چې د پاکستان په شان یوه بې ثباته او ګڼ قومیزه ټولنه کې هر فساد خپور شي، واکمن یې سم له لاسه له القاعدې او طالبانو سره وتړي، که څه هم دا فساد په ټولنه کې د سیاسي او حکومتي ډلو د بې غوریو او یا هم د ځینو وسلوالو داړه مارانو له خوا رامنځته شوی وي، خو حکومت او ځینې مغرض اشخاص یې ژر طالبانو ته منسوب کړي، طالبان او القاعده هم تش په دې خاطر چې په مطبوعاتو کې یې سیاسي او نظامي حضور مطرح شي، پردې مړي پر ځان را اړوي او د هرې وړې او ناوړې پېښې مسئولیت

پر غاړه اخلي، دا چې طالبان یا القاعده څه وایي او څه کوي دا د هغوی خپل کار دی، خو دا چې ځینې اشخاص او ډلې یو بشپړ قوم او ملت په طالبانو او یا هم القاعدې پورې تړي، دا خبره د غور،تامل، دقت او تحلیل وړ ده، په تېره بیا دا چې پاکستاني چارواکي د خاصو غرضونو له مخې یوه مذهبي افراطي ډله په یو قوم پورې تړي او هغه ته يې منسوبوي دا نو بیا له هغه قوم سره یوه ډېره لویه جفا ده.

ټولو ته معلومه ده چې طالبان او القاعده چا راټوکولي، څه کوي او څه يې وکړل او چاته يې ډېر زیات زیان واړاوه؟ که عادلانه قضاوت وکړو طالبان او القاعده هغه ډله ده چې تر ټولو زیات زیان یې پښتنو ته واړاوه او اړوي یې، تراوسه طالبانو د لروبرو پښتنو د اولادونو پرمخ په سلګونو ښوونځي تړلي او که د دواړو غاړو پښتانه ماشومان حساب کړو، نو لږ تر لږه دوه ملیونه ماشومان د دوی له لاسه ښوونځیو ته نه شي تللای، ایا دا دوستي ده؟ او دوستي همداسې وي؟ که دې تراژیدۍ ته څوک دوستي وایي، نو دا دوستي دې دوی ته مبارک وي او که څوک ورته دښمني وایي، نو بیا خو دې دښمنۍ ته ورودانګي او پښتنو سره دې له دې تراژیک حالته په راوتو کې مرسته وکړي. حقیقت دا دی چې د پښتنو پر وړاندې د سیمې د هېوادونو د ځینو خاصو کړیو او سیاستوالو له خوا یوه ژوره توطیه روانه ده، چې دا ډول څرګندونې ددې توطیې یوه برخه ده، له ښاغلي کمال څخه که وپوښتل شي، چې د القاعدې زیات او مهم غړي تراوسه پورې چېرته نیول شوي دي؟ نو څه به ووایي؟. لږ

تر لږه دې د جنرال پرویز مشرف ارقامو ته مراجعه وکړي، هغه په خپله اعتراف کوي، چې موږ تراوسه پورې د القاعدې (۷۵۰) تنه مهم غړي امریکایانو ته په لاس ورکړي، دا به کمال صاحب ته معلومه وي چې ددې شمېر اکثره برخه، په کراچۍ، اسلام اباد، راولپنډۍ، فیصل اباد او د پاکستان په نورو مهمو ښارونو کې نیول شوې او بیا پر امریکایانو پلورل شوي دي، دا چې دوی جنګ ولې په لروبرو پښتون مېشتو سیمو کې متمرکز کړی، دې کې د پښتنو د دښمنانو چل دی؛ هم به د پښتنو سیمه ورانه ویجاړه شي، هم به د پښتنو سرونه غوڅ شي او هم به له نړیوالې ټولنې سره د ټکر له امله په نړۍ کې بدنام شي. عجیبه خبره خو داده چې جنګ د پښتنو په سیمه کې روان ساتل شوی، خو د القاعدې د مشرتابه غړي بیا په ناپښتون مېشته لویو ښارونو کې نیول کېږي. له ښاغلي کمال څخه که وپوښتل شي، چې رمزي یوسف، ابو زبیده، رمزي بن الشیبي، خالد شیخ محمد، یاسر الجزیری، توفیق اتش خالد او د القاعدې نور په سلګونو مهم غړي چېرته نیول شوي او چېرې یې پر امریکایانو مړي او ژوندي پلورل شوي دي؟ نو دی به څه ووایي؟. که کمال صاحب کې واقعاً د عدالت کمال وي، نو دې پوښتنو ته باید سم ځواب ووایي.

ایا همدا پاکستان او د هغوی استخباراتي سازمانونه نه وو، چې هم یې د طالبانو او القاعدې په جوړولو او ځواکمنۍ کې اساسي ونډه لرله او هم یې بیا د له منځه وړلو او کمزورۍ لپاره له امریکایانو سره لاس یو کړ او ډېره پانګه یې ترې ترلاسه کړه او ایا

بیا هم همدا کړی د طالبانو او القاعدې د تقویې لپاره کار نه کوي؟ له یوې خوا له امریکایانو پیسې اخلي او له بلې خوا ورته د طالبانو او القاعدې په واسطه جنګ ګرموي، جنګ یې هم بیا په پښتنو سیمو کې متمرکز کړی، چې ټول زیان یې همدې قوم ته واوړي، نو ښاغلی کمال صاحب! کوم جنګ او لوبه چې تاسو او ستاسو استخباراتي کړیو پیل کړې او ټول سود او ګټه یې تاسو ته درځي او زیان یې پښتنو ته، نو مهرباني وکړئ د ملامتی مسئولیت یې هم پر ځان ومنئ، د خپل بام واورې د بل پر بام مه اچوئ، اوس د کمپیوټر زمانه ده، هر څه ښکاره کېږي، ډېر ژر به، هم پښتانه او هم نړیواله ټولنه پوه شي چې د چا په اوږو کې شګه ده؟ څوک اوبه خړوي او کبان په کې نیسي؟ څوک ظالم دی څوک مظلوم دی؟ څوک منافق دی څوک صادق دی؟ څوک ترهګر دی او څوک د ترهګری قربانیان دي؟

((نه دي د ويلو هغه څه چې ما ليدلي دي))

(راسته پوښتنې او سرچپه ځوابونه)

دا ليکنه هم د((قلموال)) جريدې د ۱۳۸۷ل کال په(۱) ګڼه کې چاپ شوې ده.

پوښتنه	ځواب
په افغانستان کې ملي اتل څوک دی؟	چې پر کابل يې ډېر توغندي توغولي وي.
افغانستان چا وران کړ؟	بې وسلې افغانانو.
کابل چا وران کړ؟	کابل ښاريانو!
د ولسمشر کرزي دښمنان څوک دی؟	هغوی چې ورته ډېره رايه يې ورکړې وه.
دوستان يې څوک دي؟	ټلواله او هغوی چې هېڅ رايه يې نه ده ورکړې.
افغانستان کې څوک ډېره مداخله کوي؟	برازيل او نيکاراګوا.
په افغانستان کې څوک هېڅ مداخله نه کوي؟	ايران او پاکستان.
مجاهدين څوک دي؟	هغوی چې هېڅ جهاد يې نه دی کړی.
چې جهاد يې کړی هغوی څوک دي؟	فراريان او باغيان.
شيخ محمداصف محسني ته څوک پيسې ورکوي؟	خپله يې پيداکوي، څه ايران خو يې نه ورکوي؟.
افغانستان ته د چا مرستې بې غرضه دي؟	د روسيې ا وامريکا.
څوک د پنجشير د زمردو قاچاق کوي؟	طالبان.

د چا نظام پر ټول افغانستان واکمن و؟ د استاد برهان الدین رباني.
مارشال چاته ویل کېږي؟ چې د بهرنیو هېوادونو په عسکرو یې خپل هېواد نیولی وي.
په افغانستان کې د فکري ثبات حضرت صاحب صبغت الله مجددي.
خاوند سیاستوال څوک دی؟
انجنیر چاته ویل کېږي؟ چې د خپل هېواد دورانی نقشه جوړوي.
څوک دی چې له ځوانی تردې دمه انجنیر ګلبدین حکمتیار.
دهېواد پر ابادۍ او سوله ییزو چارو
بوخت دی؟
د افغانستان لوی ولایت کوم دی؟ پنجشېر.
کوچنی کوم دی؟ هلمند.
د حامدکرزي ډېر لرې مخالفین احمدضیا مسعود او کریم خلیلي.
څوک دي؟
کوم تلویزیون د ایراني کلتور پر طلوع تلویزیون.
ضد سخته مبارزه کوي؟
کوم تلویزیون افغاني کلتور نه شمشاد.
خپروي؟
څوک له پښتو ژبې سره ډېره رهنورد زریاب.
مینه لري؟
څوک په افغانستان کې ملي لطیف پدرام.
وحدت غواړي؟
کوم تنظیم په حکومت کې جمعیت اسلامي.
هېڅ ونډه نه لري؟
کوم وکیل دی چې هېڅ انتقاد رمضان بشردوست.

نه کوي؟
افغانستان کې ډېر جنګيالی   حامد کرزی.
سياستوال څوک دی؟
څوک د سولې او امن کوتره ده؟   جنرال دوستم.

د نړیوالو ځواکونو د شتوالي ضرورت او قانونیت

دا لیکنه هم د((قلموال)) جریدې د ۱۳۸۷ل کال په(۲) ګڼه کې چاپ شوې ده.

له نږدې دوو کلونو راهیسې شمال ټلوالې (اوسنۍ (متحده ملي جبهه) او ددې ترڅنګ د ېته د ورته اهدافو لرونکې بله جبهه (متحده ملي شورا)، په خپلو تبلیغاتي غونډو، میټنګونو، مظاهرو او مرکو کې په پرله پسې ډول ټینګار کوي، چې په افغانستان کې د نړیوالې ټولنې شتوالی دې ((قانوني)) شي. له ((قانوني کېدلو)) څخه ددې پورته دوو ټلوالو خپل تعبیر او خپل تفسیر دی، چې غواړو وروسته پرې رڼا واچوو، خو اوس په عام ډول راځو د ېته، چې افغانستان کې د نړیوالو ځواکونو د شتوالي اړتیا شته که نه؟ او که اړتیا یې وي، نو د ((قانون)) کومې ځواکمنې کورنۍ او بهرنۍ سرچینې باید دا تائید یا رد کړي؟

۱- په افغانستان کې د نړیوالو ځواکونو ضروروت: په عام ډول افغان ملت په خپله خاوره کې د هېڅ بهرني ځواک شتوالی نه شي زغملی، خو کله که د بهرني ځواک شتوالی د بېلابېلو کورنیو او بهرنیو عواملو له امله حتمي او ضروري شي، نو بیا افغانان خپلو

ملي ګټو ته د تعقل له مخې په دې باب فکر کولای شي، چې کوم ځواکونه د څومره وخت لپاره ضروري دي.
هغه افغانان چې د هېواد د ملي ګټو د ساتنې پر رازونو پوهېږي، هغوی د دې ضرورت احساسوي، چې دا بهرني ځواکونه باید تر هغه مهاله په افغانستان کې پاتې شي، چې افغانستان او د هغه پوځ، د مغرضو ګاونډیو هېوادونو د پټو او ښکاره لاسوهنو د مخنیوي جوګه شي، نوره نړۍ له افغانستانه د خوندیتوب احساس وکړي، د دې ولس په رګونو کې د متمدن ژوند وینه وچلېږي او په هر اړخیز ډول دا هېواد د جګړې او جګړه مارو له اسارته خلاص شي. تر دغسې یو حالت وروسته نه نړیوال دلته د پوځونو د رالېږلو پلمه جوړولای شي او نه ورته ضرورت لري او نه افغانان بیا د بهرنیو ځواکونو راتګ زغملای شي، اوس خو چې افغانانو د طالبانو د سقوط پر مهال د بهرنیو ځواکونو پر وړاندې سخت حساسیت ونه ښود، علت یې دا و چې طالبانو او تر دې دمخه شمالټلوالې له خلکو سره داسې بد چلند کړی و، چې خلک تري تر پوزې راغلي وو او هر نوي تحول ته یې اړتیا لرله. د بهرنیو ځواکونو په راتګ سره دلته سیاسي او قانوني بهیرونه که څه هم پوره پوره عادلانه نه وو، پیل شول، د افغانستان د پرمختګ لري روانه شوه، که چېرې ځینې سیاسي تېروتنې نه وای شوې، نو اوسنۍ بریاوې به تر دې هم زیاتې وې. په تېرو پنځو کلونو کې په افغانستان کې شوې رغونه د افغانستان د پنځوسو کلونو له رغونې سره انډول ده. څرنګه چې افغانستان د پرش کلنې جګړې دومره ځپلی چې هر څومره ابادي په کې کېږي، بیا هم نه معلومېږي،

نو ځکه اوسنۍ ابادي د چا په نظر ډېره زیاته نه ښکاري. د خلکو تقاضا هم د خلکو عادلانه قضاوت ته زیان رسوي، ځکه د بهرنیو ځواکونو په راتګ سره د خلکو تقاضا دومره لوړه شوه، چې له واقعیت سره یې مطابقت نه درلود، هر کله چې د واقعیت او تقاضا ترمنځ واټن رامنځته شي، د خلکو سالم قضاوت ته زیان رسېږي.

نو ځکه خو په افغانستان کې د تېرو څو کلونو پر مهال پر شوي کار، هم شوې تبصرې او هم قضاوت عادلانه نه دي. البته شکایت که پر دې وي چې له دې امکاناتو څخه نوره هم موثره ګټه اخیستل کېدلای شوه، خو د سیاسي بې عدالتیو او اداري نیمګړتیاوو له امله له دې نړیوالې پانګې او طلایي چانس څخه مثبته ګټه پورته نه شوه، دا انتقاد بیا پر ځای بریښي. د نړیوالې ټولنې له سیاسي او پوځي حضور سره سره اوس هم افغانستان په داسې یو حالت کې دی، چې مرستې او لاسنیوي ته لا اړتیا لري. که همدا اوس هم، نړیواله ټولنه خپل پوځونه له افغانستانه وباسي او خپلې مالي مرستې بندې کړي، نو دلته به بیا څه غوبل جوړ شي؟ ایا د نویمو کلونو لوبې به بیا تکرار؟ او ان تر هغه بدتر حالت به رانه شي؟ د تجربو له مخې وایو، چې همداسې به کېږي، نو افغانان باید د خپلوملي ګټو په پام کې نیولو سره، ګاونډیو هېوادونو، په تېره بیا ایران او پاکستان ته ددې مجال ورنه کړي، چې نړیوال ځواکونه دلته په تنګ او په شا کړي او وروسته بیا د هغوی پر ځای د دوی پټ او ښکاره عسکر او ملېشې دلته داخل شي. د یو شي یا مسلې قانونیت د هغو د ضرورت له مخې معلومېږي، نو اوس چې موږ، د افغانستان

ضرورت ته په ژور نظر ګورو، نو په ډاګه ښکاري، چې د نړیوالو ځواکونو شتوالي ته اړتیا ده، همدغه ضرورت ددې ځواکونو قانونیت ته لاره اواروي. که څه هم ددې خبرې زغم یو خپلواک انسان ته ډېر سخت پرېوزي.

۲- د نړیوالو ځواکونو د شتوالي قانونیت: لکه څنګه چې دمخه مو یادونه مو وکړه؛ د نړیوالو قوتونو د شتوالي ضرورت، د هغو د قانونیت سرچینه ده، خو بیا هم د نړیوالو او ملي اصولو او حقوقو له مخې داسې قانوني او حقوقي سرچینې شته، چې دوی له هغو څخه قانوني مجوز ترلاسه کړي. په دې قانوني سرچینو کې یو هم د ملګرو ملتونو سازمان او بل هم خپله د افغانستان دولت دی. د سپتمبر د یوولسمې نېټې تر پېښې وروسته، ملګرو ملتونو د خپل (۱۳۶۸) پرېکړه لیک له مخې پر امریکا شوی برید وغانده، د امریکا متحده ایالت یې متضرر یا قرباني شوی هېواد وګاڼه او د خپلې دفاع حق یې ورته ورکړ. بیا د ملګرو ملتونو د امنیت شورا (۱۳۸۶) پرېکړه لیک چې تطبیق یې اجباري حکم لري، د امریکا متحده ایالاتو ته د دې حق ورکړ، چې خپل دښمن، په هره سیمه کې چې وي، تعقیب کړي، هغوی د همدې پرېکړه لیک له مخې د طالبانو حکومت ړنګ کړ او بیا یې د بن نړیوال کنفرانس ته لاره اواره کړه. په دې کنفرانس کې چې د ځینو سیاسي ډلو، له هغې جملې نه د شمالتړلوالې استازي یې هم اساسي غړي وو، د ملګرو ملتونو د غړو هېوادونو له خوا پرېکړه وشوه، چې افغانستان ته به نړیوال سوله ساتي ځواکونه ځي، په پیل کې به د کابل او وروسته به

بیا د نورو سیمو امنیت ټینګوي، په دې ډول په افغانستان کې د ائتلاف او ایساف دواړو ځواکونو شتوالي لپاره نړیوال حقوقي مجوز رامنځته شو، دا چې دا مجوز د ځینو په نظر عادلانه دی که نا عادلانه دا نو بیا بېله خبره ده. البته د ملګرو ملتونو د نورو ایجنسیو د پرېکړو تطبیق اختیاري دی، خو د امنیت شورا د پرېکړو تطبیق اجباري دی، نه اختیاري ، که ددې شورا د پرېکړې مطابق کوم هېواد ته نړیوال ځواکونه لېږل کېږي، هغه هېواد یې مخالفت نه شي کولای، په هر حال دا یو اوږد بحث دی، چې موږ ورته په اجمالي ډول اشاره وکړه، ددې ترڅنګ د افغانستان د دولت درې واړه ارګانونه چې په واقعیت کې د همدغو نړیوالو ځواکونو د شتوالي زېږنده دی، هم تراوسه پورې له حقوقي او قانوني پلوه د نړیوالو ځواکونو شتوالی نه دی چلنج کړی، د افغانستان دولت پر دې پوهېږي، چې که نړیوال ځواکونه همدا نن له افغانستانه ووځي، نو د دوی شتوالی به هم ورسره ختم شي، نو هغه دولت چې شتوالی یې د بل چا په شتوالي پورې تړلی وي، هغه به له عملي پلوه څومره مشروعیت او توان ولري چې د بل چا د مشروعیت په اړه فیصله وکړي. ددې ترڅنګ افغانستان د امریکا متحده ایالاتونو سره یوه اوږد مهالې ستراتیژي هم لري، دا هم ددې ایجاب کوي، چې په افغانستان کې تر بشپړ ثبات پورې نړیوال ځواکونه دلته مېشت وي.

خو دا چې ولې یو شمېر ډلې او سیاسي اشخاص، د بهرنیو ځواکونو د قانونیت خبرې کوي، د دوی بګراونډ (شالید) ته هم باید لږ نظر وشي، چې دا ډول څرګندونې د صداقت له مخې دي که د چل

او فریب له مخې؟: دا هغه ډلې دي، چې تر ټولو دمخه همدوی چغې وهلې چې ژر ژر دې امریکايي ځواکونه راشي او مونږ دې د طالبانو له مرګونو ګوزارونو وژغوري؛ هغه څوک چې نن د ناټو او ایساف ځواکونو د وتلو او یا قانوني کولو غوښتنه کوي، دا همغه خلک دي چې ستوني یې هغه وخت له ډېرو چغو کېناستل او تر ټولو دمخه یې امریکايي ځواکونو ته لبیک وو ایه، هغه وخت یې د «قانونیت» نوم هم په خوله وانخیست، خپل کورونه یې امریکايي ځواکونو ته په ډبله کرایه ورکړل او اوږه پر اوږه لکه د اجیرو ملېشو په څېر د امریکایانو تر څنګ د طالبانو پر ضد وجنګېدل، تر ډېره وخته یې امریکايي پوځونو سره باډیګارډي وکړه او اوس هم لګیا دي همدې کسب ته ادامه ورکوي، خو دا چې اوس د نړیوالو ځواکونو د قانوني کېدو خبرې کوي، علت یې دادی چې دوی لانورو سیاسي امتیازاتو ته دام ایښی دی، دوی فکر کوي، چې نړیوال به په دې «قانونیت» وویروي او په پای کې به هغوی دوی سره سیاسي امتیاز او معاملې ته غاړه کېږدي. دوی فکر کوي، چې د ولسي جرګې مشرتابه دوی سره دی او په حکومت کې هم د ټولوالې ونډه درنه ده، نو له دې قوت څخه به پر بهرنیو ځواکونو د فشار د یوې وسیلې په توګه کار واخلي.

ایران او پاکستان هم دلته د بهرنیو ځواکونو له شتوالي څخه په تشویش کې دي، نو دا ډلې هم له پخوا نه ددې هېوادونو له سیاسي او نورو کړیو سره پټې او ښکاره یارانې لري، نو ځکه خو د دې هېوادونو پټه رابطه هم له دې قضیې سره رد بدلای نه شي. دې کې هم هېڅ شک نه شته، چې د بهرنیو ځواکونو خپل سري او

ناوړه عملیات او په هغو کې د سلګونو افغانانو بېګناه وژنه د هېڅ افغان پر زړه نه اوارېږي او نه دا ډول عملیات د امنیت په ټینګښت کې کومه مرسته کولای شي، بلکې تاثیرات یې لامنفي دي. هېڅ شعوري او ملتپال افغان د ډېر وخت لپاره د بهرنیو ځواکونو شتوالی حتی قانوني او ناقانوني، دواړه نه شي زغملای، خو ملتپال افغانان پر دې پوهېږي، چې اوسمهال نړیوالو ځواکونو ته پلمې جوړول، د مغرضو ګاونډیو هېوادونو اشغالګرو ځواکونو راتګ ته د لارې اوارولو په مانا دي. څه فکر کوئ، هغه څوک؛ په تېره دوه ټلوالې ((متحده ملي جبهه)) او ((متحده ملي شورا)) چې دواړه د یوې سکې دوه مخونه دي، که همدا نن امریکایي او نړیوال ځواکونه نه وي، نو دوی به د یوې شېبې لپاره هم په کابل کې پاتې شي؟ بیا به یې ځای کولاب، اصفهان او نورې سیمې نه وي؟ له دې ډول چغو او فریادونو څخه ددې خلکو هدف دا دی، چې څنګه کولای شي له همدې بهرنیو ځواکونو څخه د اوسنۍ اقتصادي او پوځي ګټې ترڅنګ، نوره سیاسي ګټه هم پورته کړي.

له بهرنیو ځواکونو څخه هم، د ولس هیله

داده، چې خپل سرې عملیات دې زیاتې ودروي، د افغانستان د دولت له ولسواک اړخ سره دې مرسته وکړي، چې د افغان ملي پوځ، ملي اردو، پولیس او ملي امنیت په ارګانونو کې بشپړ سمون راولي، دا ارګانونه دې پیاوړي کړي، ځکه د دوی د یوه عسکر لګښت زموږ د سلو عسکرو د لګښت په اندول دی، دوی د افغانستان له کلتوري، ټولنیز، قومي او جغرافیایي جوړښت سره

بلد نه دي او نه هم د چریکو جګړو تجربه لري، نو په دې خاطر د دوی او ملکي خلکو دواړو تلفات زیات دي، ددې په خاطر چې هم د دوی د لازیاتو زیانونو او تلفاتو مخه ونیول شي او هم د ملکي افغانانو، نو ښه لاره داده، چې خپله افغان پوځ په عصري وسلو سمبال او په هر اړخیز ډول ځواکمن شي، دا کار به د کورنۍ جګړې د مخنیوي او کنټرول لپاره هم لاره اواره کړي او پر مناسب وخت به د بهرنیو ځواکونو د وتو زمینه هم برابره کړي، افغان پوځ به په چټک ډول ددې جوګه شي، چې په خپله د خپل هېواد ساتنه وکړي او د ګاونډیو لاسوهنو ته ځواب ووایي. دا هغه لاره ده چې دواړو لوریو او زموږ عام ولس ته ډېره په ګټه ده. دا چې یو څو

سیاسي مداریان هر وخت په رسنیو کې چغې وهي، دا هغه خلک دي، چې په ولس کې اساسي بنسټ نه لري او یوازې په یو شمېر پردیپالو رسنیو کې مطرح دي، دا همغه خلک دي، چې هم یې د بهرنیو ځواکونو د راتګ پر مهال ډېر امتیاز اخیستی او اوس بیا غواړي د «قانونیت» تر چتر لاندې د هغو د تنګولو له لارې نور امتیاز هم واخلي. نړیوال ځواکونه او د هغوی سیاسي ماهرین باید د افغاني ټولنې دغو سیاسي سوداګرو او پاړوګرو په چل او جادو پوه شي، تر دې زیات امتیاز ور نه کړي او د پخوانیو امتیازونو د سلب په باب یې هم جدي فکر وکړي.

((القاعده)) په افغانستان او ((الفایده)) په پاکستان کې

دا لیکنه هم د((قلموال)) جریدې د ۱۳۸۷ل کال په(۲)مه ګڼه کې چاپ شوې ده.

نړدې یوه نیمه لسیزه کېږي چې په نړۍ کې د ((القاعده)) په نوم یو نوی سیاسي بازار پرانیستل شوی دی. ددې بازار مارکیټونه هر چېرته پرانیستل شوي، خو هوښیار هغه دی چې په دې تور بازار کې خپله ناچله سکه وچلوي، خپل کوټه زر صفا کړي، سپین په تور او تور پر سپین واړوي. ددې بازار یوه زیاته برخه په افغانستان کې پرانیستل شوې، خو افغانان یې نه پېرېدونکي دي او نه پلورونکي، سودا نور خلک راوړي او پر نورو یې خرڅوي، راکړه ورکړه د نورو ده، خو ځمکه یې د افغانانو نیولې، داسې لکه د یوه فري زون په شان، فري زون خو ښه وي، یوه ټاکلې اندازه محصول خو د ځمکې خاوند ته ورځي، خو دا مارکیټ په فري زون کې هم فري دی. عجیب مارکېټ دی، امریکایان ترې یو ډول ګټه پورته کوي، اروپایان ترې بل ډول، روسان ترې بل رنګ، ایرانیان ترې بل او پاکستان، خو بیا د ګټې ګټه اخلي، ټول پېروی او د سر کوچ پاکستان ته ځي. که چېرې په افغانستان کې د القاعدې

مارکېټ ببرته نه وای، نو امریکایانو هېڅکله هم دلته خپل مالونه نه شول خرڅولای، روسیې ته هم پلمه نه پیداکېدله، چې په دې سیمه کې د خپلې تېرې ماتې غچ واخلي، ایران هم له خپل پخواني دښمن (طالبانو) سره د خپل لوی غلیم (امریکا) پر وړاندې تاکتیکي ملګرتیا نه شوه کولای او پاکستان ته هم ددې زمینه نه برابرېدله چې یو خرڅ کړي او بل واخلي، یا زوړ رنګ کړي او نوی جوړ کړي او بیا د تېر دېرش کلن جنګي ماشین ارابه تاوه او زوړ داستان بیا له سره پیل کړي.

له دې لنډې یادونې څخه هدف دادی، چې داسې یوه حقیقت ته مو متوجه کړي، چې څوک د القاعدې د دښمنۍ چیغې وهي، هغوی د القاعدې له وجود او نامه څخه تر هر چا زیاته ګټه پورته کړې ده او څوک چې یې پر دوستۍ تورن دي، هغوی ته یې ډېر زیان اړولی دی. د جهاد په کلونو کې اسامه او د هغه ملګري د امریکا متحده ایالاتو په ملاتړ او هڅونه ښه په زغرده شوروي لښکرو پر ضد وجنګېدل، تر جهاد وروسته ددې ډلې غړي څه په سعودي، څه په افغانستان، څه په سوډان او څه هم په نورو هېوادونو کې مېشته شول، خو د اوسنۍ شمال ټلوالې= ملي جبهې او د هغه وخت د اسلامي دولت رئیس پروفیسور برهان الدین، اسامه بن لادن له سوډانه اریانا افغان الوتکه کې افغانستان ته انتقال او دلته یې مېلمه کړ او سربېره پر دې یې تر (۱۲۰) تنو زیاتو عربو ته د افغانستان تابعیت ورکړ، د جهاد په کلونو او تر هغې وروسته استاد رباني د اخوانیزم د تار په غځولو

سره په دې بريالى شو، چې په عربي درهمو او ريالونو خپله سياسي بقا خوندي کړي او په تخار کې د (عبدالله بن مسعود) په نوم يو پوهنتون هم د همدې سيروم له لارې ژوندى وساتي، خو کله چې طالبانو له اسامه سره نوې يارانه ټينګه کړه، نو د رباني پر زړې يارانې ګردونه پرېوتل. طالبانو، چې د رباني تش په نامه سيار اسلامي دولت د افغانستان له خاورې اوټ کړى و، د القاعدې پخوانۍ دوستۍ او نوې دښمنۍ ورته د نوش دارو حيثيت غوره کړ، د سپټمبر پر (۱۱) يې يو ځل بيا د بخت ستورى راوخوت او د بي (۵۲) امريکايي الوتکو تر سيوري لاندې يې نوې ساه واخيسته، د شمال ټلوالې ټول داړه ماران لکه د سمڅې ياران له غارونو راووتل او پر ښارونو راتويې شول، د خيال پاچا يو ځل بيا د واک د عمل پر ګدۍ کېناست، طالبانو د القاعدې د دوستۍ مزه وڅکله، د ملا عمر تخت او بخت دواړه نسکور شول. د افغانستان د هويت او ځمکنۍ واکمنۍ د کورنيو مخالفانو ترخنګ بهرنيو هېوادونو هم د القاعدې له دوستۍ او دښمنۍ څخه ښه د مزې ګټه پورته کړه. که په کورنۍ کچه د رباني په مشرۍ شمالټلواله په پيل کې د اخوانيزم د نظريې له امله په اسامه او د هغه پر استاد عبدالله عزام وياړېدله او د هغوى له دوستۍ او دښمنۍ يې ښه ګټه پورته کړه، نو په بهرنۍ کچه پاکستان هغه هېواد و، چې هم يې د القاعدې او نورو عرب ګروپونو په جوړونه کې تر حده زيات امتيازات، د همدې عربو او لويديزې نړۍ څخه ترلاسه کړل، خو کله چې ځاى د ((جارستان))

راغی، نو تر ټولو دمخه همدا پاکستان په واز کومي د امریکا د خوشالۍ لپاره د القاعدې د مقابلې ډګر ته راودانګل، جنرال مشرف د جورج بوش د جګړې د ملاتړ په برخه کې د (هو) او (نه) په انتخاب کې ډېر ژر (هو) انتخاب کړه او بیا یې دا هم غبرګه کړه، چې ((په سیاست کې دوستي او د ښمني دایمي نه وي، دوستي او د ښمني د یو هېواد د ملي ګټو پر بنسټ ټاکل کېږي، اوس مونږ ته د پاکستان ملي ګټې مهمې دي نه القاعده او طالبان)). طالبان چې زمونږ په ټولنه کې اکثره هسې هم یتیمان او بې سرپرسته ماشومان دي، له سیاسي پلوه هم پر ډېر سخت وخت بې سرپرسته شول او د خپلو پنجابي یارانو پنجابۍ توره او اسلامي ورورولي یې په خپلو سترګو ولیده، ان تر دې چې د طالبانو پر سفیر (ملا ضعیف اخوند) یې هم صرفه ونه کړه او امریکایانو ته یې د خپلې دوستۍ د اثبات د یوې نمونې او غوړې مړۍ په توګه ور ډالۍ کړ.

پاکستانیانو له القاعدې سره خپله زړه دوستي پر یوې نوې امریکایي دوستي بدله کړه او ددې دوستۍ په مقابل کې یې نږدې شل ملیارده ډالره له امریکا څخه ترلاسه کړل.

د القاعدې د ټکولو د روان بهیر له پیله بیا تر دې دمه هغه پټې او ښکاره مرستې چې امریکا له پاکستان سره کړې، تر هغو مرستو څو ځله زیاتې دي، چې امریکا له افغانستان سره کړې دي. د پاکستان لپاره دا یو طلایي چانس و چې څو یاغي عرب او څو نا شعوري طالبان او د هغوی جوړه شوې اډانه په شلو ملیاردو ډالرو وپلوري او د پاکستان ګټې تضمین کړي. پاکستان بیا هم پر

دې بسنه ونه کړه، چې طالبان او القاعده یو ځل جوړ کړي او بیا یې رنګ کړي او په دوارو حالتونو کې خپله چنده او انعام ترلاسه کړي، بلکې د سبانۍ ګټې لپاره یې هم ور پرانیستي پرېښود، د پښتنو قبایلي سیمه یې یو ځل بیا د داسې خوځښتونو لپاره عیاره او د جګړې د جاري ساتلو امکانات او بستر یې ورته برابر کړل. ددې لپاره چې د القاعدې شبکه په بشپړ ډول له منځه لاړه نه شي، نو د القاعدې د مشرتابه شورا مهم غړي یې د پاکستان په لویو سیاسي او صنعتي ښارونو کې ځای پر ځای کړل او جنګي ډلې یې په پښتنو مېشتو سیمو کې ځکه خوندي کړې، چې د جنګ د جاري ساتلو جوګه وي، د ورانۍ زیان هم دوی وزغمي، سیاسي مسولیت هم د دوی پر غاړه شي او له نړیوالې ټولنې سره د ټکر کفاره هم دوی ورکړي، عجیبه خبره ده د القاعدې مهم سیاسي غړي اکثره په اسلام اباد، لاهور، راولپنډۍ، کراچۍ، فیصل اباد او د پاکستان په نورو ښارونو کې نیول شوي، خو جنګ د پښتنو په سیمو کې روان دی. د جنرال مشرف د څرګندونو له مخې تراوسه پورې د القاعدې (۷۵۰) تنه مهم غړي پاکستان نیولي او پر امریکا یې پلورلي دي، اکثره یې د پاکستان په پورتنیو یادو شویو ښارونو کې نیول شوي. د القاعدې ګڼ شمېر غړي همدا اوس د پاکستان د استخباراتو او امنیتي ارګانونو تر نظر لاندې د پاکستان په مهمو ښارونو کې خوندي دي او د هر یوه د سر قیمت او ارزښت معلوم دی، کله چې امریکایان لږ په قهر او پاکستانیان لږ بې پیسو شي، نو بیا پاکستاني جنرالان د القاعدې

یو مهم غړی د یوې غوړې مړې په شان د امریکایانو تر ستوني
تېر کړي او هغوی بیا ددې ښکار په بدل کې پاکستاني جنرالانو ته
خپل انعام ورکړي، د ګټې دا بازار او مارکېټ به تر هغه روان وي
تر څو چې د افغانانو د ملي شعور کچه نه وي اوچته شوې،
افغانان باید پر دې پوه شي چې دا جنګ د څه لپاره او د چا په ګټه
دی؟ ډېره دردونکې خبره دا ده، چې که د جګړې انډول د یوه
فرضي احتمال له مخې د امریکایانو پر زیان تمام شي، نو بیا به
هم پاکستان هغه هېواد وي چې تر ټولو زیاته مادي او معنوي ګټه
به ترلاسه کړي، همدا پاکستاني جنرالان به وي او وایي به چې موږ
د اسلامي ورورولئ له مخې خپلو مسلمانو عربو ورونو ته پناه
ورکړې وه، نړۍ مو تېر وېستې وه او د القاعدې مهم غړي مو
خوندي کړي وو. ددې احتمال هم شته چې پاکستان امریکایانو ته
د لوړ قیمت په بدل کې یو ځل بیا د طالبانو او القاعدې نوی
راټوکېدلی قوت پر هغوی وپلوري او دا ډلې یو ځل بیا پر بد
برخلیک اخته کړي. ددې اټکل هم شته چې پاکستاني کمپاینران
د نړۍ په کچه د غټو قدرتونو ذهنیت بدل کړي او ددې سیمې
امنیت ترې په اجاره واخلي، پاکستان سره ددې ظروف شته چې
دلته د یو داسې وروسته پاتې سیاسي او مذهبي افراطي نظام د
رامنځته کولو تابیا وکړي، چې د مذهبي او سیاسي تنګنظرۍ پر
اساساتو ولاړ وي، په سیمه کې د ژوند او تمدن ټولې ښې نښانې
له منځه یوسي، خو ددغه غم په بدل کې په سیمه کې یوه ناخوښې
سوله او امنیت ټینګ کړي، دا به د امنیت داسې یوه جزیره وي،

چې وګړي يې د جزاميانو په څېر په کې ژوند کوي، خو له نورې نړۍ او تمدنونو سره به اړيکي نه لري. ددغو ټولو احتمالي خطرونو په پام کې نيولو سره، ټول افغانان او طالبان بايد دې ټکي ته ځير وي چې د القاعدې په شان د يوه تحريک لپاره په ټوله افغاني خاوره کې د فعاليت د زمينې برابرول که هغه هر ډول دلايل او عوامل ولري، د افغانانو په ګټه نه ده او نه هم طالبان په دې ډول د يوه سياسي او شعوري ځواک په توګه په ټولنه کې د

واک، ګرانښت او منښت خاوندان کېدلای شي، ددې ټولو سلسلو دوام د پخوانيو تجربو بيا تکرار دی، چې زيان به يې افغانان، افغاني ټولنه او په خپله

افغاني طالبان زغمي، خو ګټه به يې پاکستان او د هغوی په شان نورو هېوادونو ته چې د دې ډول تيوريو د جوړولو صلاحيت او ظرفيت لري، رسېږي.

د افغانستان پارلمان؛ د لرګي توره

دا لیکنه هم د((قلموال)) جریدې د ۱۳۸۷ل کال په(۲)مه ګڼه کې چاپ شوې ده.

د بې وختـه دیموکراسۍ همداسې بې ثمره ونه وي، کلـه چې امریکـایي پوځونـه افغانسـتان تـه راغلـل، نـو دلتـه هـم دبې وختـه دیموکراسۍ ډولونـه وغـړول شـول. د دیموکراسۍ نـارو سـورو او شعارونو دومره زور واخیست، چې لـه خلکو نـه د نورو فکرونو او شعارونو لاره ورکه شوه. د ولسواکۍ په همدې ګرمه هنګامـه کې د افغانستان د پارلمان یا ملي شورا (ولسي جرګې او مشرانو جرګې) لپاره انتخابات وشول. سره له دې چې د زر او زور ډېرو خاوندانو له قـانوني او ناقـانوني لارو پارلمـان تـه لاره پیـدا کـړه، خـو یـو شـمېر هېـواد پـالو افغانـانو هـم د خلکـو د اسـتازو پـه توګـه د پارلمـان غړیتوب ترلاسه کړ. سره لـه دې چې د پارلمـان د غـړو پر ترکیب، د خلکو نیوکې وې، خو بیا هم خلکو ته د هغو د شکایتونو د اورېدو یوه سرچینه پیدا شوه. په لومړیو وختونو کې د خلکو هیله زیاته وه، د خلکو هیله هغه وخت نوره هم زیاته شوه، چې ولسي جرګې نوې کابینې ته د باور رایه ورکړه، په دې باور رایـه کې یو شمېر وزیران په ډېره مشکله د ولسي جرګې لـه چاڼه تېر شول، ښاغلی رهین او ښاغلی فرهنګ پـه کې پـه مطلق ډول ناکـام شـول، خـو فرهنګ بیـا

وروسته د ډېر پسپسک او سمجوتې په وجه د کرکۍ له لارې بېرته کابينې ته لاره پيدا کړه، خو د ښاغلي رهين ځای هندوستان شو.
تر هغه وروسته د ولسي جرگې ډېر وخت پر خپلمنځي نانددريو،

شخړو، قومي، تنظيمي او سيمه ييزو بحثونو تېر شو. د ولسي جرگې د شخصيت د اعادې لپاره دويم چانس هغه وخت پيدا شو چې د بهرنيو او مهاجرينو چارو وزارتونو وزيرانو ته د نه باور (عدم اعتماد) رايې صندوقونه کېښودل شول، ولسي جرگې دواړه وزيران له خپل باوره سلب کړل، دې کار سره د ولسي جرگې حيثيت اوچت شو، يو وزير خو په خپله مخه لاړ، خو دا چې د دويم وزير سلب، د جمهور رئيس له خوا «ويتو» شو او بيا ولسي جرگه پر دې برياله نه شوه، چې پر حکومت خپله پرېکړه تعميل کړي، نو د ولسي جرگې حيثيت ته نور هم زيان ورسېد.
تر دې وروسته د ولسي جرگې د يو زيات شمېر غړو زړونه ساړه شول، د غير حاضرۍ لړۍ چې له پخوا نه هسې هم روانه وه، نوره هم ټينگه شوه، ځوک پر بهرنيو او ځوک هم پر کورنيو سفرونو مصروف شول، ځينو وکيلانو چې له پخوا نه يې له يو شمېر وزيرانو

سره د ((کمېشنکارۍ)) تار څغلولی و، دا لړۍ نوره ګړندۍ کړه، دا ډول وکیلان نور هم د خپلو ګټو تضمین ته وهڅېدل. په دې ډول د ولسي جرګې رنګ ورو ورو پیکه شو، خبره ان تر دې حده ورسېده چې ډېر ځله د ولسي جرګې ورځنی نصاب هم نه پوره کېده. د بغلان پېښې هم د ولسي جرګې قضاوت او عدالت تر سختې پوښتنې لاندې راوست. د بغلان دردوونکې پېښه کې ولسي جرګې ډېر غوروپش وکړ، په نتیجه کې د هغه ولایت ملکي او بې واسطې والي ډاکتر محمدعالم اسحقزی د ولسي جرګې د قضاوت قرباني شو، دا په داسې حال کې ده چې د پېښې لومړۍ درجه امنیتي مسئولین؛ د ملي امنیت رئیس او امنیه قومندان لاسرې سترګې ګرځي، نه یوازې سرې سترګې، بلکې کله چې د امنیه قومندان ښاغلي سیدخیلي په ټلیفون کې د ولسي جرګې مشر ښاغلي یونس قانوني ته سپکې سپورې وکړې او اخطار یې ورته ورکړ، نو د ولسي جرګې د رئیس پر اور او شور یې یخې اوبه تویې کړې. د ولسي جرګې د حیثیت د احیا لپاره تقریباً وروستی چانس د روان کال د ثور د اتمې نېټې د ((جشن)) پېښه وه، چې نږدې وه د افغانستان مشرتابه په کې له منځه تللی وای او هېواد له یوه لوی سیاسي او پوځي بحران سره مخامخ شوی وای. په دې پېښه کې د ولسي جرګې یو بل هېوادپال غړی حاجي فضل الرحمن څمکنی هم قرباني شو، ولسي جرګې پر دې پېښې داسې یو فریاد پیل کړ، چې تا به ویل که ټوله کابینه نه وي، نو د دې مسئولو امنیتي ارګانونو مشران خو به په یو څو شېبو کې بې اعتماده او له حکومته رخصت

کړي، دوه وزیران او یو رئیس راوغوښتل شول، د ولسي جرګې اکثره غړي دومره په قهر وو، چې تر خولې یې اورونه باد بدل، وزیرانو او رئیس صاحب که د خپل ځان د سپیناوي لپاره خپلو خبرو ته ډېر سپېروني ورکړل، خو څه نتیجه یې ور نه کړه، صندوقونه راوړل شول او ټول ولس په دې تمه و، چې اوس به ددې دربو ښاغلو سابه په مالګه کړي، ولسي جرګې ګوزار وکړ، خو ګوزار یې داسې و، لکه د لرګي د توري ګوزار، ددې پرځای چې مقابل لوري ته زیان ورسوي،خپله توره ماته شوه او هغه وهم چې له حکومت او ولس سره د ولسي جرګې پر وړاندې موجود و، ټول په یو ګوزار له منځه لاړ، کله چې رای شمېرنه پیل شوه، نو په وزیرانو او رئیس کې د وینې رنګ نه ښکارېده، ساعت وروسته هر څه سرچپه شول، دولسي جرګې کمېشنکاروغړو د سترګو په رپ کې د ټلېفون په غوږۍ معامله وکړه، په نتیجه کې هغه مسولین چې د حضوري چمن په «ستره جبهه» کې یې د دوه درې مخالفینو د ټکان له امله شرموونکې ماتې خوړلې وه، د ملت د کور په پراخه جبهه کې په داسې حال کې چې د ملت اکثریت استازي یې په مخالفه جبهه کې ولاړ وو، په فاتحانه ډول دا جبهه فتح کړه او سره مخونه له پارلمانه راووتل، د پارلمان وکیلان خړ غوړېونه او بوس مخونه له ولسي جرګې د خپل کور پر لوري رهي شول او د ولسي جرګې کمېشنکار وکیلان په دې بریالي شول چې د ولسي جرګې جبهه ماته او لوبه په خپله ګټه تمامه کړي. تر هغه وروسته ولس ته په ډاګه شوه چې

ولسي جرګه د وراسته لرګي هغه توره ده چې پر هر چا يې ګوزار کړي، خپله ماتېږي

او هغه شخص ته هېڅ تاوان نه شي رسولای.

دې ښاغلو ته د نه باور رايې تر دې بهير وروسته، ولسي جرګه نوره هم پيکه شوه، اوس نو د لرګي له دې تورې، نه ولس ډاربېږي او نه هم د حکومت بې کفايته او باکفايته وزيران. اوس چې ولسي جرګې ته نه اعتبار پاتې او نه ډېر عمر، خو زه د يو افغان په توګه د ولسي جرګې د هغو وکيلانو پر شخصيت او حيثيت ډېر ځورېږم چې واقعاً د ولس په رايه راغلي او خپل ملت ته د خدمت تلوسه او ولوله لري.

موږ بايد په ولسي جرګه کې د کمېشنکارو وکيلانو او رښتينو استازو ترمنځ تفاوت درک کړو. که ولسي جرګه رښتيا هم غواړي د خپل عمر پاتې برخه په حيثيت او اعتبار تېره کړي، د صداقت او درايت توره دې

راواخلي، سیمه ییز، ژبني، تنظیمي او سلیقه یي اختلافونه دې یوې خواته پرېږدي، د خپلو ځینو وکیلانو د پټو او ښکاره معاملو مخه دې ونیسي او د ملي ارمانونو د تطبیق لپاره دې په متحدانه ډول هڅې وکړي، هغه وخت کېدی شي د ولسي جرګې شان و شوکت، برم او عزت تر لاسه شي او که حالات همداسې روان وي، نو کېدی شي ولسي جرګه تر دې هم کم ارزښته او پیکه شي.

په افغانستان کې د سیاسي شکایتونو کلتور

دا لیکنه هم د((قلموال)) جریدې د ۱۳۸۷ل کال په(۲) ګڼه کې د سریزې په توګه چاپ شوې ده.

په دري لسیز جنګ کې د افغانستان پر ډېرو ارزښتونو د ابهام وربځې خورې شوې، د ژوندانه د ډېرو ډګرونو معیارونه کمرنګ شول، له خلکو لاره ورکه شوه، ملامت او سلامت، خدمتګار او تخریبکار له خلکو لادرکه شول، د انتقاد، ونې هم تر وخت دمخه وده وکړه، تر اختناقي رژیم وروسته د ناکنترولې ((دیموکراسۍ)) رارسېدل، بله ستونزه وه، چې خلک یې په سیاسي سفر کې ګډ وډ کړل. د سیاسي انتقادونو دا بې هدفه لړۍ د ببرک کارمل د واکمنۍ له وروستیو وختونو پیل شوه، کارمل په پیل کې د شوروي راتګ د خپل ځان ویاړ باله، خو وروسته چې جګړې زور واخیست، نو ده د روسانو د راتګ پړه پر پخواني واکمن (حفیظ الله امین) واچوله، د خپلې واکمنۍ پر وروستي مهال یې د خپل ګوند او حکومت پر ځینو مطرحو غړو هم سخت ټکونه وکړل.

ډاکټر نجیب الله هم دې لړۍ ته دوام ورکړ او په یوې غونډې کې یې د خلکیانو او پرچمیانو دواړو له مخالفت نه سر وټکاوه او ویې ویل چې نه خلکي یم، نه پرچمي یم... او وروسته یې ((انتقاد و انتقاد از خود)) په نامه د انتقادي ویناوو یو کتاب هم چاپ شو. د

ډاکټر نجیب الله د واکمنۍ په وروستیو کې هم، حکومتي لوړ رتبه او ټیټ رتبه مامورین اکثره په انتقاد روږدي شول، ددې پر ځای چې د خپل هېواد او حکومت ظرفیت وسنجوي او له بحرانه د راوتلو لارې په ګوته کړي، ټولو له یوې مخې د انتقاد لمن ونیوله. تر هغه وروسته د تنظیمونو په ګډوډیزه واکمنۍ کې، خو انتقاد دومره عام شو، چې تنظیمي مشرانو او جنګسالارانو ورسره ښخي معافیت حاصل کړ، هغه وخت نو حالات دومره ترینګلي وو، چې د انتقاد تر کچې هم پورته وو او « بې له تورې خلاصی نه و په کار». تر هغه وروسته د طالبانو په زورواکه واکمنۍ کې خو په داخلي اوحکومتي کچه انتقاد د سره کفر معادل و، یوازې بهرنۍ راډیوګانې او رسنۍ وې چې له طالبانو سره یې مقابله کولای شوه، نور نو د هېواد په داخل کې د هر چا ژبه او قلم تړلي وو او د رسنیو پر شتون دسانسور خپسه ناسته وه. د طالبانو د واکمنۍ تر ړنګېدو وروسته چې د یو ناڅاپي دیموکراسۍ وږمې وچلېدې، نو بیا هم قلمونه تېره شول او د ژبو تنستې خلاصې شوې، د هر چا چې هر څه په خوله راغلل، هغه یې وویل او لاهم دا لړۍ روانه ده. عجیبه خبره خو داده؛ ټولې دولتي او نا دولتي رسنۍ او اشخاص لګیا دي په انتقادي کمپاین کې برخه اخلي، هېڅ داسې یوه سرچینه نه شته چې مسئولیت پر غاړه واخلي، څو موده دمخه ازادۍ راډیو خپل ګردي مېز ته د دولت یو وزیر رابللی و، چې د خلکو پوښتنو او شکایتونو ته ځوابونه ووایي، وزیر صاحب ددې پرځای چې د خلکو شکایتونه ځواب کړي، په خپله په شکایتونو سر شو، پردې مهال د ازادۍ راډیو کوربه ژورنالیست، وزیر صاحب ته وویل: بس وزیرصاحب پوه شو، موږ خو تاسو ددې لپاره رابللي وئ چې د خلکو شکایتونه

ځواب کړئ، دا چې تاسو خپله شکايت کوئ، نو ستاسو شکايت به څوک ځواب کړي؟

اوس چې ټول دولتي ارګانونه ګورې، له شکايت او انتقاد پرته بل څه کار نه کوي، د دولت دوه لوی ارګانونه؛ قضا او په تېره بيا پارلمان، خو د ټولو مشکلاتو سر، حکومت بولي، خپل ځان يې يوازې انتقاد ته وزګار کړی او همدې انتقاد ته يې کار ويلای دی، دا په داسې حال کې ده چې خپله د شورا اکثريت غړي د همدې حکومت مهم غړي وو، دې ښاغلو نه که وپوښتل شي تاسو خپله چې په حکومت کې وئ هغه وخت کې موکومه توره کړې وه، چې اوس لا پر دې نورو حکومتي چارواکو انتقادونه کوئ؟ په ولسي جرګه کې همغه وکيلان تر ټولو زيات او توند انتقادونه کوي، چې تر دې دمخه يې په حکومت کې تر ټولو غوړې څوکۍ لرلې او اوس هم له حکومت څخه تر ټولو زيات باج اخلي، د انتقادونو لړۍ ان د جمهوري رياست تر معاونينو هم رسېدلې، د جمهور رئيس مرستيالان هم کله کله پر دولت نيوکه کوي او نږدې ده چې د نا سالم انتقاد دا لړۍ د جمهوري رياست تر مقامه هم ورسېږي، دلته پوښتنه پيداکېږي، چې دا ټول انتقادونه کوي، نو دا کار به څوک کوي؟ زما يو دوست دی د مارانو او لړمانو دمونه يې زده دي، هغه راته کيسه کوله چې پېښور کې يو (هندکی) زما دوکان ته راغی، ماته يې وويل: پيرصاب ماته به يو دم ورکې، ما ويل د څه شي دم؟ ده ويل: والله کور چت باندې ماران ګرځي، ماته دم ورکي چې مار ورک وکي او اودې لاندې راولي. څو څو ځله مې په سړي دم او چوف وکړ او بيا مې ورته وويل چې دا دعا به څو څو ځله ووايې او بيا به

ورته ووايې چې راکښته شه په حکم د خدای او په اجازه د پیر صاحب! (هندکی) لاړ خپل کور ته او سبا مازیګر بیا راغی، ماته یې وویل: پیرصاب تا ما باندې اجازه ورکړې وه چې مار به دم وکې، اول به دعا وکې بیا ووایې راکښته شه په حکم د خدای او په اجازه د پیر، ښه ما دا دم واچوه، مار کته شه، نو راکابو کی به څوک؟ (نیسي به یې څوک) ما ورته وویل، چې ته به یې کابو کوې که نه! نو هندکي، په ډېرې وارخطایۍ وویل: پیرصاب اجازه واپس کي اجازه واپس کي، ما باندې کابو ونه شي، چا پلار به لاس باندې ور وړي...))

نو اوس پوښتنه داده، چې انتقاد خو اسانه دی، هر څوک انتقاد کولای شي، خو د حل لاره کومه ده؟ او څوک مشکل حلولای شي؟ نو چې د حکومت، پارلمان او قضا مامورین ټول انتقاد کوي او کار نه کوي، نو دا د مشکلاتو (مار) به څوک کابو کوي؟ اصلي خبره داده چې ټولنه یوازې په انتقاد نه جوړېږي، د ټولنې ابادي کار او زیار غواړي، ((څوک چې کار کوي هغه یې وسایل لټوي او څوک چې کار نه کوي هغه ورته دلایل ګوري)). ډېر انتقادونه ټولنه د انتقاد له معافیت سره روږدې کوي، انتقاد هغه وخت خوند کوي، چې پر ځای او پر وخت وي، د حل لارې په کې وي او په ټولنه کې یې د سمون لپاره پوره ظرفیت او امکانات وي. د ډېرو خبرو او ډېرو انتقادونو پرځای لږ کار هم ډېر ګټور دی.

تور سړی د سپینې ماڼۍ په درشل کې

دا لیکنه هم د ((قلموال)) جریدې د ۱۳۸۷ ل کال په(۲) ګڼه کې خپره شوې ده. هغه وخت لا د امریکا دجمهوري ریاست انتخابات نه وو شوي، خو کوم اټکلونه چې په دې لیکنه کې شوي وو، په انتخاباتو کې پر واقعیت بدل شول

بارک اوباما د امریکا په تاریخ کې لومړی تور پوستی سړی دی، چې تر خپلمنځي ګوندي سیالیو وروسته د جمهوري ریاست سر خپلو کاندیدانو کې راځي، د بارک اوباما ، فزیکي او فکري ځواکمنۍ، ژبنی مهارت، فصاحت، ځواني او د امریکایي ټولنې د ذهني بدلون اړتیا ، د ډېرو خلکو په ذهن کې دا احتمال قوي کړی، چې بارک اوباما د جمهوري غوښتونکي ګوند کاندید (جان مکن) څخه څو ګامه دمخه دی. دا چې د سپینې ماڼۍ تر درشله به دا واټن کوم کاندید څومره او په څه ډول ووهي؟ دا به راتلونکې ټولټاکنې معلوموي، خو کوم خبر او پېښنه چې افغانانو ته مهم دي، دادی چې په دې کاندیدانو کې که هر یو بریالی شي، د افغانانو پر سیاسي ژوند به یې اغېزه څه وي؟ که چېرې د جمهوري غوښتونکو کاندید جان مکن بریالی شي، نو څرګنده خبره ده، چې په افغانستان کې به د جورج بوش او جمهوري غوښتونکو پخوانۍ پالیسي تعقیبوي او کېدی شي د وخت له اړتیاوو سره سم لږ و ډېر بدلون په کې راشي.

سره له دي چې د افغانستان په اړه د بوش د اداري د پالیسۍ په اړه ځینې نیوکې وې، خو دا چې بوش د افغانستان په اړه پرېکنده تصمیم درلود، دا برخه ډېره مهمه وه. د بوش د اداري پرمهال د افغانستان د روانې جګړې پر سیاسي بدیل فکر و نه شو او له محلي جنګسالارانو سره د تفاهم له لارې په حکومت کې د عدالت د تامین عنصر کمزوری شو، ولس په یوه او زورواکي په بله لیکه کې ودرېدل. په دې دوره کې تر عدالت او انصاف، سیاسي تفاهم، معاملې او پوځي ثبات ته ډېره پاملرنه وشوه او زورواکي د ناعادلانه امتیاز په بدل کې ونازول شول. همدې حالت په افغانستان کې نورې ستونزې راوټوکولې، د جنګسالارانو د اشتها جام ډک نه شو، د ولس د صبر کاسه تر مورګو ډکه شوه. خو په دې دوره کې افغانستان ته د امریکا او نړیوالو بې دریغه مالي مرستو څه ناڅه د سیاسي عدالت د نشتوالي له امله پر راپیدا شویو زخمونو موقتي پټۍ کېښودلې، په دغسې یو نا مطمین حالت کې که د دیموکراتانو کاندید بارک اوباما د واک پر ګدۍ کېني، نو په افغاني سیاست کې به د بدلون کومې نښې څرګندې شي؟ یو شمېر څېړونکي اوباما ته ددې لپاره هیله من دي، چې دی دیموکرات دی او دیموکراتان طبیعتاً له زورواکانو سره جوړ نه دي، نو په افغانستان کې به طبعاً د جنګسالارانو بازار سوړ شي؛ تېر او نور امتیازات به یې سلب شي، د حکومت ولسي بنسټ به قوي او د زورواکو واک به کمزوری شي. پاکستان چې د افغانستان دلاتچې یو اصلي لامل دی، د اوباما په راتګ سره به د افغانستان په اړه

خپله پالیسي نرمه کړي او که نه کېدی شي اوباما یې سابه په مالګه کړي، ځکه اوباما د هغه د تېرو څرګندونو له مخې په دې حقیت پوهېدلی چې اصلي مشکل په پاکستان کې دی، نو که اوباما پاکستان ته د خپلو الوتکو او توغندیو زور وروښیي، پاکستان به د عوامو په اصطلاح یخ شي.

افغانستان ته د اوباما راتګ او دلته په ننګرهار او کابل کې له دولتي چارواکو سره کتنه د افغانستان پر حالاتو او مشکلاتو د لا ځان خبرونې په مانا ده. افغانستان ته د امریکا د جمهوري ریاست تر ټاکنو دمخه د اوباما دا سفر ددې ښکارندويي کوي، چې افغانستان به د اوباما د احتمالي بریالیتوب په حالت کې د هغه د بهرني سیاست یوه مهمه برخه وي.

د افغانستان د شخړې بل عامل ایران دی، چې په ډېر ماهرانه او هر اړخیز ډول په افغانستان کې خپلې توطیې پرمخ بیايي، اوباما له ایران سره هم په حساب و کتاب ښه پوهېږي، نو که د اوباما په راتګ سره د ایران او پاکستان د مداخلو لاسونه وتړل شي، د افغانستان د جګړې بهرنی اړخ به تقریباً مهار شي او د کورني

امنیت او جوړ جاړي د تامین لپاره بیا افغانان خپل فورمولونه لري چې کېدی شي ژر تفاهم ته سره ورسېږي. دیموکراتان غواړي په یو نه یو ډول په عراق کې له خپلې پوځي ښکېلتیا څخه ځان خوندي کړي، نو که دوی په خوندي ډول له هغه ځایه ځان راوکاږي، نو افغانستان ته به یې پاملرنه زیاته شي، افغانستان به ددوی د پاملرنې د ثقل مرکز شي، په دې ډول به دلته د سولې او ثبات او هر اړخیزې رغونې لپاره زمینه برابره شي. ددې ترڅنګ دیموکراتان کېدی شي د افغانستان د شخړې د پوځي حل ترڅنګ پر سیاسي بدیل هم غور وکړي، که په دې ټولو لارو کې هر یوه عملي او بریالۍ شي افغانستان ته یې ګټه زیاته ده. پورتنۍ څرګندونې احتمالات دي، ددې احتمالاتو تطبیق او یا نه تطبیق د وخت او زمان او د بریالي کاندید پر فکر او عمل، جرئت او دقت پورې اړه پیدا کوي.

د سیاسي پوښتنو کانکور

دا لیکنه هم د((قلموال)) دسیاسي پوښتنو دکانکور په توګه د نوموړې جریدې د ۱۳۸۷ل کال په(۲) ګڼه کې چاپ شوې

لومړۍ پوښتنه: له کومو کسانو ډار په کار دی او له کومو نه دی په کار؟ د ډار درې کسان په کې په نښه کړئ.
۱- حاجي محمد محقق
۲- عبدالرشید دوستم
۳- حضرت صبغت الله مجددي
۴- حامد کرزی
۵- محمد قسیم فهیم
۶- پیرسید احمد ګیلاني
دویمه پوښتنه: کوم کارونه دلته ډېر عام دي؟
الف- رشوت
ب- فساد
ج- سرې تښتونه
د- ټول سم دي
دریمه پوښتنه: رقص مرده (د مړي نڅا) ښودل د کوم تنظیم کارو؟ په څلورو ځوابونو کې یو په نښه کړئ.
الف- اسلامي اتحاد
ب- اسلامي حزب

ج- اسلامي وحدت
د- هېڅ يو
څلورمه پوښتنه: کوم نظام د رنج او عذاب په نامه يادېده؟
الف- د استاد برهان الدين رباني
ب- د ډاکټر نجيب الله
ج- د ملا محمد عمر مجاهد
د- د ببرک کارمل
پنځمه پوښتنه: کوم نظام د شر او فساد په نامه يادېده؟
الف- د ملا محمد عمر مجاهد
ب- د نورمحمد تره کي
ج- د سردار محمد داود خان
د- د استاد برهان الدين رباني
شپږمه پوښتنه: په لاندې نومونو کې د کوم يو تخت سيار و؟
الف- حضرت سليمان(ع)
ب- سلطان محمود غزنوي
ج- استاد برهان الدين رباني
د- امير عبدالرحمن خان
اوومه پوښتنه: کوم اشخاص له ايران سره خواخوږي او پيوند نه لري؟
الف- کريم خليلي
ب- شيخ محمد اصف محسني
ج- حاجي محمد محقق
د- ټول غلط دي
اتمه پوښتنه: کابل ښار په اويايمو کلنو کې چا ډېر اباد کړ؟
الف- اسلامي حزب او ملي اسلامي جنبش
ب- اسلامي جمعيت، نظار شورا او اسلامي اتحاد
ج- اسلامي وحدت
د- ټولو

نهمه پوښتنه: که حامد کرزی د ((جشن)) پر ورځ له منځه تللای وای، نو کابل به په څومره وخت کې لوټ شوی وای؟
الف- یو کال کې
ب- یوه میاشت کې
ج- یو ساعت کې
د- وروستی ځواب سم دی
لسمه پوښتنه: که طالبان بیا کامیاب شي، نو د تنظیمونو مشران به چېرته ځي؟
الف- پاکستان ته
ب- ایران ته
ج- تاجکستان ته
د- له کوم ځایه چې راغلي او روابط ورسره لري هلته

څه شی چېرته ډېر دي؟

رشوت: په حکومت کې.

فساد: د فساد پر ضد ادارو کې.

نا امني: په امنیتي ارګانونو کې.

بهرنیان: په داخل کې.

داخلیان: په بهر کې.

مخدرات: د مخدراتو پر ضد ادارو کې.

مخالفین: په حکومت کې.

موافقین: تر حکومته بهر.

ګډوډي: په ښارو کې.

نظم: په اطراف کې.

فقر د ډېرو بدمرغیو مور

دا لیکنه په کابل کې یوې خپرېدونکې مجلې او همدارنګه په ننګرهار کې ((رڼا)) مجلې چاپ کړې ده.

د افغانستان روانه غمیزه بېلا بېل عوامل لري؛ سیاسي عوامل، د بهرنیانو مداخله، د افغانستان جیوپولیټیک ارزښت او موقعیت، د پردیو د لاسپوڅو تنظیمونو شتوالی او د نا اهله سیاستوالو ناوړه فعالیتونه، دا ټول پر خپل وخت او پر خپل ځای په افغانستان کې د بې ثباتۍ او هېواد د وروسته پاتې والي سبب شوي دي، خو ددې ترڅنګ ځینې نور اساسي عوامل هم شته چې د پورتنیوعلتونوتطبیق ته یې لاره اواره کړې ده. په دې لاملونو کې یواساسي عامل فقر دی، همدا فقر دی چې د جګړو او ستونزو لپاره بستر برابروي. فقر بېلابېل ډولونه او رنګونه لري: سیاسي فقر، ذهني فقر، اقتصادي فقر، کلتوري فقر او داسې نور ډېر ډولونه ، خو په عمومي ډول دوه فقره؛ یو مادي او بل معنوي فقر، چې نور ټول د همدې دواړو برخې دي، ډېر خطرناک دي او دټولنې په بې ثباتۍ کې اساسي نقش لري. تر ۱۳۵۷ل کال له اقتصادي پلوه د افغانستان خلکو د ژوند کچه تر صفر پورته وه،د ژوند دا کچه نوره هم د غوړېدو او ودې په حال کې وه، تر صفر پورته په دې

مانا نه چې یو سوکاله ژوند ته پرې ورسېږي، خو بیا هم تر ځینو نورو ګاونډیو هېوادونو دلته د ژوند حالات ډېر خراب نه وو.

د جنګونو پر مهال د افغانانو اقتصاد (صفر) ته نږدې شو او وروسته تر (صفر) هم کښته کچې ته ورسېد. له اقتصادي پلوه تر صفر کښته ژوند هغه حالت ته وایي چې انسان په کې پوروړی وي، دا د ژوند هغه پړاو دی، چې انسان په کې د مایوسۍ خوا ته ځي او د ژوند د بقا په خاطر هرډول مشروع او نامشروع سرچینې او وسیلې ته لاس اچوي، حتی که دا سرچینې دوی ته د عقیدیي، کلتوري او ملي ارزښتونو د پرېښودلو او بدلانه په بیه هم تمامې شي. د ټول بشریت ستر لارښود حضرت محمد (ص)، مسلمانان د فقر پر ضد مجادلې او مبارزې ته رابللي او فقر یې د اسلام مخالف عنصر باله، د پیغمبر حضرت محمد (ص) نږۍ لید دا و چې فقر په انسان کې وهم قوي کوي او مسلمانان د اسلام له پاکې او مستقیمې لارې اړوي، د حضرت محمد(ص) مبارک حدیث دی چې: ((ډېر خلک به له فقر څخه کفر ته متمایل شي...)) د پیغمبرانو هېڅ وینا او عمل بې حکمته نه وي، د حضرت محمد (ص) د دې وینا د واقعیت ښه مورږ په خپلو سترګو ولیدله، کله چې افغانستان اوږدې جګړې دومره ځاېه چې د خلکو د اقتصاد کچه ډېره ټیټه شوه، نو دا وخت یو زیات شمېر افغانانو خپل ملي او اسلامي ارزښتونه له لاسه ورکړل او کوښښ یې وکړ چې څنګه خپل ژوند د فقر او تنګلاسۍ له بلا وژغوري، ډېرو لومړی ګاونډیو هېوادونو ته د کډوالۍ لمن ونیوله او وروسته بیا له هغه ځایه ګڼ

شمېر نا اسلامي هېوادونو ته د پناه اخيستلو په لټه کې شول. د طالبانو د حاکميت پر مهال حالات دومره تنګ شول، چې يو شمېر افغانان د سوکاله ژوند په بدل کې خپلې عقيدې پرېښودو ته هم حاضر شول.

د ناتائيد شويو رپورټونو له مخې د طالبانو د حاکميت پر مهال نږدې يو لک افغانان له (اسلام) نه (عيسويت) ته په دې نيت واوښتل، چې په نامسلمانو غربي هېوادونو کې ورته سياسي پناه ورکړي. دې کې هېڅ شک نه شته، چې افغانان د ژوند د سختيو پر وړاندې ډېر مقاوم وګړي دي، خو هغه وخت د فقر زور دومره زيات و، د يو شمېر افغانانو، چې اکثره له ښاري ژوند او ازاديو سره روږدي وو، مقاومت يې هم مات کړ، که چېرې د فقر لړۍ په همغه کچه او چټکۍ روانه وای، نو حالات به نور هم خراب شوي وای. هغه مهال چې به څوک په يولويديز هېواد کې د هغه هېواد د تابع په توګه قبول شو، نو دلته په پاکستان او افغانستان کې به يې کورنيو خيراتونه کول، چې شکر خدايه د کور غړی يې قبول شو.

يوه ربښتنيې کيسه ده ، د يوې کورنۍ څو غړي په استراليا کې قبول شوي وو، ښځې او ماشومان يې هم په کې شامل وو، خو د همدې کورنۍ يوه سپين سرې ښځه دلته پاتې وه، هغې د استراليا ډېر ارمان کاوه، کله چې به يې د ماښام او ماسخوتن مونځ کاوه، نو په دعا کې به يې همدا ويل: خدايه ما استراليا ته بوځې او هملته مې مړه کړې...

دا ډول کېسونه د خوشالۍ او ویاړ سبب ګرځېدل، خو تر ۱۳۵۷ل کال دمخه افغانانو ته دا حالت د شرم، بې تنګي او پېغور خبره وه، خو فقر او جګړې حالات دې حد ته را ورسول.

همدا فقر و، چې ګڼ شمېر افغانان یې دا ډول کېسونو ته سوق کړل. که د افغانستان جګړې له یوې خوا ایډیالوژیکي عناصر درلودل، نو له بلې خوا فقر هم په کې ډېر رول درلود، د دواړو غاړو په لیکو کې یو زیات شمېر ځوانان جنګېدل، چې اقتصادي مجبوریتونو وسلې اخیستلو ته اړ کړي وو. د ډاکټر نجیب الله د حاکمیت پر وخت «یوه پلار له خپل زوی څخه هیله وکړه چې لاړ شي صاحب منصب شي او ډبل معاش واخلي، زوی یې ورته وویل، چې پلاره معاش هم ډبل دی، خو مرګ هم ورسره مل دی، څو میاشتې به معاش واخلم، خو وروسته به مې مړی درته راوړي، پلار یې ورته وویل: زویه زه خبر شوی یم چې تر مرګ وروسته هم معاش ورکوي...» یانې تقاعدي معاش. دا که څه هم ټوکې ته ورته یوه خبره ده، خو زموږ د ټولنې د هغه وخت د فقر یو تریخ تصویر په کې پروت دی.

د فقر دا لړۍ اوس هم روانه ده، اوس هم زموږ ګڼ شمېر ځوانان د پیسو په زور د خپل هېواد پر ضد کارول کېږي، د ښوونځیو، پوهنځیو، پلونو او سړکونو ورانول ورته په اجاره ورکول کېږي او د هغوی له اقتصادي فقر نه د خپل هېواد د نورې ویجاړۍ لپاره کار اخیستل کېږي، د وخت په تېرېدو سره فقیر نور هم فقیر کېږي. د فقر درجه ځینو ځایونو کې د افراط وروستي حالت ته رسېدلې

ده، آن دا چې يو څوک د خپل اولاد خرڅانه ته هم اړ شوي دي، یانې فقر، جنګ، سرطاني ناروغيو او نورو ټولو دومره خطرناک دی، چې په نورو ټولوو حالاتو کې څوک د خپل اولاد خرڅانه ته نه اړ کېږي، خو د فقر په حالت کې دې کار ته هم اړوزي، لکه څنګه چې د مخه مو وويل فقر يوازې اقصادي بڼه نه لري، د خپل هېواد او خپل ژوندانه د برخليک په باب د سالم فکر نه کولو ته هم فقر وايي. ټولنپوهان د فقر د تعريف په برخه کې په دې نظر دي چې: ((تر ټولو خطرناک فقر هغه دی چې انسان په کې د خپل برخليک د ټاکلو ظرفيت له لاسه ورکړي)). اوس زموږ په ټولنه کې، په لومړۍ درجه کې سياستوال، په دويمه درجه کې عام ولس اودټولنې عادي افراد د فقر په همدې خطرناکه مرحله کې دي. موږ د خپل هېواد، خپل ژوند اوخپلې ټولنې دبرخليک دټاکلو سالم ظرفيت او کفايت له لاسه ورکړی، نو که غواړو خپله ټولنه د بحرانونو له دې ټولو ډول ډول ناخوالو څخه را وباسو، لومړی بايد د خپل ذهني فقر علاج وکړو. ټول ملت د پوهې او علم زده کړې ته سوق کړو، کله چې مو پوهه تر لاسه کړه، بيانو د هر ډول معنوي او مادي فقر پر وړاندې مقابله کولای شو. د هر ډول فقر اختتام زموږ د بدمرغيو د اختتام مانا لري او همدا د خلاصون لاره ده.

... نو څه به کېږي؟

دا لیکنه له جلال اباده خپرېدونکې ((کاروان)) نومې جریده کې چاپ شوې ده.

هغه ټولنه چې له جنګه راوتې وي، پر ډول ډول ناروغیو اخته وي، د ارزښتونو، کمزوري، بې باوري، بې ځایه انتقاد، د هر څه غندنه، کینه، رخه او داسې ورته نورې ډول ډول ناروغۍ په کې راټوکېږي، خو اندیان او مدبر سیاستوال بیا دې ډول ډول ناروغیو ته کاري نسخې راوباسي او ټولنه له بېلابېلو لارو وقایه کوي او بېرته یې نورمال بهیر ته سوقوي. زموږ ټولنه چې تر درېرش کلن بحران او دې ډول ناروغیو وروسته تر پخواني حالت یوه نسبتاً ښه حالت ته روانه ده، بیا هم له ډول ډول ستونزو سره مخ ده.

زه دلته پر ډېرو ستونزو نه غږېږم او نه دا لیکنه د ټولو ستونزو د سپړنې، شننې او ان تشې یادونې وس لري، خو یو څو وړو ستونزو ته اشاره کوم، چې زموږ د ټولنې ذهني فضا یې ککړه کړې او د هیله مندۍ پرځای د نهیلۍ ځپې خوروي. په دې ستونزو کې یوه ستونزه هم د هر اړخیزې نیوکې یا انتقاد ستونزه ده. د انتقاد د تېشې څوکه زیاتره وخت حکومت ته متوجه وي. منتقدین هر څوك دي، حاکم، محکوم، ظالم، مظلوم، لوستی، نالوستی، لیکوال او سیاستوال، لنډه دا چې څوك چې خوله او

قلم لري، ټول انتقاد کوي. يو عام انتقاد دادی چې په تېرو کلونو کې افغانستان کې څه شوي؟ دې ته دمنتقدينو لنډ ځواب دادی، چې هېڅ نه دي شوي، خو دې سره دا پوښتنه نه ملګرې کوي، چې موږ څه لرل چې نور پرې زيات شي او څرګند شي؟ واقعيت دادی چې موږ هر څه په جګړه کې له لاسه ورکړي وو، په افغاني ټولنه کې د ژوند کچه د نړيوالو تر راتګ دمخه تر صفره په ټيټ حالت کې وه. داسې يو حالت کې بايد ټولنه لومړی د صفر ترکچې پورته شي او بيا تر هغه وروسته د پرمختګ پر لوري حرکت وکړي، نو ځکه کله کله د "هېڅ" پر بنسټ ولاړ انتقاد له عدالت څخه لرې وي. ايا که د "هېڅ" مخالفين ووايي، چې په تېرو شپږو کلونو کې لږ تر لږه (۲۵۰۰)کيلو متره سړک، نږدې (۵۰۰۰) ښوونځي، په سلګونو کلينکونه او روغتونونه جوړ شوي، (۱۴زره) کليوالي پروژې بشپړې شوي، شپږ نيم مليونه زده کوونکي ښوونځي ته ځي، د پوهنتونو شمېر (۲۱) ته پورته شوی، د اردو او پوليسو تشکيلات منظم شوي، اساسي قانون جوړ شوی، ګوندونه ازاد فعاليت کوي، رسنۍ خپلواک فعاليت لري، افغانستان په نړيواله ټولنه کې څرګند حضور لري، اکثرو سيمو کې د مخابراتو سهولتونه شته، نږدې درې مليونه مهاجر بېرته هېواد ته راستانه شوي، شخصي ښوونځي او پوهنتونونه جوړ شوي او نور په سلګونو مثبت کارونه او پروژې چې دلته يې يادونه ډېره ضروري نه ده. خو دا ټولې پرمختياوې د "هېڅ" په سيند لاهو کول خپله د انتقاد ماهيت کمزوری کوي. دې کې هم هېڅ شك نه شته، چې تر جنګ وروسته ټولنې د جوړونې بهير کې په لسګونو ډول ډول

نیمګړتیاوې وي او بایده دي چې انتقاد پرې وشي او حل لاره هم په ګوته شي. په حکومت کې او تر حکومته بهر داسې کړۍ شته چې د افغانستان د ملي ګټو مخالفې دي، د اداري فساد لمن پراخه ده، د بهرنیو ځواکونو له خوا پر ملکي خلکو بې ځایه بمبارۍ کېږي، خلك په زوره مهاجرت ته مجبورېږي. په حکومت کې ځینې خاصې ډلې تر حده زیات نامشروع واك لري او نورې په لسګونو نیمګړتیاوې، خو غوره انتقاد هغه دی چې تر څنګ یې یو ښه بدیل او حل لاره په ګوته کړي، سپوره او وچ انتقاد چې هېڅ لار ونه ښیي، په خپله د منتقد د کینې ښکارندويي کوي، نه د سمون، زموږ یو دوست دی پر هر څه انتقاد کوي، هر نظام چې حاکم وي دی یې له کوم دلیل پرته مخالف وي، خو کله چې هغه نظام ړنګ شي، دی یې پر همغه ورځ پلوی شي او د بل نظام مخالفت پیل کړي، څو ځله مو ورسره پر دې بحث کړی؛ تاسو چې ددغه یا هغه نظام یا شخص چورلټ مخالفت کوئ، ددې بدیل په ګوته کړئ چې تاسې او موږ ټول یې ملاتړ وکړو او ټولنې ته خیر ورسوو. هغه وايي زما یې له بدیل سره کار نه شته، زما کار یوازې انتقاد دی، بدیل پیداکول یې ستاسې کار دی. نو دا ډول انتقادونه چې حل لاره او بدیل ونه لري، ټولنې ته کومه ګټه نه شي رسولای او د کار پر ځای یوازې پر انتقاد باندې د ژوند او وخت تېرولو په مانا دی.

نو اوس چې زموږ ټولنه د انتقاد او عمل سختې شپې ورځې تېروي، ښه به دا وي، چې موږ تر انتقاده عمل ته ترجیح ورکړو، انتقاد هم وکړو، خو یوازې د انتقاد ډوډۍ ته کېننو او کار هم

وکړو، په ټولنه کې د انتقاد په وجه د خلکو تقاضا دومره پورته نه کړو، چې د هغې د پوره کولو امکان نه وي؛ د تقاضا او عرضې ترمنځ انډول ته دقیق پام وکړو، د ټولنې تقاضا څومره ده؟ او د ټولنې شتمني او د عرضې عمومي ظرفیت څومره دی؟ دا دواړه باید په پام کې ونیسو، که د عرضې ظرفیت زیات و او موږ یې پر ناعادلانه وېش انتقاد ونه کړو، نو ټولنه مو له خپلو حقوقو محرومه کړې،خو که د عرضې ظرفیت کم وي او تقاضا پورته کړو نو ټولنه مودمنفي ذهنیت له یوې بلې ناروغۍ سره مخ کړې ده.

په افغانستان کې اوس د نړیوالو شتوالی (له ځینو ناوړو مذهبي کلتوري، سیاسي او پوځي غرضونو پرته) د افغانستان لپاره یو طلایي چانس دی، افغانان باید له دې موقع څخه پر ځای ګټه پورته کړي، تر هغه حده ځان ورسوي، چې له ګاونډیو هېوادونو سره په هره برخه کې سیال شي، که چېرې نړیوال بیا په افغانستان کې هم نه وي، نو ګاونډي هېوادونه ددې وس پیدا نه کړي، چې افغانستان ته بیا لاسونه راوغځوي، خو که موږ په ټولنه کې د سالم انتقاد پر ځای د منفي او غرضي انتقاد روحیه او کلتور دود کړو، دا به نه یوازې ټولنه نهیلې او منفي خواته بوځي، بلکې چارواکي به هم د انتقاد له کلتور سره روږدي شي او له متواتر انتقاد سره به معافیت حاصل کړي، بیا به نو هېڅ ډول مثبت او منفي انتقاد پر هېڅ حاکم او محکوم او هېڅ ظالم او مظلوم تاثیر نه لري او دا نو بیا د ټولنې د سمون پر وړاندې تر ټولو بده ننګونه ده.

ولې یا جنګسالاران!؟

دا لیکنه د بېلابېلو پښتو وېبپاڼو له لارې خپره شوې ده.

څه موده دمخه له امریکا نه خپرېدونکې ((نیویارک ټایمز)) ورځپاڼې، د امریکا نوي ولسمشر (بارک اوباما) ته د یوې نږدې سرچینې نظریات خپاره کړي دي. که څه هم ورځپاڼې د سیاسي ملحوظاتو له مخې د اوباما د ادارې د دې لوړ پوړي چارواکي نوم نه دی اخیستی، خو داسې ښکاري چې رښتیا هم د هغه د مرستیال او یا هم کوم بل لوړ پوړي چارواکي نظریات به وي. په دې نظریاتو کې یو شمېر نظریات داسې دي، چې هغه د افغانستان خپلواکۍ او د خاورې بشپړتیا ته زیان رسوي او تردید یې نه یوازې د افغانستان د دولت، بلکې د هر هېواد پال افغان دنده ده. په دې نظریاتو کې د حامدکرزي د حکومت د بدیل په توګه یو هم ((د سیمه ییزو یا ولایتي رهبرانو او جنګسالارانو تقویه کول دي.)) په نیویارک ټایمز ورځپاڼه کې د دې لوړ پوړي چارواکي له قوله ((د ولایتي رهبرانو)) یادونه راغلې، چې د

تقويې نيت يې لري. د ورځپاڼې له متن او ددې لوړ پوړي چارواکي د خبرو قرينه او هدف همغه محلي جنګسالاران دي، چې تراوسه لا هم په ځينو سيمو کې فعال او په ځينو کې نيم ژواندی سياسي او پوځي ژوند لري. دا چې له سيمه ييزو زورواکو او جنګسالارانو سره د امريکايانو څه سياسي يا پوځي يارانه ده او دا يارانه به هغوی ته په کومه بيه پرېوزي؟ دا به وخت ثابتوي، خو کومه خبره چې زموږ هېوادوالو ته همدا اوس د زياتې انديښنې وړ ده، هغه ددې جنګسالارانو بيا تقويه کول او راژوندي کول دي. امريکايان کېدی شي په لنډه موده کې له دې جنګسالارانو يو څه ګټه پورته کړي، لکه مخکې چې يې هم دا کار وکړ، خو هغه مرضونه او جنجالونه چې دې سيمه ييزو جنګسالارانو او په اصطلاح رهبرانو سره مله دي، پر هغو د امريکايي چارواکو سر نه خلاصېږي. دا جنګسالاران په لنډه او اوږده موده کې افغانستان ته د نري رنځ مثال لري، چې د وخت په تېرېدو سره د ټولنې ټول وجود زبېښي، خو په اوږده موده کې د امريکا متحده ايالتونه هم ترې په ارامه شپه نه شي سبا کولای. امريکا بايد پر دې پوه شي، چې دلته د زورواکي او جنګسالار لوري او ټګلوري يوازې د پيسو په مقابل کې بدلېږي، رابدلېږي، نو امريکائيان چې يو سيمه ييز زورواکی د پيسو په بيه اخيستلای شي، ددوی نور نوي او زاړه، پټ او ښکاره سيمه

يېز رقيبان لکه روسيه، چين، پاکستان، ايران او نور هم دا ډول کرکټرونه په بيه رانيولای شي. ځينو امريکايي سياستوالو تر دې دمخه هم، دوه ځلې په افغانستان کې د جنګسالارۍ تجربه ازمويلې ده، کله چې د افغانانو د جهاد له برکته د دوی هدف ترلاسه شو، بې وسلې افغانان يې مختلفو زورواکو ته يوازې پرېښودل، افغانانو او نړۍ ته د هغې اشتباه زيان، موږ ټولو په سترګو وليد. بيا يې چې کله د طالبانو نظام ړنګاوه، نو بيا يې هم د جنګسالارانو له تاريخ تېرې درمل څخه ګټه واخيسته او نتيجه يې دا شوه چې تېرې اوه کلنې سياسي پروسې او د ديموکراسۍ بهير ته يې زيان ورساوه. د امريکا نوي چارواکي بايد پر دې پوه شي، چې جنګسالار او جنګسالارۍ نور په افغانستان کې د چلند وړ نه دي، دا داسې تاريخ تېر درمل دي، چې کېدی شي يو مرض به دوا کړي، خو زر نور مرضونه به راوټوکوي.

امريکا چې اوس د نړۍ د مشرۍ دعوه لري او په نړۍ کې ځان د ديموکراسۍ ممثل ګڼي، ښه به دا وي چې ددې زمينه او لاره چاره برابره نه کړي، چې زموږ ولس يوځل بيا د څو محدودو او سيمه ييزو زورواکانو له خوا اسير شي، افغانان هم د نړۍ د نورو انسانانو په شان حق لري، چې د ولسواکۍ په فضا کې خپل برخليک په خپله وټاکي، نه دا چې څو تنه محدود کسان د هغوی پر برخليک لوبې وکړي. د امريکا دا

چارواکي بايد پر دې هم پوه شي، چې د سيمه ييزو سياسي او پوځي اشخاصو تقويه، ورو ورو دا سيمې د مرکزي حکومت له حاکميت څخه وباسي او افغانستان د فدراليزم لوري ته بيايي او دا هغه حالت دی، چې زموږ ځينې مغرض ګاونډيان لا له پخوا نه ورته هيلې لري. دا حالت افغانانو ته هېڅ د زغم وړ نه دی، افغانانو د خپل وطن د خپلواکۍ او د خاورې بشپړتيا د ساتنې لپاره دوه مليونه سرونه نذرانه کړي، دا قرباني په دې او هغه سيمه کې د کوم زورواکي سياستوال او جنګسالار لپاره نه وه، نو امريکايي نوي لوړ پوړي او ټيټ پوړي چارواکي بايد د افغانستان د خلکو له ارادې سره سم حرکت وکړي، هر هغه حرکت چې د زور له لارې پر افغانانو تحميل شوی او زموږ د خلکو د فکر او ارادې مخالف حرکت و، نتيجه يې نه يوازې افغانانو، بلکې تر افغانانو زياته همغه بل بهرني ځواک ته په ډېر زيان تمامه شوې ده. هيله ده د امريکا نوي چارواکي د تاريخ ددې حقيقت او واقعيت له دې حکم نه ځان مستثنی ونه ګڼي.

((زړه مې نه خوځي له ځايه غر خو هسې وي که نه!))

(ټولو ملتپالو افغانانو ته يو ډاډ)

دا ليکنه په څو پښتو ويبپاڼو او ځينو چاپي خپرونوکې چاپ شوې ده.

په دې وروستيو څو ورځو کې ځينو ستمي او جمعيتي فاشيستانو او حلقو پر ځينو هغو افغانانو پسې ډېرې سپکې سپورې ليکلي او ليکي يې چې ددې نويو فاشيستانو پر توطيو او دسيسو ډېر خبر دي، ډاکتر فاروق وردګ، حنيف اتمر او ځينې نور د دوی د ليکنو محتوا جوړوي، هر څوک چې په افغانانو، په تېره بيا په پښتنو افغانانو کې د افغانستان د ملي ګټو لپاره ډېرې هلې ځلې او د هېواد د ځمکنۍ بشپړتيا د ساتنې او پالنې لپاره ټينګه مبارزه کوي، هغوی نو ددې فاشيستانو د سترګو اغزي دي.

ستميان او د مذهب په جامه کې نوي فاشيستان په خپلو ليکنو کې ان تر دې حده وارخطا دي، ددې پرځای چې د چا پر فکري ليد لوري نيوکه وکړي او خپل دلايل وړاندې کړي، د

شخص شخصي حريم ته ورداخلېږي او شخص ته سپکې سپورې کوي، دا خبره ددې ثرگندونه کوي چې په افغانستان کې تجزیه غوښتونکي، څومره د علم او منطق پر فقر اخته دي.

نویو فاشیستانو چې اکثره یې د ستم، جمعیت او پرچم له ډلو څخه جوړ دي، په دې وروستیو وختونو کې په ډله ییز ډول د خپل قلم تبرونه زما خواته هم را اړولي، دا لومړی ځل نه دی چې دوی دا کارونه کوي، هر کله چې ما په کوم اخبار، راډیو او ټلویزیون کې د ستمیانو او نورو تجزیه غوښتونکو غوڅ ځواب ورکړی، نو بیا پر دوی اور بل شوی او ورځ وروسته یې په خپلو اړوندو رسنیو کې ما پسې داسې لیکنې کړي، چې له منطقه لرې دي. د دوی اکثرو لیکنو ته ما ځکه ځواب نه دی ورکړی چې لیکنې یې له متضادو خواو ډکې دي، د لیکنې په متن کې یې په نا شعوري ډول خپلې خبرې بېرته رد کړي دي، یوه جمله یې یوه مانا ورکوي او بله جمله یې بله مانا، بل مې په دې خاطر هم ځواب نه دی ورکړی، چې زه نه غواړم د افغانستان د دښمنانو پر وړاندې خپل ځان په داسې یو دریځ کې ووینم، چې د هغو کمزوري منطق ته هم تم شم او ځان له کاره وباسم، افغانستان، اسلام، افغان ملت، زموږ ملي هویت او ملي ارزښتونه زما لپاره ستر ایډیالونه دي، پر دې سترو ارزښتونو د چا له خوا تعرض نه منلای او نه زغملای شم، نو په همدې خاطر زما غوڅ او سپین ځوابونه د هغوی د زیاتې ځورېدنې او کړېدنې سبب شوي دي، دا چې په ما پسې د ستمیانو او نویو فاشیستانو لیکنې د هغو د ډېرې

وارخطایی څرګندونه کوي، دا خبره زما زړه او فکر ته لا ډېر قوت ورکوي چې زما فکر او لیکنو د نښې منځ ویشتی، ځکه چې اصلي هدف ته رسېدلی یم، خوند خو دا کوي، چې زما د (یوې جملې) ان د (یوې کلمې) پر وړاندې دوی اوږدې اوږدې لیکنې کوي، خو بیا هم د هغې ځواب ځکه نه شي ویلای چې که ویلای یې شوای بلې لیکنې ته اړتیا نه وه.

په دې وروستیو ورځو کې د اریانا ټلویزیون له لارې، (له طالبانو سره د مذاکراتو په اړه) یو ګردی مېز جوړ شوی و، چې په ژوندۍ بڼه خپرېده، زه (یون) او د اسلامي جمعیت یو اړوند شخص ښاغلی عتیق الله بریالی چې تر جمهوري ریاست اتنخاباتو دمخه د ملي دفاع وزارت مرستیال و، ددې مېز مېلمانه وو، زما او ښاغلي بریالي ترمنځ د خبرو ډېر اختلاف نه وو، یوازې یو ځای کې ښاغلي بریالي طالبان یو قبیله یي او عقب ګرا خوځښت وباله، چې د مذهب په جامه کې وړاندې شوی او روان جنګ یې د قدرت جنګ وباله. البته تر دې دمخه په بېلابېلو خپرونو او مرکو کې جمعیتیانو او ستمیانو، طالبان یوه قومي ډله بللې، ما د دوی د دغو تعبیرونو په ځواب کې وویل چې طالبان اساساً یوه مذهبي او نظامي ډله ده، نه قومي ده، نه سیاسي، زما دلایل دا وو، چې که چېرې دا سیاسي ډله وای، نو له دومره نظامي قوت سره به یې له پیله تراوسه ډېر سیاسي امتیازات ترلاسه کړي وای او له دومره ستونزو سره به هم نه مخامخېدل او که قومي ډله وای، نو ولې د همغې سیمې او همغه

قوم خلک تر ټولو زیات ځپي چې دوی ورته منسوب ګڼل کېږي، دا په داسې حال کې ده چې دوی تر ټولو زیات پښتانه وژلي، د لغمان د ځوانانو عامه وژنه يې هم وروستی مثال و، دا مې هم وویل، چې په افغانستان کې اوسنۍ روانه جګړه د قدرت لپاره جګړه ده، ایران او پاکستان غواړي پر کابل د خپلې خوښې حکومت تعمیل کړي، دا هېوادونه مخکې تر دې چې دلته پوځي جګړه پیل کړي، مجبور دي د جګړې لپاره یو ایډیالوژیک بنسټ جوړ کړي، افغانان د جګړې بشري او اصلي قربانیان دي، طالبان د دغې مذهبي ایډیالوژۍ یا عقیدې تر چتر لاندې جګړه کوي، له مذهب څخه د دوی خپل تعبیر دی، دا چې دا تعبیر سم دی که ناسم، ښه دی که خراب، دا بېله مسئله ده، خو دوی د خپل فکر له مخې د ایډیالوژۍ لپاره جګړه کوي، نو په دې خاطر طالبانو ته دا جګړه ایډیالوژیک ارزښت لري او که يې نه لرلای، یو څوک د قدرت په خاطر ځان وژنې ته په اسانۍ سره نه حاضرېږي، خو د ګاونډیو هېوادونو لپاره دا جګړه د قدرت جګړه ده. د ښاغلي عتیق الله بریالي د نظر وروستی نچوړ دا و چې دا جګړه د قدرت جګړه ده، نه د ارزښتونو او زما وروستی نظر دا و چې دا جګړه د ګاونډیو هېوادونو لپاره د قدرت جګړه ده او د طالبانو لپاره د هغوی له خپلو تعبیرونو سره سم د ارزښتونو جګړه، په دې ډول دا جګړه د قدرت جګړه ده او طالبانو ته د هغوی له خپلو انګېرنو سره سم د ارزښتونو جګړه. د خبرو ټول نچوړ او مانا دا وه. په

اوسنۍ لیکنې کې کېدی شي د الفاظو څه بدلون راغلی وي، خو مانا یې ټوله همدا وه.

کله چې دا مرکه نشر شوه، نو پر ستمي او جمعیتي کړیو یې یو اور بل کړ، ددوی هدف دا و چې تا ولې دا وویل چې طالبان «قومي» ډله نه ده او د ایډیالوژۍ لپاره جنګ کوي، د دوی په نظر زما دا خبره له «کفر» سره معادله خبره وه، نو ځکه خو یې په بېلابېلو سایټونو کې «اسماعیل یون و ایډیالوژي طالبان»، «یون و تقدیس وحشت وترور» او داسې نورې لیکنې وکړې او په خپلو اړوندو چاپي رسنیو او سایټونو کې یې خپرې کړې. دوی د خپل منطق لپاره په خپلو لیکنو کې د طالبانو د وخت د هغوی د رهبرۍ شورا او واکمنو هغه لېست هم خپور کړ، چې ددوی د خپل استدلال له مخې له څو نا پښتنو پرته نور اکثره غړي یې پښتانه او اکثره د کندهار، هلمند او ارزګان وو. او بیا یې لیکلي وو، چې ایا دا پښتانه نه دي؟ خو د خپلو لیکنو په وروستیو برخو کې بیا دې اعتراف ته هم اړ شوي چې دا که څه هم پښتانه وو، خو د پښتنو نمایندګي نه شي کولای، له کښتني اعتراف سره پورتنۍ ادعا خپله باطلېږي. نو ما ځکه ځواب هم ور نه کړ، د اریانا ټلویزیون په مرکه کې او تر هغه وروسته هم زما نظر همدا و، چې طالبان یوه مذهبي او نظامي ډله ده، قومي افکار نه لري. که چېرې یې لرلای، نو په ډله ییز ډول یې دومره پښتانه نه وژل، نه یې د پښتني سیمو (۲۲۵) ښوونځي تړل او نه یې دا سیمه له تمدنه لرې پرېښودله. که چېرې طالبان د قومیت پر محور

راڅرخېدلای، نو بیا د حکومت او شمال ټلوالې دا ادعاوې بې بنسټه دي چې له دوی سره بهرني طالبان؛ پنجابیان، عربان، ایغور، ازبک او چیچنیایان اوږه پر اوږه جنګېږي؟ څه شی د دوی ترمنځ مشترکه وجه ده؟ قومیت دی او که د دوی له خپل تعبیر سره سم دین او مذهب؟ او یا هم القاعده له طالبانو سره قومي ریښې لري که څنګه؟ د طالبانو اوسني جوړښت ته چې سړی ګوري پر طالبانو د قومیت تور پورې کول له منطقه لرې ښکاري، د طالبانو پخواني جوړښت کې چې د اسلامي جمعیت پر ضد یې جګړه کوله، د بدخشان او تخار د ګڼو طالبانو حضور د هغوی د قومیت مفکوره په خپله ردوي، دا چې اسلامي جمعیت او وحدت ګوندونه او نورو هغه وخت د طالبانو پر ضد جګړه کوله او د دې ګوندونو زیات شمېر غړي تاجک او هزاره قومونو ته منسوب وو، دا ددې مانا نه ورکوي چې جمعیت مانا د ټولو تاجکانو ګوند، که چېرې هر ګوند موږ یو قوم ته منسوب کړو، نو دلته به اتومات د هر ګوند سیاسي او بشري جنایتونه هم هغه قوم ته منسوب شي. په داسې حال کې چې په وروستیو څو لسیزو کې د ګوندونو او قومونو ترمنځ ډېره زیاته فاصله وه او لاشته. کوم ګوندونه چې له کومو سیمو راټوکېدلي د همغو سیمو خلک یې له لاسه ډېر کړېدلي دي. زما منطق دا دی چې د طالبانو جنایت او وحشت ښه او بد کارونه په طالبانو پورې منحصر دي دا په پښتون قوم او نور افغان ملت پورې هېڅ اړه نه لري او همدارنګه د اسلامي جمیعت د افرادو جنایتونه، وحشت، ښه او بد کارونه

په اسلامي جمعیت پورې اړه لري، نه په تاجک قوم یا ټول افغان ملت پورې.

دا چې ځینې ستمي او فاشیستي ډلې او اشخاص طالبان د پښتون قوم مترادف ګڼي، ددې تر شا د هغوی اوږده فاشیستي ستراتیژي پرته ده، دوی غواړي دا قوم د طالب او القاعدې په نامه بدنام کړي او له نړۍ سره یې په ټکر کې وساتي، دا کار به ددې سبب شي چې پښتون قوم او په ټوله کې ټول ملتپال افغانان د دولتمندۍ ظرفیت له لاسه ورکړي، د بهرنیو ځواکونو د شتوالي په موده کې به د ایران، روسیې او پاکستان په مرسته یو داسې قشر راوټوکېږي چې هغه به د افغانستان د ملي وحدت او ملي هویت مخالف وي. په دې حالت کې به افغانستان یا د ټوټه کېدو خواته ځي او که په کابل کې کوم سست حکومت حاکم وي هغه به هم ددې ډول متعصبینو په لاس کې وي. نو ځکه خو دوی د همېش لپاره غواړي پر پښتون قوم د طالب او القاعده د نامه جال خور وي او د نورو نړیوالو په پوځي زور د طالب په جامه کې د هېواد اکثریت په اقلیت بدل او له سیاسي صحنې څخه حذف کړي، ایران، پاکستان او د شمالټلوالې مهم غړي اوس د ګډو ګټو په همدې مثلث کې شامل ګڼل کېږي. که نه نو زما پر یوې خبرې چې «طالبان قومي تحریک نه دی، بلکې نظامي او مذهبي حرکت دی» دومره شور جوړولو ته اړتیا نه شته.

دوی د طالبانو د «قومي» ښودلو لپاره د هغوی د نسلي انتساب لپاره د هغوی لیست خپور کړی دی، خو کاشکې چې د

اسلامي جمعیت د مهمو غړو د نسلي انتساب لست یې هم ښودلی وای، که د جمعیت لیست ته مراجعه وکړو نو طالبان به مو له یاده ووځي. که څه هم عملاً په اسلامي جمعیت کې د نورو اکثرو ګوندونو په تناسب د قومیت عنصر قوي وو، خو موږ هېڅکله په کابل او نورو سیمو کې د اسلامي جمعیت د قومندانانو جنایتونه کوم قوم ته نه شو منسوبولای. له پورتنیو توضیحاتو څخه مې هدف دا و چې ټول ملتپال افغانان دې خبر وي چې زما او زما په شان پر نورو افغانانو پسې ولې توندې او ترخې لیکنې کېږي، زه له خدای(ج) څخه مشکور یم چې زه یې یو «افغان» پیدا کړی یم، زما فرهنګي او رسنیزه مبارزه د هغه چا پر وړاندې ده چې هغه د دې خاورې شیره او پېروی خوري، خو ځان ته «افغان» نه وایي، دوی د «افغان» پر ځای ځان ته «افغانستاني» وایي او ټول شعوري افغانان پر دې پوهېږي، چې د دې دواړو کلمو ترمنځ د مانا څومره واټن پروت دی. زه یو مستحکم مرکزي دولت غواړم چې د افغانستان پر ټولې خاورې بشپړ حاکمیت ولري، خو دوی نامتمرکز، فدرالي او سیمه ییز حکومتونه غواړي چې د افغانستان وېش ته لاره اواره کړي، زه د ټولو افغانانو لپاره له نیمروزه نیولې تر بدخشانه سل په سلو کې د تساوي غوښتونکی یم او د هر ډول نا معقولې فردي لوړتیا مخالف یم، خو دوی د افرادو د تساوي پر ځای د «قومونو» او «ملیتونو» د «تساوي» خبرې کوي او خبره په واقعیت کې د ناتساوي او نامعقولیت خواته بیایي، حقیقت دادی چې په یو هېواد کې د

قانون پر وړاندې د قومونو د حقوقو او وجايبو خبره نه مطرح کېږي، اصلاً افراد خپل حقوق او د قانون پر وړاندې خپل وجايب او مسوليت لري. که چېرې په ډله ييز ډول د قومونو د حقوقو خبره مطرح شي، که قوم کې کوم څوک جرم وکړي ايا دا جرم به فردي وي که قومي؟ هغه فرد به نيول کېږي که ټول قوم؟ که د قومونو د ((تساوي)) اصطلاح قيد کړو، ايا په پارلمان کې به د تاجکانو او پښتنو او دې سره په ننګرهار کې د سکانو افغانانو څوکۍ سره برابرې وي؟ خو دلته معلومېږي چې د ((تساوي)) اصطلاح هغه مانا نه ورکوي چې خپله د کلمې لغوي مانا ده. له اسلامي قوانينو نيولې بيا د نړۍ تر ټولو وضعي قوانينو پورې هيچېرته هم څوک د قوم خبرې نه مطرح کوي، کله چې په يوه ټولنه کې فردي تساوي رامنځته شوه، نو د ټول ملت د تساوي زمينه برابره شوه، نو په کور کې د کورګيو جوړولو ته څه اړتيا ده؟ عجيبه خبره خو داده چې څوک د قومي او قبيله يي نظرياتو مخالف وي او د ټول ملت په اړه فکر کوي، هغه ډېر پر قوميت تورنوي، زه يو واحد متحد افغان ملت غواړم، له نيمروزه تر بدخشانه او له نورستانه تر هراته هرڅوک چې د هرې سيمې وي، په هر مذهب چې وي، هغه افغان بولم او د ټولو د حقوقو د تساوي غوښتونکی يم، خو دوی موږ پر قوميت تورنوي.

زه د ايران، پاکستان او نورو لرې پرتو هېوادونو د مداخلو مخالفت کوم، خو دوی د هغوی په اصطلاحاتو شخوند وهي او بيا رسنيو کې دوی سپينې کوترې شي او موږ ګناه کار شو. موږ د

ایران او پاکستان د کلتوري یرغل مخالفت کوو، خو دوی د ایران په لاس په جوړو شویو تلویزیونونو او رسنیو کې معاشونه اخلي. موږ د ټولو افغانانو ترمنځ پر یوې ورځ خپل مذهبي اختر کوو، خو دوی له ایران سره خپل اختر شریکوي، دا او دې ته ورته نورې خبرې دي چې د اختلافاتو اصلي ټکي جوړوي، نو ځکه خو د ایران په مرسته په چلېدونکو رسنیو کې نه یوازې په ما، بلکې نورو تکړه افغانانو پسې هم دا ډول لیکنې خپرېږي. ستمي کړیو نه یوازې د ایران په مرسته د افغانستان د ملي هویت او ارزښتونو د ختمولو اوکم ارزښته کولو لپاره پراخ کمپاین پیل کړی، بلکې یو شمېر نور ضعیف النفسه افغانان په تېره بیا یو شمېر پښتانه افغانان یې هم د پیسو او رشوتونو په زور تطمیع کړي دي. په جلال اباد کې د ایران د قونسلګرۍ تر فعالېدو وروسته هلته هم د ملي شخصیتونو او ملي افکارو د خاوندانو پر وړاندې یو ډول حرکتونه پیل شوي، په دې ترځ کې یو دوه کم سواده حق الزحمه یي ژورنالیستان هم د پیسو په زور تطمیع شوي او هغوی ته دا دنده ورکړل شوې چې د پښتنو افغانانو د ملتپالو او شعوري فرهنګیانو پر ضد لیکنې وکړي او په افغاني په تېره بیا په پښتني ټولنه کې د هغوی اغېز کمزوری کړي، نو د ستمیانو او نویو فاشیستانو په دې نوي راپیل کړي کمپاین کې تر ټولو دمخه زما نوم ورکړل شوی، نو له دې حق الزحمه یي ژورنالیستانو څخه یو یې د «یون و پېژنځ» په نوم یوه داسې لیکنه کړې چې له پیله تر پایه یې ما، زما پلار، مېرمن او ټولې کورنۍ ته یې په کې

کنځلې کړي، که څه هم دا لیکنه یې تر اوسه نه ده خپره کړې ، خو په کوم چا یې چې کمپوز کړې او په مستعار نامه یې یو ایمیل ادرس جوړ کړی او بیا یې له هغې لارې خپل ځان او یو بل کس ته ایمیل کړې، دا ټوله سلسله ماته معلومه ده، دا لیکنه هم د ایران پلوه ډلو قوماندې ته منتظره ده، چې کله به زما پر ضد په دې کمپاین کې راڅرګنده شي، زه اوس د ځینو نزاکتونو له مخې د هغه شخص نوم نه اخلم، خو هر کله یې چې دا لیکنه خپره کړه، بیا به یې لیکونکی در وپېژنم اوکه اړتیا پېښه شوه ځواب به یې هم ووایم. له دې لیکنې څخه زما هدف دا و چې یو خو ټولو ملتپالو افغانانو ته دا څرګنده کړم، چې د هېواد پر غم غمجنو فرهنګي شخصیتونو پر ضد څومره لوی تبلیغاتي کمپاین روان دی او دا کمپاین له کومې سرچینې الهام اخلي ، زه په دې ډول خپلو ټولو ملتپالو هېوادوالو ته دا ډاډ ورکوم: ((**پام چې وار مو خطا نه شي- ما منلې غرغرې دي.**)) او بله دا چې د ستمي او نویو فاشیستانو دا ډول لیکنې پر ما تاثیر نه کوي، ځکه چې اوس ماته پته ولګېده چې زما او زما په شان د نورو هېواد مینو افغانانو کارو زیار هدف ته رسېدلی، نو ځکه یې افغان ضد ډلې ټپلې دومره چیغو او نارو سورو ته رسولي دي.

د دنیا توري لښکرې د عالم ډېرې خبرې
زړه مې نه خوځي له ځایه غر خو هسې وي که نه
((خوشال بابا))

رنځور سیاست او تاریخ تېرې درمل

درې لسیزې کېږي، چې زموږ ټولنه د یوه داسې رنځور سیاست په منګولو کې راګیر ده، چې څومره وخت پرې تېرېږي، نو دا رنځ نور هم اوږدېږي، داسې لکه د سرطان او یا هم نري رنځ په شان، چې د انسان وجود ورو ورو کمزوری کوي او بیا یې له منځه وړي. که انساني او ټولنیزې ناروغۍ هر څومره ډېرې او رنګارنګ دي، داسې یې د رغونې لارې چارې او درمل هم ډول ډول او رنګارنګ دي. هوښیار طبیب او حکیم جي همغه څوک دی، چې دا ناروغي پر خپل وخت تشخیص او ناروغ ته له ناروغۍ سره متناسب درمل ورکړي. هر درمل د هرې ناروغۍ لپاره کار نه ورکوي او کله که هم د یوې ناروغۍ لپاره د بلې ناروغۍ درمل کارول شوي، نو ددې پرځای چې ګټه یې کړې وي، زیان یې اړولی او جانبي عوارض یې پیدا کړي دي. د افغانستان په تېر درې لسیز سیاست کې د بحرانونو یو غټ لامل همدا و، چې یو شی پر خپل ځای نه کارول کېده او تر ننه هم دا لړۍ روانه ده. د خلکیانو، پرچمیانو، جمعیتیانو او طالبانو د پوره واک او نیم واک په ټولو بهیرونو کې حالات همداسې روان وو او اوس هم تر ډېره حده خبره همداسې ده. د خلکیانو په ټوله

کابینــه کــې یــوازې څلــور پنځــو وزیرانــو لــوړې زده کــړې درلودې، د جمعیتیانو په نیمواکه واکمنۍ کې ان اشپزان هم د افغانستان په سیاسي نمایندګیو کې د دپلوماتانو پـه توګـه مقـرر شـول، د طالبـانو پـه واکمنـۍ کـې د عـامې روغتیـا پـر مسلکي پوستونو سربېره ان د ترافیکو رئیسان او مدیران هم ملایان مقرر شول او د طالبانو تر سقوط وروسته د یوې درې ګوریلایـان لکـه دیـو سـېلاب پـه څېـر پـر دولتـي پوسـتونو راشېوه شـول، تراوسه یې هم ګڼ شمېر دولتي پوستونه پـه لاس کې دي، یوازې په لباس او څېره کې یې تغیر راغلی، خو پـه ماهیـت او ذهنیـت کـې یـې هېـڅ بـدلون نـه دی راغلـی. دې هـرې دورې خپـل خپـل مرضـونه او رنځـونـه زمـوږ پـر ټـولنې تحمیل کړل او د عـلاج لاره یې اوس څکـه لـه مـوږه ورکـه ده، څکه چې موږ ددې لپاره سمه سیاسي نسخه نه کـارو و او کـه کـارو و یـې هـم، نـو د درملـو پـوره دوز نـه تطبیقـو و. همـدا څـه باندې دېرش کاله کېږي، چې افغانسـتان لـه څـو ډلـو ټـپلو او سیاسي ګوندونو سره یرغمل دی. که ددې ټولو ډلو د مطرحو او اغېزمنـو څېـرو شـمېر محاسـبه کـړو، نـو تـر زر یـو نـیم زر کسانو نه زیاتېږي، همدا کسان دي، چې بیا نـو لـه زوروا کـو، ټوپکوالـو او نـورو دېـرش مـارانو سـره یـو ګـډ زنځیـر او ځـېل جوړوي او د ټولنې د روغتیا ټول رګونه زبېښي. د دېرش کلن سیاسـت پـه بهیـر کـې یـوه غټـه اشـتباه همـدا وه، چـې دغـه

لوبېدلي او لوبېدونکي اشخاص له سياسي صحنې څخه په بشپړ ډول ونه وتل، طالبانو که څه هم د دوی يو زيات شمېر له مخې پسې جارو کړل، خو هغوی بيا خپله دومره مرضونه لرل، لکه د ملاريا پرڅای چې کولرا راشي. کله چې د طالبانو کولرا د امريکايانو د دواپاشۍ په زور ختمه شوه، نو ځای يې بېرته پخوانۍ ملاريا ياجنګي ډلو ونيو. د ملاريا يو خصلت دا دی، چې که د درملو پوره دوز ونه کارول شي، اتلس ورځې وروسته بيا راګرځي او دا ځل نو سړی دومره ځپي، چې له پښو يې غورځوي. د طالبانو نظام تر ړنګېدو وروسته هم امريکايانو د افغانستان له خلکو سره همداسې چل وکړ، دوی د ملاريا ضد واکسين او وسايل درلودل، خو زموږ خلک يې د ملاريا د ماشو ترحم ته پرېښودل. دې ماشو زموږ د ولس د بدن وينې داسې وزبېښلې، چې دوی په کې ښه غټ شول، خو زموږ د ولس رنځ يې داسې اوږد کړ، چې اوس يې ټوله نړۍ علاج ته حيرانه ده. امريکايانو داسې فکر کاوه، چې د پخوانيو جګړه مارانو او جنګسالارانو بيا راژوندي کول به د يوه داسې درمل په توګه کار ورکړي، چې طالبي ناروغي ختمه کړي، خو امريکايان دې ته متوجه نه وو، چې جنګسالاران داسې يو تاريخ تېری درمل و، چې جانبي عوارض لري؛ که د يوه مرض لپاره دوا شي، نو سل نور مرضونه زېږوي. طالبان خو اصلاً د همدې جنګسالارانو د

عملونو زېږنده ده، یا که دې جنګسالارانو په کابل او د هېواد په نورو سیمو کې د خلکو پر سرونو مېخونه نه وای ټکوهلي او د خلکو پر مال، عزت او ناموس یې تېری نه وای کړی، نو طالب په شان یوې زېږې او ترخې پدیدې ته هېڅ اړتیا نه پیدا کېدله. طالبان هغه وخت داسې یو تریخ درمل و، چې تر ستوني تېرول یې اسانه کار نه و، خو د هغه وخت د جنګسالارانو د زړګونو ناروغیو ښه دوا وه، نو ولس خپله پوزه ونیوله او لکه د چمبړخیال په څېر د بدبویه درمل په توګه یې تر ستوني تېر کړل، خو اوس چې بیا پخواني ټوپکیان په نوي او نسبتاً صفا لباس کې پر ټولنه واکمن شوي، د واک او ځواک میتود یې توپیر کړی، خو ماهیت یې نه دی بدل شوی، نو طبعاً یو ځل بیا د طالبانو شتوالي ته زمینه برابرېږي، ځکه بهرنیو ځواکونو، چې په ګډه، له دې کورنیو غلو سره د جوال خوله نیولې، نو زموږ ولس به چاته فریاد وکړي، یو ځل بیا به یې د طالب د ترخو درملو ته پام وراوړي. واقعیت خو دادی که چېرې د افغانستان دولت او نړیواله ټولنه غواړي په افغانستان کې بشپړ سیاسي عدالت او سوله تامین کړي، نو د هر ډول تاریخ تېرو دواګانو له کارولو دې ډډه وکړي، نه پخواني جنګسالاران او تنظیمواکان د طالبانو ښه بدیل دی او نه هم طالبان د هغوی. نړیواله ټولنه او افغان حکومت که غواړي، ددې اوږده

سیاسي رنځ علاج وشي، نو لږ تر لږه دې په افغانستان کې د عامې روغتیا له میتود او تجربې څخه ګټه واخلي. د عامې روغتیا وزارت د قانون له مخې، د ټولو تاریخ تېرو درملو استعمال او خرڅول بند دي، نو ځکه خو ددې وزارت هئیتونه وخت پر وخت د کابل او د هېواد د نورو ولایتونو پر درملتونو ګرځي، تاریخ تېرې دواګانې راټولوي، سېزي يې او خرڅوونکو ته یې قانوني سزا ورکوي. ددې وزارت ماموریــن او طبیبان پر دې پوهېږي، چې دا ډول درمل د انسان بدن ته زیان رسوي، که یوه ناروغي ښه کړي، نو لس نورې زېږوي. خو زموږ سیاستوالو لا تر اوسه پورې د ټولنې د سیاسي ناروغۍ اصلي عاملین نه دي تشخیص کړي او نړیواله ټولنه هم له دومره تجربو سره سره بیا هم د اشتباه له پاسه بله اشتباه کوي. هغه سیاستوال، زورواکي او محتکرین زموږ پر ټولنه واکمنوي او ځواکمنوي، چې زموږ ټولنه د همغو له لاسه در په در او خاورې پر سر شوې ده. که دا جګړه مار، دومره د نبوغ خاوندان وای، نو د خپلو اختلافونو علاج به یې کړی وای، چې ولس یې پرې کباب کباب کړ. د خپلې دې لیکنې د وروستۍ غوټې په توګه یو ځل بیا له افغان حکومت او نړیوالې ټولنې څخه هیله کوم، چې تېرې ناروغه سیاسي څېرې ، د نویو درملو په توګه، نورې زموږ په ټولنه کې ونه کاروي، دا همغه تاریخ تېري درمل دي، چې

بیا کارول یې په لسګونو جانبي عوارض او مرضونه زېږوي، نو که نړیواله ټولنه او افغان حکومت او سمهال، لکه د عامې روغتیا وزارت د ماهرینو په شان، دا تاریخ تېرې درمل، د ښارونو له درملتونو څخه نه شي ټولولای او نه یې شي سېزلای، نو لږ تر لږه خو دې دومره وکړي، چې نور امتیازات دې نه ورکوي، سیاست ته دې پرېږدي، خو په سیاسي او اقتصادي امتیاز دې نه سمبالوي، خپل کفایت او خپل ظرفیت ته دې پرېږدي، چې څومره خپل سیاسي ژوند او واک غځولای او تضمینولای شي. او سمهال که حکومت او نړیواله ټولنه دا توره هم وکړي، نو زموږ ولس به د شکرانې لمونځونه ادا کړي.

د محمد اسمعیل یون لنډه پېژندنه

محمد اسمعیل یون د حاجي محمدخان زوی پر ۱۳۴۲ل کال، د لغمان ولایت د الینګار ولسوالۍ د نیازیو په یوې روښنفکرې کورنۍ کې زېږېدلی دی.

لومړنۍ زده کړې یې د الینګار ولسوالۍ د سلینګار په لومړني ښوونځي کې سرته رسولي دي، تر هغه وروسته کابل ته راغی او په خوشال خان لیسه کې شامل شو. پر ۱۳۶۲ل کال له نوموړې لیسې څخه په دویم نومره بریالی او پر ۱۳۶۷ل کال د کابل پوهنتون د ژبو او ادبیاتو پوهنځي د پښتو څانګې محصل شو. پر ۱۳۷۰ل کال له نوموړې څانګې څخه اول نومره بریالی او پر همدې کال ببرته دپښتو څانګې د کدر غړی شو. پر ۱۳۸۵ل کال په نوموړې

ځانګه کې د ماسترۍ دوره پیل شوه، یون په ډېر ښه او بریالي ډول دا دوره پایته ورسوله.
محمد اسمعیل یون له ۱۳۷۰ ل کال څخه بیا تر ننه پورې د کابل پوهنتون د ژبو او ادبیاتو پوهنځي تدریسي غړی او د «پوهندوی» علمي پوړۍ ته رسېدلی دی، پر استادۍ سربېره، استاد یون د «کابل پوهنتون»، «هیلې» او «شمشاد» مجلو د چلوونکي دنده هم په ښه ډول ترسره کړې ده. په پېښور کې د چاپېدونکې «معارف» مجلې کتونکی غړی هم و. همدارنګه دیو شمېر نورو چاپي خپرونو همکار هم پاتې شوی دی.
استاد یون پر ۱۳۸۱ل کال، په جلال اباد کې بېړنۍ لویې جرګې ته د ختیزو ولایتونو د انتخاباتو د دفتر مشر شو، ددې جرګې لپاره تر ټاکنو وروسته د جرګې غړی، بیاد جرګې د غړو له خوا د بېړنۍ لویې جرګې دلومړي منشي په توګه انتخاب شو. استاد یون په دې جرګه کې تر خپل وروستي وسه خپل ملي او تاریخي مسولیت ادا کړ او د هېواد دښمنه عناصرو د توطیو مخه یې ونیوله.
تر دې جرګې وروسته، کله چې د افغانستان د اساسي قانون د تدوین بهیر پیل شو، نو استاد یون بیا ددې بهیر لپاره د ختیزو ولایتونو د دارالانشاد دفتر مشر وټاکل شو. په ختیزو ولایتونو کې د اساسي قانون د لویې جرګې لپاره انتخابات هم د همدې دفتر له خوا ترسره شول. استاد یون د اساسي قانون د تصویب په لویه جرګه

کې د نوموړې جرګې د دارالانشا د غړي په توګه خپل فعال رول ادا کړ. ټاکل شوې وه، استاد یون په ختیزو ولایتونو کې د افغانستان د جمهوري ریاست لپاره د عمومي ټاکنو د دفتر مسول شي، خو په کابل کې د لویو جنګسالارانو او ځینو تنظیمي مشرانو له خوا پر حکومت او ملګرو ملتونو د زیات فشار له امله له کاره ګوښه شو. ملګرو ملتونو (UNAMA) استاد یون ته وړاندیز وکړ، چې په کابل کې به تر دې لوړه دنده دروسپارو، خو استاد یون ونه منله او خپلې استادۍ ته یې دوام ورکړ.

درې کاله وروسته یې د ځینو ملګرو په زیات ټینګار او غوښتنه، د جمهوري ریاست د ملي امنیت شورا په دفتر کې د فرهنګي چارو د ریاست دنده ومنله او په کابل پوهنتون کې پر استادۍ سربېره لا تر اوسه دا دنده پر مخ وړي. استاد یون پر ۱۳۸۵ل کال د افغانستان او پاکستان د امن ګډې جرګې لپاره د افغانستان له خوا د منشي په توګه غوره شو او دا دنده یې هم په ښه ډول ترسره کړه.

استاد یون د خپلواک لیکوال په توګه په تېرو شلو کلونو کې ګڼ شمېر فرهنګي او ټولنیز خدمتونه ترسره کړي، په ګڼو چاپي، راديويي او ټلويزيوني مرکو کې یې د واقعیتونو او حقایقو د څرګندبیان له امله د خلکو په زړونو کې ځای نیولی دی. که څه هم ډېر خلک د یون لیکنې، مرکې او نظریات خوښوي، خو یو شمېر

داسې خلک هم شته، چې د يون سرسختي مخالفين دي. د هغه ملي او ګټورو نظرياتو ته هم غلط رنګ او تعبير ورکوي، دا ډول اشخاص، چې اکثره يې زورواکي او د سياسي ډلو ټپلو غړي او مشران دي، د استاد يون نظريات خپلو شخصي او تنظيمي ګټو ته خطر بولي، نو ځکه يې په ټينګه مخالفت کوي. زه ددې شاهد يم، هر کله چې يون کومه ليکنه او مرکه کړې، نو دده پر وړاندې يې مثبت او منفي غبرګونونه دواړه راپارولي دي، منفي غبرګونونه اکثره وخت د هغو اشخاصو او ډلو له خوا وي، چې په تېر کړکېچن سياسي بهير کې يې ډېرې نامشروع ګټې ترلاسه کړې او ځانونه يې مطرح کړي دي.

مثبت غبرګونونه اکثره د ولس د مشرانو، روښنفکرانو او نورو مخورو له خوا وي، خو استاد يون په دغسې سختو اغزنو او تنګو شرايطو کې بيا هم خپل فرهنګي، سياسي او ټولنيز کار ته دوام ورکوي.

دا اوسنی فرهنګي کار، چې تاسو يې اوس په مسلسل ډول ګورئ، دا د تېرو شلو کلونو کارونه دي، چې له تېر يو نيم کال راهيسې پرې په منظم ډول کار شوی، اوډل شوي او دادی ستاسو مخې ته ايښودل کېږي، په داسې يو دولتي دفتر کې چې بوختياوې په کې ډېرې وي، د منظم او ستر فرهنګي کار سرته رسول اسانه کار نه دی.استاد يون پر خپلو فرهنګي کارونو سربېره د ګڼو فرهنګي ټولنو

د غرې، همکار او موسس غړي په توګه هم خپل فرهنګي رول ادا کړی، په پېښور کې یې د دوو المان مېشتو فرهنګي ټولنو «دافغانستان دکلتوري ودې ټولنې» او«د پښتني فرهنګ د ودې پراختیا ټولنې» د همکار په توګه د بېلابېلو لیکوالو په لسګونو اثار، ایډیټ او چاپ کړي دي. دغه راز یې په سلګونو کورنیو مشاعرو، ادبي غونډو او سیمینارونو کې ونډه اخیستې ده، خپله یې هم په لسګونو مشاعرې،سیمینارونه او علمي ورکشاپونه جوړ کړي دي.

سربېره پر دې، په یو زیات شمېر، ملي او نړیوالو کنفرانسونو کې یې په ښه ډول د خپل هېواد استازي کړې ده. دلته به یې د اثارو یادونه وکړو:

اثار

الف- پنځونې:

کتاب نوم	څرنګوالی	چاپکال
• متکور	لومړۍ شعري ټولګه	دویم ۱۳۸۷
• په اورونو کې سندرې	دویمه شعري ټولګه	دویم ۱۳۸۷

ب- راټولونې:

• هیلې	ګډه شعري ټولګه	دویم ۱۳۸۷
• نیمګړي ارمانونه	د حیران شعري ټولګه	دویم ۱۳۸۷
• د لوونو فصل	ګډه شعري ټولګه	دویم ۱۳۸۷
• د نازو انا یاد	د سیمینار د لیکنو ټولګه	دویم ۱۳۸۷

- د استاد الفت نثري كليات   داستاد الفت نثرونه   درېيم ۱۳۸۷
- سيندونه هم مري   د اسحق ننګيال شعري منتخبات   دويم ۱۳۸۷

ج- ژباړنې:

- د ټولنپوهنې له نظره: په افغانستان کې د واک جوړښتونه
  دپوهنوال روستارتره کي اثر   دويم ۱۳۸۷
- .د افغانستان فرهنګي ميراثونو ته يوه کتنه
  د نينسي دوپرې اثر   دويم ۱۳۸۷
- په افغانستان کې د جګړې جنايتکارانو محاکمه
  د پوهنوال روستار تره کی اثر   دويم ۱۳۸۷

د- يونليکنې:

- د اماراتو سفر   د اماراتو يونليک   دويم ۱۳۸۷
- که يون دی يون دی   د اروپا يونليک   لومړی ۱۳۸۷
- دپښتناګون ترڅنډو   د امريکا يونليک   لومړی ۱۳۸۷

هـ- څېړنې او شننې:

- د محمدګل خان مومند اند و ژوند ته يوه لنډه کتنه   دويم ۱۳۸۷
- استاد زيار د پښتني فرهنګ يو ځلاند ستوری   دويم ۱۳۸۷
- دکابل پوهنتون د ادبياتو پوهنځي پښتو کتابښود   دويم ۱۳۸۷
- د افغانستان فرهنګ ته اوښتي زيانونه   دويم ۱۳۸۷
- د پښتو شعر هندسي جوړښت   شپږم ۱۳۸۷
- له افغانستانه د مسلکي کادرونو د فرار عوامل   دويم ۱۳۸۷
- ساينسي پرمختياوې   دويم ۱۳۸۷
- ببرړنۍ لويه جرګه ولسواکي او زورواکي   دويم ۱۳۸۷
- انديال خوشال   لومړی ۱۳۸۷

- هیله د خپلو سریزو په لمن کې لومړی ۱۳۸۷
- کلتوري یون لومړی ۱۳۸۷
- فرهنګي فقر لومړی ۱۳۸۷
- مرکه او مرکې لومړی ۱۳۸۷
- خوشال په خپل ایډیال لومړی ۱۳۸۷
- د کتابونو په وړمو کې لومړی ۱۳۸۷
- افغانستان په سیاسي کړلېچ کې لومړی ۱۳۸۷
- پښتو لیکنی سمون لومړی ۱۳۸۷
- اوسنۍ رسنۍ لومړی ۱۳۸۷
- که نړیوال ماته وخوري؟ لومړی ۱۳۸۷

خدای (ج) دې استاد یون ته ډېر عمر ورکړي او جرئت دې ورته هم تاند لري، الله(ج) دې دی له هر ډول بدو بلاوو وژغوري، په فرهنګي کارو زیار کې ورته د نور زغم او وسېلې هیله لرم.

په درناوي

وفاالرحمن وفا

کابل- افغانستان

Contemporary Afghan Media

(2001 - 2008)

Written By:

M. Ismael Yoon

ISBN 978-9936-500-30-3

د خپرونو لړ: (۳۱)