بېړنۍ لويه جرګه

ولسواکي او زورواکي

محمد اسمعيل يون

۱۳۸۷ل

Download from; aghalibrary.com

بيړنۍ لويه جرګه

ولسواکي او زورواکي

ليکوال

محمد اسمعيل يون

(د بيړنۍ لويې جرګې لومړی منشي)

Download from; aghalibrary.com

بسم الله الرحمن الرحیم

کتاب پېژندنه

د کتاب نوم:	بېړنۍ لویه جرګه ولسواکي او زورواکي
لیکوال:	پوهنمل محمد اسمعیل یون
خپرندوی:	یون کلتوري یون
چاپشمېر:	۱۰۰۰ ټوکه
لومړی چاپ:	۱۳۸۴ل کال
دویم چاپ:	۱۳۸۷ل کال
د لیکوال	
پرله پسې نومره:	(۲۰)
د خپرندوی	
پرله پسې نومره:	(۲۰)
کمپوزر:	ضیاالرحمن ضیا

Download from; aghalibrary.com

نیولیک

مخ	عنوان
۱	ددې اثر دويم چاپ
۴	دخپرندوي يادښت
۶	دواقعيتونو دبيان يوه هنداره
۱۳	سريزه
۱۶	دطالبانو د اسلامي تحريك د افراط پايلې
۲۸	د بي ۵۲ الوتكو تر وزرونو لاندې
۳۳	د بن كنفرانس ته يوه كتنه
۳۵	دبن د توافقاتو متن
۵۹	د بېړنۍ لويې جرګې خپلواك كميسيون ته يوه كتنه
۶۵	په ختيزو ولايتونو كې انتخاباتي بهير
۲۰۹	دهېواد په نورو سيمو كې انتخاباتي بهير
۲۱۴	بېړنۍ لويه جرګه
۲۱۴	الف - دجرګې په درشل كې
۲۲۷	ب - داعليحضرت محمد ظاهر شاه پر وړاندې...
۲۳۹	دملي سرود جنجال
۲۵۵	دلويې جرګې درئيسه هيئت ټاكنه
۲۶۶	د ولسمشر ټاكنه
۲۷۱	د تنظيمي مشرانو پر وړاندې دښځمنو وكيلانو غبرګون
۲۷۷	پارلمان ولې جوړ نه شو ؟
۲۸۲	لويې جرګې ولې پرېكړه ليك نه درلود؟
۲۸۷	بېړنۍ لويه جرګه، ملګري ملتونه او د امريكا متحده ايالتونه
۲۹۴	په بېړنۍ لويه جرګه كې وينا وال
۳۲۱	د بېړنۍ لويې جرګې يوه عمومي ارزونه
۳۲۹	د بېړنۍ لويې جرګې غړي او ګډونوال
۳۸۹	د محمد اسمعيل يون لنډه پېژندنه

Download from; aghalibrary.com

د دې اثر دويم چاپ

«بېړنۍ لويه جرګه ولسواکي او زورواکي» دا اثر ما د بېړنۍ لويې جرګې تر جوړېدو لږ وروسته مهال ليکلی و او تر ليک نږدې ځلور کاله وروسته (۱۳۸۴ل کال) د رڼا علمي مرکز له خوا چاپ شو. (بېړنۍ لويه جرګه» که د هر چا په نظر هر ډول ارزول کېږي او

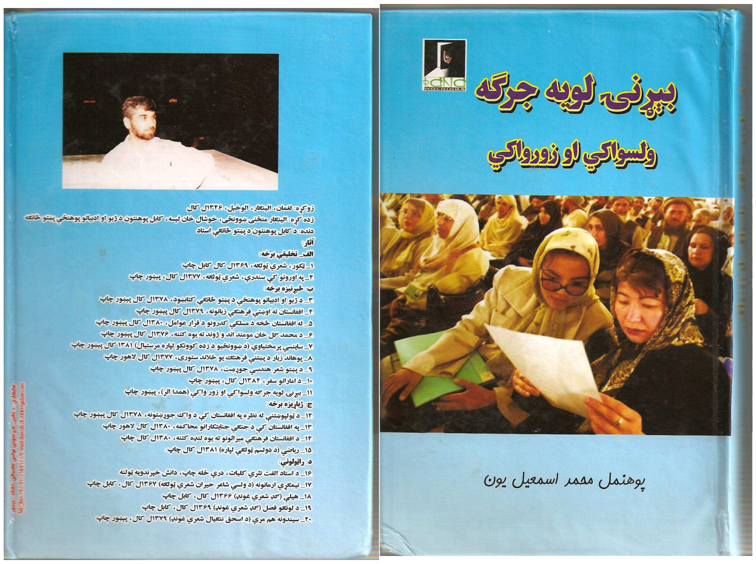

تعبيرېږي، دا د هغوی خپل کار دی، خو د افغانستان په اوسني سياسي تاريخ کې يوه مهمه پېښه وه، د وخت په تېرېدو سره به يې تاريخي ارزښت زيات شي، خو که په راتلونکو لسيزو کې څوک د دې جرګې پر څرنګوالي بحث او معلوماتو ته اړتيا پيدا کوي، نو ما ورته دومره څه برابر کړي چې دوی له ډېرې سرګردانۍ څخه

Download from; aghalibrary.com

وژغوري. دا چې زه په خپله له پیله تر پایه د جرګې په چارو کې دخیل وم، نو ځکه مې ددې عملي امکانات درلودل، چې لومړی لاس مواد راټول او خلکو ته وړاندې کړم. د اساسي قانون لویې جرګې په باب هم ما همداسې اول لاس مواد راټول کړي وو، د اساسي قانون لویې جرګې له پیله بیا تر وروستي ماښام زه د جرګې د بهیر د رسمي کارکوونکی وم، نو ځکه مې د ټول بهیر کره معلومات په یوه لویه کڅوړه کې په ترتیب سره ایښي وو او غوښتل مې د همدې اثر په شان یو اثر ورڅخه جوړ کړم. خو په ډېره خواشینۍ سره باید ووایم چې د جرګې پر وروستي ماښام ددې موادو کڅوړه چې د اکثرو مهمو موادو یوه یوه کاپي په کې وه، له ما څخه ورکه شوه، که هر څومره هڅه مې وکړه، خو په پیداکېدو یې بریالی نه شوم، ډېر زیات ورپسې خفه شوم او تر ننه هم ورپسې لاسونه مروړم، ډېر ارمان راځي. خو خیر په هر ترتیب د اساسي قانون لویې جرګې په باب دیو ځانګړي اثر د لیکلو هیله مې تر دې دمه بري ته ونه رسېده.دا اثر یو ځل بیا ځکه چاپوم او د انټرنیټ څپو ته یې سپارم، چې د مرګ له خطر څخه یې وژغورم. له نورو قدرمنو او ځیرمنو لیکوالو څخه مې هیله داده، چې د مهمو تاریخي مسایلو په باب اسنادو ته ډېر پام وکړي، اسناد ژر خوندي او د ورکېدو له خطره یې وژغوري. هر څه یادښتونه او اسناد چې لري، پر همغه خپل وخت دې پرې تحلیل او تبصره ولیکي، ځکه څومره وخت چې تېرېږي، د انسان پر ذهن د نورو حوادثو بادونه راځي او تېرې پېښې هغه شان نه شي تحلیلولای

لکه چې دی په کې واقع و. که ددې اثر زیاتې برخې ما پر خپل همغه وخت نه وای لیکلې، نو وروسته مې بیا هغه شان نه شوې لیکلای، نو د پېښو ثبت، تحلیل، ارزونه او څېړنه پر خپل وخت ډېره ګټوره پرېوزي. نور نو د لوستونکو وخت نه ضایع کوم او ددې اثر د لوستو بلنه ورکوم.

په مینه او درنښت
پوهندوی محمد اسمعیل یون
ارګ، د جمهوري ریاست ودانۍ
د ۱۳۸۷ل کال د کب ۲۱مه نېټه

دخپرندوی یادښت

رڼا علمي مرکز دټول هېواد په کچه يو علمي او فرهنګي مرکز دی، چې دخپل جوړښت په ډېره لنډه موده کې يې ګڼ شمېر، علمي، فرهنګي او رغونيز کارونه تر سره کړي دي، ددې مرکز په هڅو تراوسه پورې دبيا رغونې تر لسو زياتې لويې پروژې تکميل شوي، دکرنې په برخه کې څو نمونه يي فارمونه او باغونه جوړشوي، په لغمان او ننګرهار کې د اوبو څو سربندونه رغول شوي او د بدني روزنې په برخه کې سپورتي کلپونه جوړ شوي او مسابقې تر سره شوي دي، دې مرکز کلتوري چارو ته هم زياته توجه کړې، رڼا انستيتيوت په نامه يې دننګرهار ښوونې او روزنې پوهنځي کې يو روزنيز انستيتيوت جوړ کړی، چې ژر به پر فعاليت پيل وکړي، دا انستيتيوت په يوه کال کې ديونيم زر زده کوونکو دروزنې ظرفيت لري، په دې انستيتيوت کې به زده کوونکي دکمپيوټر، انګليسي ژبې او منجمنټ زده کړې کوي، دا زده کړې به زده کوونکو ته وړيا وي.

رڼا مرکز څو علمي غونډې، مشاعرې او سيمينارونه هم جوړ کړي او ځينو علمي او روزنيزو مرکزونو سره يې مرسته هم کړې ده. دغه راز (د دستار سړی) دشهيد حاجي عبدالقدير دشخصيت په باب يو اثر، (علامه عبدالشکور رشاد په ننګرهار کې) د استاد رشاد په اړه دمقالو يوه ټولګه، (پرېوتې څېرې) دحفيظ الله تراب دتلويزيوني ډرامو يو اثر يې هم په مستقل ډول خپاره کړي دي. دغه راز د دانش خپرندوې ټولنې په ګډو هڅو يې انګليسي ـ پښتو قاموس په (۱۳۱۸) مخونو کې خپور کړی،

چې دا د چاپ شویو پښتو کتابونو په تاریخ کې یوه ښه او غوره بېلګه ده.

رڼا مرکز ویاړي، چې دخپلو خپرنیو هڅو په لړ کې دهېواد دنامتو لیکوال ښاغلي پوهنمل محمد اسمعیل یون دا اثر (بېړنۍ لویه جرګه ولسواکي او زورواکي) هم خپروي او د مینه والو لاسو ته یې رسوي، دا خورا مهم اثر دی چې د هېواد د یوې لویې پېښې (بېړنۍ لویې جرګې) په اړه لیکل شوی او په دې اړه پوره او کره معلومات وړاندې کوي. رڼا مرکز ښاغلي یون ته ددې کتاب دچاپ له امله مبارکي وایي او دنورو بریو هیله یې کوي، دغه راز له ټولو افغان لیکوالو سره ژمنه کوي، چې رڼا مرکز به تر خپله وسه هڅه او کوښښ وکړي، چې دنورو لیکوالو علمي، څېړنیز او هنري اثار هم خپاره کړي، هیله من یو یو بل سره فرهنګي همکاري وکړو او ټول د هېواد فرهنګ ته دخدمت جوګه شو.

په فرهنګي او هېوادنۍ مینه
حاجي عبدالظاهر قدیر
د رڼا مرکز عمومي مشر

"بېړنۍ لويه جرګه
ولسواکي او زور واکي"

د واقعيتونو د بيان يوه هنداره

دبن تر توافقاتو وروسته بېړنۍ لويه جرګه په افغانستان کې يوه مهمه سياسي پېښه ګڼل کېږي، چې د افغانستان دعنعناتو پر بنسټ رامنځته شوه، بېړنۍ لويه جرګې يو ځل بيا په افغانستان کې د لويو جرګو ضرورت، ارزښت او ماهيت تائيد کړ او دايې څرګنده کړه چې د سترو او مهمو سياسي مسايلو دحل اساسي لاره همدا دلويو جرګو جوړېدل دي، نړيوالو هم لويه جرګه (د افغانستان دا ستره او مهمه عنعنه) تائيد کړه او دايې په افغانستان کې دشخړو دحل ښه لاره وګڼله، په دې ډول نو دهغو حلقو او اشخاصو هيلې او نيتونه له خاورو سره برابر شول، چې لويه جرګه يې يوه زړه او فرسوده(؟) عنعنه بلله او دايې يوه خاص قام او قبيلې پورې تړله، ان تر دې پورې چې داسې اشخاص هم په بېړنۍ لويه جرګه کې د انتصابي او انتخابي غړو په توګه ناست وو، چې حتی د لويې جرګې لفظ ورته د منلو نه و، تر دې دمخه به يې د ډېر حساسيت له مخې ورته د (مجلس کبير) اصطلاح کاروله. بېړنۍ لويه جرګه په

افغانستان کې په همداسې شرایطو کې دایره شوه، چې اکثره افغان ضد او هېواد ضد عناصر دبهرنیانو په زور دقدرت پر ګدۍ ناست وو.

خو یو شمېر شعوري، ملتپال او ډېر ځیرك افغانان، چې هم پر کورني سیاست پوهېدل او هم د سیاست پر نړیوالو رموزونو او هم دخپل هېواد پر سیاسي ګټو، ملي او هېوادنیو ارزښتونو، دوی پر دې بریالي شول، چې بېړنۍ لویه جرګه له انحرافي حالته وژغوري او که ټوله یې مثبته نه کړي، نو لږ تر لږه خو دهېواد دښمنه عناصرو مخه ونیسي. ددغو هېواد پالو افغانانو په جمله کې یو هم دهېواد تکړه لیکوال شاعر، دکابل پوهنتون استاد ښاغلی پوهنمل محمد اسمعیل یون دی، چې تر دې دمخه په ختیزو ولایتونو کې دهمدې بېړنۍ لویې جرګې لپاره دانتخاباتي چارو مسئول او بیا د همدې بېړنۍ لویې جرګې لومړۍ انتخابي منشي شو.

ښاغلي یون له پیله تر پایه پورې ددې لویې جرګې په کار کې دخیل و، نو ځکه خو تر هر چا زیات تر جرګې دننه او بهر ټول مسایل ده ته ډېر ښه معلوم دي. که موږ غواړو د افغانستان دسیاسي تاریخ ددې پېښې په اړه معلومات تر لاسه کړو، نو یون خپله یو ژوندی ماخذ دی، یون صیب ته دې خدای خیر وبرکت ورکړي او قلم دې ورته خدای نور هم پیاوړی او غښتلی لري، چې دجرګې ټول مسایل یې په زړه او زور سره بیان کړي دي.

زموږ د ډېرو سیاستوالو یوه سهوه دا وي، چې که په ډېرو سیاسي پېښو کې یې بریاوې هم ترلاسه کړې وي او یا یې دمنفي سیاسي پېښو مخه نیولې وي او مثبتې کړي یې وي خو دهغو دجریان په هکله یې څه سند نه دی پرېښی او نه یې داسې مفصل معلومات چې اینده کې نورو

ته ديو معتبر سند په توګه پاتې شي، وړاندې کړې دي. خو يون دپاخه ليکوال، ژورناليست او شعوري سياستوال په توګه دپروسې له پيله بيا تر پايه هر سياسي عمل او ګام دقلم په قيد کې راوړی او دا دی داسې اوس يو مهم اثر ترې جوړ شوی دی.

کله چې دا اثر موږ ګورو نو موږ ته په کې يو ستړی او لا لهانده يون تر سترګو کېږي، فکر دی، ليك دی او منډه ده، انتظام دی، مبارزه ده او مناظره ده، دکورني ژوند، ساراني ژوند او اجتماعي ژوند ټولو ناخوالو ته اوږه ورکول دي، منډه ده او تړه. دکتاب سريزه که لولو نو معلومېږي، چې يون له پيله حالاتو ته په دقت سره متوجه و، نو ځکه دپېښو د ليکلو او دقيق ثبت په لټه کې و.

کله چې په پېښور کې خپل هوسا ژوند پرېږدي او خپلې فرهنګي هڅې ټکنۍ کوي په همدې نيت دا قرباني ورکوي، چې تر (نظره) (عمل) ډېر مهم دی، په افغانستان کې داسې کسان ډېر کم پيدا کېږي، چې خپلې ځاني ګټې تر ملي ګټو قربان کړي، خصوصاً داسې حالت چې ده ته دخپل ژوند په قيمت تمام شي، يون په دې کتاب يو ټکي ته اشاره نه ده کړې، چې دبېړنۍ لويې جرګې تر ختم وروسته دده ځاني ژوند ته ځومره خطرونه پيدا شول، خو زه د يو افغان او مسلمان په توګه ددې حالاتو يو عيني شاهد يم کله چې يون له کابله جلال اباد ته راستون شو، نو سملاسي ورپسې دده او دده دمېرمنې ارين يون دترور پلان جوړ شو، د دواړو د وژنې لپاره په ننګرهار او لغمان کې فعالو حرفه يي تروريستانو ته چې په کابل کې يې له واکمنو ملي خاينانو سره ارتباط درلود، پنځوس لکه پاکستانۍ کلدارې منل شوې وې.

زما یوه ملګري ماته یوه ورځ په رمازه کې وویل: اخوا دېخوا ګونګوسي دي، چې د یون صیب ژوند ته خطر دی، دی به خپل امنیت ته متوجه وي که نه؟ ما هغه ته وویل څه دې اورېدلي او که نه؟ هغه وویل: هو والله یو څه خو شته، هغه ته ما وویل چې ته نور تحقیق هم وکړه او مسئله روښانه کړه، هغه وویل درسته ده، ما یوه ورځ یون صیب ته دده په خپل دفتر کې وویل، چې شخصي امنیت ته دې پام دی که نه؟ ما سره تشویش دی، چې څه مشکلات شته، بیا مې چې ورته دخپل هغه ملګري یادونه وکړه چې هغه سره یو څه معلومات شته، خو کېدی شي نور معلومات هم پیداکړي، یون صیب وویل: " زه په دې خبرو خبر یم، خو چا ته یې ځکه نه وایم چې زما دکورنۍ او ملګرو روحیه خرابېږي او زموږ پر نورو سیاسي او فرهنګي هڅو منفي تاثیر کوي...)) ما ویل روحیه څه کوې اوس ژوند مهم دی، ژوند باید وژغورل شي، ده وویل: ((ژوند په خدای سپاره، چاره څه ده؟ که بېخي غلی هم کېنې او هېڅ هم ونه کړې چې لاس یې دربانديې بر شو پرېږدي دې نه، هغه نه دا ښه ده چې څو ژوندی یې کار کوه کار. که مقابل طرف زموږ په بې دفاع حالت خبر شي، نو نور به هم زړور شي، هغوی اوس داسې فکر کوي چې دی (یون) ډېر امکانات او وسایل لري، نو ځکه داسې بړ بړ غړېږي او که په دې پوه شي چې منځ کې هېڅ شی نه شته، نو بیا خو به هرڅه وکړي، باید مقابل طرف له خپل دې حالته خبر نه کړو او همداسې وهم کې یې وساتو..." ما ویل له کوره دراوتلو وخت چاته مه ښیه یو او بل مخکې تر دې چې خپل موټر ته پورته شې موټر باید یو ځل چك شي، یون صیب وویل هو داکار به وکړو، خو هغه ملګري چې دې هر کله پوره او کره معلومات پیدا کړل، دلته یې راوله.

یوه ورځ بیا زه، زما ملګري او یون دري واړه ځانته د ده د دفتر په یوه اتاق کې کېناستو او پر ټولو جزئیاتو مو خبرې وکړې او معلومات مو سره تبادله کړل. هغه حالات چې اوس هم سړی رایادوي نو وېښتان یې جګېږي، کله چې یو څوك د داسې سختو حالاتو شاهد وي، نو بیا سړي ته پته لګي، چې په افغانستان کې سیاسي او ملي شخصیتونه د ازمون له څومره سختو او اورنیو بټیو تېرېږي.

خو یون دې حالاتو ته اوږه ورکړه، نه یې قلم تم کړ، نه یې خپله ژبه له ربښتیني بیانه بنده کړه او نه یې هم په خپلو سیاسي هڅو کې ځان ټکنی کړ. داکتاب چې تاسو ولولئ پر هېڅا یې په اصطلاح بریك نه دی نیولی، (دطالبانو دافراط پایلې) کې یې د طالبانو له عملونو ښه په زغرده پرده پورته کړې، (د بي **۵۲** الوتکو تر وزرو لاندې) یې دشمال ټلوالې د رزالتونو ور بېرته کړي او کله چې بیا دجرګې بهیر ته ورداخل شوی، نوهلته یې بیا د اعلیحضرت پر وړاندې توطیې بربنډې کړې، دغه راز یې په جرګه کې، دښاغلي زلمي خلیلزاد تر حده زیات رول او اغېز څخه یې هم پرده پورته کړې، ان تر دې چې په افغانستان کې د پخواني شوروي اتحاد دسفیر (فکرت احمدجانوویچ تابیوف) سره تشبه شوی دی. تابیوف هم په افغانستان کې (د افغانستان دچارو هرکاره) و او ښاغلي خلیلزاد هم ځان هرکاره ګڼه، ددې دواړو هېوادونو دسفیرانو تشابه او دهغو دعملونو تکرار او ورته والی په مجموعي ډول پر افغانستان باندې ددغو دوو هېوادونو دیرغل تشابه او ورتوالی دسړي په ذهن کې تداعي کوي، یون یوازې دې ورته والي ته اشاره کړې او نور قضاوت یې ولس ته پرېښی دی. دقوي لیکوالو یوه ځانګړنه همدا ده، چې داسې عمیقو مسایلو ته متوجه وي او دوه داسې سیاسي پېښې،

چې عيني محتوا ولري داسې سره پرتله کړي او داسې کوچ تړي راوباسي، چې ولس بيا پرې په اسانه سره قضاوت کولای شي.
يون دبن پر توافقاتو هم ښه کره کتنه کړې او د هغو نيمګړتياوې يې په ګوته کړي او حل لارې يې هم ښودلي دي، يون په دې کتاب کې دبېړنۍ لويې جرګې د انتخاباتي بهير پر څرنګوالي، دمرکزي کميسيون پر نيمګړتياوو او ترکيب، دجرګې پر داخلي جريان، دښځمنو وکيلانو پر هڅو، دملګرو ملتونو پر فعاليتونو، دمشرتابه پر ټاکنې او يو لړ نورو مسايلو هر اړخيزه رڼا اچولې ده. دکتاب په پای کې د بېړنۍ لويې جرګې يوه عمومي رازونه او بيا د کتاب په وروستۍ برخه کې دجرګې د برخوالو يو ماسټر ليست وړاندې شوی دی.
لنډه دا چې کتاب له کمي او کيفي پلوه پوره غني دی، ددې کتاب يوه ځانګړنه او ښېګڼه همدا ده، چې خپله ليکوال دپېښو عيني شاهد او لوبغاړی دی.
هر څه چې ده ليدلي په دقت يې ثبت کړي او دېته اړتيا نه ده پيدا شوې، چې دويم يا درېيم لاس ماخذ ته مراجعه وشي، نو هر هغه اثر چې د اول لاس منابعو په واسطه رامنځته شي نسبت هغو نورو ته باوري او قوي وي، نو په دې ډول داکتاب د واقعيتونو دبيان يوه ښه هنداره ګڼلای شو، که څوک غواړي دبېړنۍ لويې جرګې په اړه څه معلومات ترلاسه کړي او يا پرې تحقيق وکړي، نو داکتاب ورته پوره پوره ګټه ور رسولای شي.
دا چې کتاب درې کاله مخکې ليکل شوی او درې کاله وروسته چاپ شو، هم يو علت لري، ځکه چې په دې کتاب کې داسې مسايل شته، چې درې کاله مخکې چاپ يې کېدی شول ځينو ته دزغملو وړ نه وو.

افغانستان کې لا ولسواکي او دبیان ازادي دومره پخه شوې نه ده، چې زورور تړول واقعیتونه پر خپل وخت ومني.

زه ښاغلي استاد پوهنمل محمداسمعیل یون ته ددې کتاب دلیکلو او بیا چاپ له امله دزړه له تله مبارکي وایم او دلوی خدای(ج) له درباره ورته دنورو دا ډول هڅو او بریاوو هیله لرم او قدرمنو لوستونکو ته دکتاب دلوستلو بلنه ورکوم.

په درناوي
شېرعلم امله وال

سريزه

افغانستان په تېرو دوه نيمو لسيزو کې بېلابېلو سياسي، پوځي او ګروهيزو پېښو ډېر زيات ځپلی او کړولی دی. همدا مختلفې پېښې ددې سبب شوي، چې د هېواد د پرمختګ او ودې لاره ډب شي او ان په زياتو برخو کې د پرمختګ پر ځای شا تګ وکړي، دا پېښې او د هغو ځينې اړخونه، د بېلابېلو کورنيو او بهرنيو ليکوالو له خوا ثبت شوي او شنل شوي دي. خو دا پېښې دومره ژورې او څو اړخيزې دي، چې د ټولو خواو څېړل او شنل يې څه اسان کار نه دی. د ليکوال ذهني لېوالتيا ، له کورنيو او بهرنيو سياسي، پوځي او مالي سرچينو سره د هغوی يو نه يو ډول اړيکي، بل هغه انحرافي عامل دی، چې د حوادثو په بل ډول ښودلو کې اغېز لري او د هغو پر رښتيني اړخ پرده خوروي. د خپلواکو او ازادو ليکوالو د امکاناتو نشتوالی، د اقتصادي او فني شتو کمی، بل عامل دی، چې د حوادثو تل ته د ليکوالو رسېدل ناشونی کوي. د سياسي او پوځي فشارونو له امله اختناقي حالت بل لامل دی، چې د ازاد ليکوال ذهن بغاوت ته نه پرېږدي. په پايله کې دغه ټول عوامل ددې سبب شوي، چې د پېښو ډېر اړخونه له خلکو پټ پاتې شي.

ددې خبرې یادول هم ضروري دي، چې ځینو کورنیو لیکوالو او یو شمېر ناپېیلو بهرنیو سرچینو وخت پر وخت د حالاتو رښتیني انځورونه کښلي او خپل وجداني مسئولیت او رسالت یې تر سره کړی دی. د حوادثو زیاتوالی، ژوروالی او څو اړخیزوالی ددې غوښتنه کوي، چې د افغانستان پر پېښو زیات څه ولیکل شي، که چېرې یوه پېښه په خپله د هغې دلیدونکي له خوا ثبت شي نو تر اورېدونکو او نورو درېیم ګړو به یې ښه ثبت کړي او هم به یې اړخونه ښه روښانه کړي، که چېرې دپېښې پخوانی شالید او راتلونکی اغېز پوره تثبیت نه کړي، نو لږ تر لږه خو به د پېښې د پېښېدلو حالت په ښه ډول انځور کړي، په تېره بیا که د پېښې لیدونکی په خپله لیکوال، اندیال او د یوه ژورلید خاوند وي.

د افغانستان په وروستیو سیاسي او ټولنیزو پېښو کې (بېړنۍ لویه جرګه) ډېره لویه او مهمه پېښه وه، چې د هغې تر جوړېدو دمخه هم د هغې پر شکل او محتوا ډېرې خبرې او تبصرې وشوې، تر پای ته رسېدو وروسته یې هم د ډېرو پام ځانته راواړوه او نورې خبرې او تبصرې هم پرې کېدلای شي.

له هغې ورځې، چې دلویې جرګې د انتخاباتو لپاره تبلیغاتي او عملي کمپاین پیل شو، نو زه د لویې جرګې په کار کې دخیل شوم او بیا د لویې جرګې تر پایه تر خپلې وسې پورې د هغې په کارونو کې شامل وم. لومړی دیو ستر ملي ارزښت په توګه دلویې جرګې یو مینه وال وم، بیا دعملي کارکوونکي په توګه په ختیزه

انتخاباتي هسته کې د دغه سيمه ييز دفتر د ټيم ليډر او په پای کې د بېړنۍ لويې جرګې دلومړي منشي په توګه وټاکل شوم. نو په دې ډول دلويې جرګې لپاره د ټاکنو څرنګوالی او بيا خپله د لويې جرګې د بهير څرنګوالی تر زياته بريده ماته راڅرګند شو. نو څکه غواړم ديوه افغان ليکوال او د خپلو ملي ارزښتونو د يوه رښتيني مينوال په توګه د خپلو سترګو ليدلی حالت او د پردې تر شا ځينې نور حرکتونه چې ما احساس کړي، خپلو هېوادوالو ته څرګند کړم. ددې واقعيتونو بيان کېدی شي پر ځينو ښه، پر ځينو بد ، پر ځينو خوږ او پر ځينو تريخ ولګي، خو زه غواړم د يوه افغان ليکوال او يا لږ تر لږه د ليکوالۍ ديوه مينوال او لېوال په توګه خپل مسئوليت او رسالت ترسره کړم. هيله ده درنو لوستونکو ته په دې ليکنه کې داسې څه وړاندې کړای شم، چې د واقعيتونو په څرګندولو او بيان کې مرسته وکړي.

په مينه او درناوي

پوهنمل محمداسمعيل يون

١٣٨١ لمريز کال دزمري مياشت

جلال اباد - ننګرهار

دطالبانو د اسلامي تحريك

د افراط پايلې

د طالبانو اسلامي خوځون په داسې حالاتو کې رامنځته شو، چې د بېلابېلو جهادي او الحادي ډلو د وسلوالو ځواکونو د پرله پسې جګړو له امله په افغانستان کې د ظلم، وحشت او بربريت لمبې بلېدلې، ټول ولس ددوی د عملونو له امله تر پوزې راغلی و او په دې هيله و، چې خدای(ج) يوه ژغورندويه ځواك پيدا او دوی له دې اختناقه خلاص کړي. د هېواد په اکثرو سيمو کې دقدرت پر سر جګړه روانه وه، په هر ځای او هره سيمه کې بېله واکمني او بېله پاچاهي وه. د اسلامي وحدت ګوند د مشر عبدالعلي مزاري په وينا:" په دې وخت کې د ټول هېواد په کچه تر يو زر(۱۰۰۰) زياتې دقدرت بېلابېلې سرچينې موجودې وې". ټول هېواد د واك د همدغو مختلفو سرچينو په منګولو کې راګير و. هر چا د هرې سيمې د ځپلو او زبېښلو لپاره بېلابېلې طريقې کارولې. کابل ښار ددې مختلفو ډلو ترمنځ د جګړې اصلي ډګر و. پر کابل ښار باندې د مختلفو تنظيمونو له خوا تقريباً درې نيم کاله متواتره جګړه وشوه. د جګړې اساسي لوبغاړي دغه ډلې او تنظيمونه وو:

۱. دحکمتيار اسلامي حزب
۲. اسلامي جمعيت او نظار شورا

۳. اسلامي اتحاد ګوند
۴. اسلامي وحدت ګوند
۵. ملي اسلامي جنبش
او ځيني نورې ډلې.
ددې تنظيمونو دجګړې تګلوري په دې ډول وو:
لومړی پړاو:

اسلامي جمعيت او نظار شورا ⇄ دحکمتيار اسلام حزب

اسلامي اتحاد
اسلامي وحدت
ملي او اسلامي جنبش

څو مياشتې وروسته حالات بدل شول او جنګ دا بڼه خپله کړه:

اسلامي اتحاد ⇄ اسلامي وحدت

پر دې وخت د دوستم ملي جنبش او د احمدشاه مسعود نظار شورا تر زياته حده د اسلامي وحدت ګوند ملاتړ کاوه، چې اسلامي اتحاد کمزوری کړي. د ۱۳۷۲ل کال د جدي پر يوولسمه نېټه د حکمتيار اسلامي حزب له وحدت ګوند او ملي جنبش سره ائتلاف وکړ او د نظار شورا او اسلامي جمعيت په مقابل کې يې تر ټولو سخته جګړه پيل او جګړې دا بڼه خپله کړه:

جمعیت او نظار شورا	اسلامي حزب
اسلامي اتحاد	وحدت ګوند
او ځیني نورې ورې ډلې	ملي اسلامي جنبش
	ملـي اسـلامي نجـات جبهـه او ځیـنې نورې ورې ډلې

دې ائتلافونو، سازشونو، جګړو او نښتو نږدې درې نیم کاله دوام وکړ، هر وخت به نوي ائتلافونه جوړېدل، پروني دښمنان به نن دوستان شول او نني دوستان به سبا پر دښمنانو بدلېدل. دهمدغو ائتلافونو او جګړو په بهیر کې نږدې (۶۵) زره کابل ښاریان ووژل شول، تر (۸۵) زرو زیات کورونه ړنګ شول، تر (۲۰۰۰) زیاتې لویې، ورې فابریکې ړنګې شوې، (۱۵) لویې چاپخونې له منځه لاړې، د ملي موزیم تر یولک زیات اثار لوټ شول، د اردو موزیم په لسګونو زره اثار له منځه لاړل، په

منځنۍ کچه هره ورځ له کابل ښار څخه په سلګونو وګړي مهاجرت ته اړ کېدل او په لسګونو تنه وژل کېدل. د هېواد اقتصاد تباه شو، د زیاتو پیسو د چاپ له امله د انفلاسیون کچه ډېر لوړ حد ته ورسېدله، په ځینو برخو کې د شیانو بیه یو زر ځله لوړه شوه، د مرکز او ولایتونو ترمنځ رسمي اړیکي غوڅ شول او په لسګونو ډوله نوري ناروغۍ او ستونزې پر هېواد خورې شوې.

د اختناق او ظلم دې حالت هر هغه حرکت ته لاره اواروله، چې ددې حالت د ختمولو شعار یې ورکاوه. طالبانو ظاهراً دکندهار له سپین بولدك نه ددې حالت دختمولو، په هېواد کې د سولې او ثبات د ټینګولو او اسلامي شریعت د نافذولو شعار پورته کړ. ولس چې ددې شعارونو عملي حالت ته تږی ناست و، په زغرده یې د طالبانو ملاتړ

وکړ، طالبانو دخپلې بهرنۍ اجنډا ترځنګ د ولس له دې مجبوريت او لېوالتيا نه اعظمي ګټه پورته کړه او ډېر ژر يې کندهار او بيا په لنډه موده کې د هغه شاوخوا نور لس ولايتونه را خپل کړل.

د طالبانو يو ناڅاپي پيداکېدل نه يوازې د ولس له هرکلي سره مخامخ شول او په بېړه يې دهغو ملاتړ وکړ، بلکې پاخه سياسي، نظامي او تنظيمي مشران يې هم په تثبيت او پېژندنه کې ناکام شول او له عاجلې څخه يې کار واخيست. لومړنی شخص چې د طالبانو په تشخيص کې يې شعوري او ناشعوري تېروتنه وکړه هغه " د افغانستان د اسلامي دولت" مشر او د اسلامي جمعيت رهبر ښاغلی استاد برهان الدين رباني و، ده په خپله يوه مرکه کې وويل:" طالبان يك جنبش خودجوش است".

دجمعيت مشرانو هغه وخت له طالبانو سره د پيسو مرسته هم کوله او دوی داسې فکر کاوه، چې ددوی داساسي مخالف تنظيم (اسلامي حزب) د نفوذ په ساحه کې ديو بل مخالف حرکت را پيدا کېدل، په خپله ددوی ددوست او مرستندوی په مانا دی، ځکه دوی پوهېدل چې په لومړي ګام کې به طالبان له اسلامي حزب سره مخامخېږي، په هغو (١٠) ولايتونو کې، چې دا مهال طالبانو نيولي وو، حالات همداسې دجمعيت تنظيم له هيلو سره سم روان وو. جمعيت تنظيم ان دې حد ته هم ورسېد چې په ډېرو ځايونو کې د طالبانو پر ضد له جګړې تېر شي او خپله وسله هم هغو ته ورتسليم کړي، له همدې امله خو کله چې طالبان ميدان ښار ته راورسېدل، د نظار شورا مشر انجنير احمدشاه مسعود يې مخې ته ورغی، خپله تومانچه يې د ګډې همکارۍ لپاره د حسن نيت" په توګه پر مېز کېښوده او ورته يې وويل چې " زه ستاسو هرې

خبرې او امر ته تيارېږم زه يو عسکر يم، خو تاسو بايد اول د حکمتيار غم وخورئ".

طالبانو چې کله د اسلامي حزب ځواکونه له چهاراسياب څخه په شا کړل، نو د کابل ښار پر لوري يې مخه وکړه او فکر يې کاوه، چې د احمدشاه مسعود له خوا ورکړې تعهد به سم وي او د جمعيت وسلوال ځواکونه به پر دوی برید نه کوي، خو د جمعيت وسلوالو ځواکونو پر دوی برید وکړ او طالبان يې له ښاره په شا کړل، دې جګړې ددې زمينه برابره کړه، چې دوحدت حزب مشر عبدالعلي مزاري په کې د طالبانو له خوا ووژل شي.

طالبانو څه موده وروسته بيا ځانونه منظم کړل، بلاخره هرات او تر خونړيو جګړو وروسته يې کابل هم تر ګوتو کړ او تر کابل وروسته يې بلخ،باميان او د هېواد نور مهم ولايتونه هم لاندې کړل او خپل مخالفين يې يوازې د هېواد په پنځه فيصده خاوره کې رامحاصره کړل، خو کله چې طالبانو کابل ونيو، نو پر لومړۍ ورځ يې پر ستر سياسي قتل (د ډاکټر نجيب الله پر وژنې) لاس پورې کړ، او د خپل اند مطابق اسلامي شرعي نظام يې نافذ کړ، په لومړي سر کې خلکو فکر کاوه، چې افغانستان کې هر سياسي نظام په پيل کې ډېر افراطي وي، خو وروسته وروسته بيا نرمېږي او له حالاتو سره ځان جوړوي، طالبان به هم وروسته ښه شي او نرم به شي، خو چې ورځ تېرېدله طالبان به ګرمېدل او لا به افراطي کېدل، طالبانو ګام پر ګام، ورځ پر ورځ د افراط پوړۍ داسې پسې تعقيب کړې، چې د افراط هغې وروستۍ پوړې ته يې هم ځان ور ورساوه.

دښځو پر هر ډول فعالیت یې چورلټ بندیز ولګاوه او له هر ډول ټولنیز، سیاسي، علمي کار او هڅو نه یې منع کړې. د طالبانو د واکمنۍ په پیل کې د ټول افغانستان په کچه نږدې (۴۰) زرو تنو ښځو په دولت کې رسمي دنده ترسره کوله، طالبانو د دولت دا کارکوونکې لومړۍ د معاش په امتیاز پر کور کېنولې او څو میاشتې وروسته یې معاش هم پرې بند کړ.

په مجموعي ډول د طالبانو په واکمنۍ کې (۳۷۰۰۰) تنو ښځینه دولتي کارکوونکو په جبري ډول خپله دنده له لاسه ورکړه، چې له دې جملې څخه (۲۰۰۰۰) تنه ښوونکې وې. دغه راز په ملیونونو نجونې د زده کړې له نعمت څخه محرومې شوې، په ټول هېواد کې د نجونو د ښوونې او روزنې په برخه کې یوه پنځه کلنه خلا یا فاصله رامنځته شوه.

پر ښځو نور ډول ډول فشارونه، چې تر دې دمه یې نه په اسلامي نړۍ او نه هم په نا اسلامي نړۍ کې ساری لیدل شوی و، راوړل شول. افغان ښځو ته خپلې ټولنې دیوه قفس او تنور حیثیت غوره کړ. نه یوازې پر ښځو او نجونو بلکې پر نارینه وو او په تېره بیا د هېواد پر ځوان نسل هم ډول ډول فشارونه وو.

که ښځه د چادرۍ او ډول ډول حجابونو په پردو کې را ایساره وه، نو نارینه هم په جبري ډېره کې راګیر وو، له هغه تاریخه چې بشر دې دنیا ته سترګې غړولې یانې له بابا ادمه تر دې دمه به هېڅکله هم انسان له خپلو حقوقو څخه دومره نه وي بې برخې شوی، لکه د طالبانو د واکمنۍ په بهیر کې چې و، ان د خپلې ځاني سلیقې د انتخاب او جوړولو حق هم ورڅخه اخیستل شوی و. ږیره دپوهې، مسلك، تقوا او په دولت کې ددندې د اجرا ستر معیار و، هر کار په ږیرې سره کېدی

شو، خو هېڅ کار بې له ږيرې نه شو ترسره کېدی. ږيره ان دومره ضروري وګڼل شوه، چې د هغې د څارنې او پالنې لپاره ځانګړې وزارت (امربالمعروف او نهی عن المنکر) هم جوړ شو، دې وزارت سره له دې چې د عقايدو د تفتيش او څارنې نورې چارې هم ترسره کولې خو د کار مرکزي ټکی يې همدا ږيره وه.

د طالبانو په واکمنۍ کې تردې وزارته بل ځواکمن وزارت نه و، ددې وزارت دمامورينو معاشونه او صلاحيتونه تر بل هر وزارت لوړ وو او نورلګښتونه يې هم ډېر زيات وو. دوی په هر ولايت کې ځانګړې رياست او په ولسواليو کې څانګې درلودې، دږيرو دکنټرول لپاره يې پوره ګاډي اود هغو لپاره د اړتيا وړ تېل درلودل. په دې ډول د ږيرې دمياشتني کنټرول لګښت په مجموعي او اټکليز ډول د هغه وخت د افغانيو په پام کې نيولو سره (۳۵) مليارده افغانيو ته رسېده، يانې دې مظلوم ملت هره مياشت د ږيرې د کنټرول لپاره (۳۵) ميليارده افغانۍ لګولې، دا نو بيا په کال او بيا په پنځو کلونو کې حساب کړه، ددنيا په دې اوږده تاريخ کې به هېڅ ملت او هېڅ دولت پر ږيره دومره لګښت نه وي کړی، هر چا چې به ږيرې ته لاس ور وړ د "تارك سنت" په نامه به له سختې سزا سره مخ کېده. که چېرې دولتي مامور به وو، نو فوراً به له دندې ګوښه کېده او زندان ته به لېږل کېده او که عام هېوادوال به و، نو په زندان کې به د ږيرې د نامعلوم بند تر تېرولو وروسته خوشې کېده، ښه به وي، چې په دې پېر کې د ږېرې د ارزښتمندۍ په باب يوه رښتينې کيسه د بېلګې په توګه هم وړاندې شي.

"په کابل ښار کې ديوې مخورې کورنۍ ديو ځوان واده تيار و، ځوان به طبعاً چې سبا يې واده دی، نن پر خپل ځان او مخ ګوتې وهلې وي،

سلماني به يې وېښتان جوړ کړي وي او کېدی شي پر مخ يې هم ورته لاس را تېر کړی وي، دا شخص پر همدې ورځ د طالبانو د امربالمعروف او نهی عن المنکر د کسانو په ګوتو ورغی، ځوان يې په زندان کې واچوه، د هلك پلار چې خبر شو، ژر د امربالمعروف او نهی عن المنکر مسئولينو ته ورغی او د واده ټوله کيسه يې ورته وکړه، کارتونه يې هم ورته وښودل او ورته يې وويل چې سبا واده دی او موږ ډېر خلك خبر کړي، خپل او خپلوان، دوست او دښمن لرو، دا زموږ د ټولې کورنۍ او قوم د خوشالۍ ورځ ده، هيله ده دا زوی مې راخوشې کړئ. طالبانو د هو ځواب ورنه کړ، د هلك پلار دا هم ورته وويل چې خير دی دده پر ځای به زه کېنم خو دده واده دی او دی خوشې کړئ، خو هغوی خوشې نه کړ، واده والاو د شپې ډو غوريه وريجې هم د نهې عن المنکر دفتر ته يوړې چې هغوی به د واده پر واقعيت پوه شي، هغوی د شپې وريجې هم وخوړې، خو بيا يې هم هلك خوشې نه کړ، سبا غرمه شوه، موټر ګل پوښ دی، خلك يو ځل بيا امربالمعروف اداري ته د عذر لپاره ورغلل چې تر غرمې وروسته ناوې پسې ځو، که هلك را پرېږدئ ډېره مهرباني به مو وي، خو هغو بيا هم هلك پرې نښود، د هلك پلار او يو شمېر نورو خلکو يو ځل بيا ورته وويل چې خير دی د هغه پر ځای موږ بنديان کړئ، موږ تضمين کې واخلئ او کله چې دی ناوې پسې لاړ شي، فقط د واده دا اوله شپه تېره کړي، بېرته به يې درته راولو، ډېر زيات شرمېږو، د خدای خاطر وکړئ، خو هغوی د هېچا هېڅ ډول عذر ونه مانه او هلك يې خوشې نه کړ، بلاخره واده والا له شاه پرته ناوې پسې لاړل. د ناوې اوله شپه همداسې په هجران کې تېره شوه...)) دا يوه بېلګه د طالبانو د

افراط د زرګونو بېلګو یو مثال دی، چې د موضوع د اوږدوالي له امله یې له ډېرو نورو بېلګو څخه تېرېږو.

د طالبانو دهمدې پرله پسې اختناق او افراط له امله نه یوازې د دولت ښځینه مامورینو خپله دنده له لاسه ورکړه، بلکې په لسګونو زره مسلکي، اداري او حرفه یي کادرونو هم خپله دنده له لاسه ورکړه او "نامطلوب" وګڼل شول. هرڅوك چې به د طالبانو په اصطلاح له شرعي اصولو سره برابر نه وو، هغه ته به یې نامطلوب وایه او له کاره به یې ګوښه کاوه.

په کورنۍ کچه د ولس ځورونې او په نړیواله کچه دنړیوالو اصولو مخالفت ورو ورو د طالبانو د سقوط عوامل برابر کړل، د وخت په تېرېدو او له ولس او نړۍ سره د اړیکو په غوڅېدو طالبان نور هم د پاکستان د ISI او القاعدې د نړیوال تروریستي سازمان دایرې ته ننوتل او یو وخت بیا داسې هم راغی، چې طالبان له القاعدې سره منطبق شول او هغو په ډېر دقت سره خپل فعالیتونه او پلانونه ددوی په لیکو او واسطه ترسره کول.

د ږیرې د کنټرول ترڅنګ د لمانځه د کنټرول په برخه کې هم خبره داسې یوه افراطي حالت ته ورسېده، یو زیات شمېر خلك د خپلې حیا او عزت د ساتلو لپاره د لمانځه د اصولو، فرضونو او شرطونو خلاف پر لمانځه ودرېدل. دیو رقم له مخې یوازې په کابل ښار کې په سلو کې پنځه ویشت لمونځ کوونکو به له اوداسه پرته لمونځ کاوه په ځانګړې ډول د ماسپښین لمونځ.

د طالبانو د افراط او تشدد بله غټه بېلګه هماغه دبامیانو د تاریخي اثارو (مجسمو) له منځه وړل وو، چې عمر یې (۱۸۰۰) کالو ته رسېده.

دې عمل سره طالبانو وښودله، چې نه د ملي کلتور او تاریخي ویاړونو پروا لري او نه هم د نړیوال فرهنګ او تمدن په کیسه کې دي. د بامیانو د تاریخي مجسمو تر ماتولو وروسته عام ولس او په تېره بیا د ولس روښنفکره برخه، ټولو ددې هیله لرله چې څومره ژر کېږي، د طالبانو رژیم باید ختم شي.

څرنګه چې افغاني ټولنه یوه مذهبي ټولنه ده او طالبانو خلك د مذهب په نامه یرغمل کړي وو، نو په ټول هېواد کې یې تر (۱۱۰۰) زیاتې رسمي، دولتي او تر (۵۰۰) زیاتې نادولتي دیني مدرسې جوړې کړې، د ښوونځیو دروازې یې وتړلې او په تعلیمي نصاب کې یې په خپله خوښه ډېر زیات بدلون راوست، دا ټول کارونه ددې سبب ګرځېدل چې د طالبانو بشري قوه د تلفاتو په انډول څوځله زیاته شي او که چېرې دې لړۍ همداسې دوام موندلای وای، نو په راتلونکو پنځو کلونو کې به په افغانستان کې د طالبانو یا ملایانو شمېر تر عادي وګړو زیات وای. له عام ولس سره وسله هم نه وه او بهرنیو هېوادونو هم خاصو ډلو سره مرسته کوله، ولس که هرڅومره د طالبانو له ستم څخه په تنګ و، خو د هغوی له مخالفو جهادي ډلو څخه یې هم ښه زړه نه درلود او ان تر هغوی یې طالبانو ته ترجیح ورکوله.

دطالبانو دسقوط ترمهاله دمخه د امریکا غږ له خوا په پټه یوه ټولپوښتنه ترسره شوې وه، ددې ټولپوښتنې نتیجو ښودلې وه، چې په سلو کې ۹۵ وګړو ویلي وو: ((د طالبانو ترسقوط وروسته دهر ډول رژیم منلو ته تیار دي، خو یوازې هغه خلك باید بېرته رانه شي چې تر طالبانو دمخه واکمن وو)). تر طالبانو دمخه واکمنۍ څخه د اکثرو خلکو مقصد بېلابېلې جهادي او الحادي ډلې او په تېره بیا د جمعیت

او نظار شورا ډلې وې، چې په کابل کې يې دخپل واك وځواك د ساتلو لپاره له هرې ډلې سره يو ځل نه څو څو ځله خونړۍ جګړې وکړې او کابل د واك د همدغه انحصار غوښتنې په نتيجه کې پر کنډوالو بدل شو، نو د طالبانو افراط يو ځل بيا په نړيواله کچه ددې زمينه برابره کړه، هغه ډلې او اشخاص چې ولس رټلې او شړلې وو، د نړۍ د سترو زبرځواکونو تر سيورې لاندې بيا خپل مړاوی نيم ژواندی ژوند وغوړوي، د هغوی له بې شمېره مالي، تبليغاتي، پوځي او نورو ډول ډول مرستو برخمن شي او د هغوی په مرسته يو ځل بيا د بايللي تخت وتاج خاوندان شي. دطالبانو د افراط نتيجه بلاخره دا شوه، چې دوی د کومو اشخاصو او ډلو د ټکولو او له منځه وړلو لپاره راپورته شوي وو، په پای کې دهمدوی د افراط په نتيجه کې هغه ډلې او ګروپونه يو ځل بيا دداسې واك وځواك څښتنان شول، چې تر پخواني هغه څو ځله زيات دي.

د بي ۵۲ الوتکو تر وزرونو لاندې

د ۲۰۰۱م کال د سپتمبر دیوولسمې نېټې نړۍ لړزوونکې پېښې تر پېښېدو وروسته چې په نیویارك او واشنګټن کې یې تر (۳۰۰۰) تنو زیات کاري وګړي ووژل، سم له لاسه د ټولې نړۍ پام افغانستان ته راواوښت، امریکا تر ټولو دمخه دا پېښه د اسامه بن لادن په القاعده شبکې پورې وتړله چې دا وخت یې په افغانستان کې ځاله کړې وه او د طالبانو تر ټولو نږدې بهرني ملاتړي وو. تر دې دمخه هم د اسامه بن لادن پر سر د امریکایانو او طالبانو ترمنځ د نانددرینو څلورکلن تریخ تاریخ تېر شوی و، خو طالبان هېڅکله هم د دېته حاضر نه شول چې د اسامه بن لادن پر سر له امریکا سره کومه سیاسي، تجارتي او یا پوځي معامله وکړي، خو د سپتمبر د ۱۱ مې نېټې تر پېښې وروسته سملاسي د امریکا جمهور رئیس جورج ډبلیو بش وویل چې تر دې وروسته نو

موږ ته اسامه بن لادن، القاعده او طالبان بېل بېل مفاهيم نه دي، موږ ټولو ته ديوه دښمن په سترګه ګورو.

دسپتمبر پېښې د طالبانو دمخالفينو په نيمژواندي وجود کې يو ځل بيا نوې ساه پوه کړه او يو ځل بيا يې مړژواندي غړي په خوځون راغلل، د طالبانو مخالفينو دا وخت د ټول افغانستان په کچه يوازې دهېواد له سلو څخه پر ۵مه برخه خاوره نيمواکه واك درلود، او ټول دې ته منتظر وو چې د طالبانو په يوه غوڅ ګوزار به له سياسي او پوځي ډګره ووځي، دا خبره هغه وخت واقعيت ته لا پسې نږدې شوه، چې د سپتمبر پر ۹ نېټه د طالبانو ديوې لويې مخالفې ډلې ـ جمعيت، نظار شورا پوځي قوماندان احمدشاه مسعود په ډېر دقيق سنجول شوې پلان کې ووژل شو.

که څه هم ددې خبرې واقعيت لا سل په سلو کې تثبيت شوی نه و، خو د طالبانود مخالفينو روحيات ډېر کمزوري شوي وو، ددې لپاره چې د شمال ټلوالې د وسلوالې جبهې ټولې ليکې سم له لاسه د طالبانو له خوا له منځه لاړې نه شي، د شمال ټلوالې ځينو مشرانو لکه استاد برهان الدين رباني، يونس قانوني، استادسياف او نورو د احمدشاه مسعود پر مړينې پرده وغوړوله او استاد رباني خو لا دا هم وويل چې دى يې پوښتنې ته ورغلى او خبرې يې هم ورسره کړې، صحت يې په ښه کېدو دی، دا په داسې حال کې وه چې د احمدشاه مسعود وژنه دوی ته پوره يقيني وه، خو د خپلو وسلوالو کسانو د مورال د له منځه تلو له امله يې د هغه د مرګ خبر پټ کړ.

داحمدشاه مسعود تر وژنې ايله (۳۵) ساعته وروسته په نيويارك او واشنګټن کې پر نړيوال تجارتي مرکز او پنټاګون بريدونه وشول او دې پېښې د ټولې نړۍ پام د احمدشاه مسعود له وژنې څخه هغې خوا ته

واړوه. د شمال ټلواله چې دا وخت دمرګ پر پوله ولاړه وه يو ځل بيا يې د ژوند مجال وموند، په حقيقت کې دنيويارك او واشنګټن پېښې شمال ټلوالې ته د نوش دارو او اب حيات حيثيت غوره کړ او يو ځل بيا يې په مړ ژواندي کالبوت کې ورته نوې ساه پو کړه.

کله چې امريکايانو القاعده او طالبان دخپلو اصلي غليمانو په توګه په ګوته کړل او ټول پام يې دې خواته را واوښت، نو د طالبانو د رژيم دسقوط او د شمال ټلوالې د بيا واکمنۍ اټکلونه ډېر زيات شول. امريکايانو ته دا وخت د شمال ټلوالې له متفرقه غړو پرته په داخلي کچه نور مناسب اشخاص په نظر ورنغلل، نو ځکه يې دوی سره پټې او ښکاره معاملې پيل کړې او په همدې موده کې يې نږدې (۷۴) مليونه ډالره مرسته ورته برابره کړه. دجګړې تر پيل دمخه د ډېرو افغانانوهيله دا وه چې د طالبانو د رژيم تر سقوط د مخه بايد نړيواله ټولنه ديوه ښه بديل په باب فکر وکړي، دغوخ اکثريت غوښتنه دا وه چې پخوانۍ جنګي ډلې په هيڅ وجه د طالبانو بديل نه دي، که هغوی واك ته رسول کېږي، دا له افغان ولس سره ستره جفا ده او دتېرو ترخو تجربو بيا تکرار دی. امريکايانو هم هغه وخت ظاهراً ځان له شمال ټلوالې لرې ساته او کېدی شي فکر يې کاوه چې دا عام ولس ته د منلو وړ نه دي، خو پر همدې وخت د شمال ټلوالې دګېنو مشرانو په تېره بيا دجمعيت تنظيم مشرانو پر امريکائيانو غږ وکړ چې موږ سره تماس ونيسئ، موږ هر ډول همکارۍ ته تيار يو او موږ د طالبانو او القاعدې پرضد د جګړې ښه تجربه لرو، موږ ته د هغوی ټول ځايونه معلوم دي.

دشمال ټلوالې تلوسې او دامریکائیانو پوځې ضرورتونو ددې زمینه برابره کړه چې دا ډلې یو ځل بیا واك ته ورسېږي، دا ځل نو بې ۵۲

دواک لپاره د اسلامي جمعیت او اسلامي حزب د خپلمنځي جګړو یو تصویر

الوتکو دهغوی پر ځمکني دښمن داسې ګوزارونه کول چې هرڅه یې له بېخ وبنه تباه کول، داسې وسله یې استعمالوله چې تر اتومي بمونو وروسته یې لا نړۍ قوت او غریب ساری نه و لیدلی، ان داسې بمونه چې د طالبانو دمخالفینو په تصور کې هم نه راتلل، کله چې د جګړې پر وروستیو ورځو په بګرام کې دجګړې پر لومړۍ لیکه د طالبانو پر مورچلو د امریکایي الوتکو له خوا داسې درانه بمونه واچول شول چې ان په کابل ښار کې یې ځمکه ښوروله، نو د شمال ټلوالې ویاند ښاغلي ډاکټر عبدالله وویل چې دا بمباري نو صحیح بمباري وه. په دې ډول د طالبانو مخالف ځواکونه ددې الوتکو تر وزرونو لاندې په داسې ارامه ساه کابل ته راننوتل چې کابل کې اصلاً د طالبانو سیوری هم نه و.

دکابل نوي فاتحین (!) یو ځل بیا دغرور پر نیلي سواره شول، یو ځل بیا یې ځانونو ته اتلان وویل ، یو ځل بیا یې یو بل ته د فتحې مبارکۍ وویلې، یو ځل بیا یې د خپل زور ننداره ولس ته وړاندې کړه، یو ځل بیا د تېرو اشتباهاتو پر پله روان شول، خو ددوی او ولس معامله او قضاوت هماغه شان وو لکه پخوا چې وو، نه دوی له خپله چکه اوښتي وو او نه هم ولس له خپل منطقه. په کابل کې دطالبانو د سقوط دریمه ورځ وه چې په پل باغ عمومي کې دخلکو په ګڼه ګوڼه کې یوښکلی ځوان چې تازه یې ږیره خریلې وه، وېښتان یې وینځلي او د وېښتانو ځلا یې وهلې وه، له ورایه د نورو خلکو په منځ کې معلومېده، پر همدې وخت ددرېو وسلوالو کسانو چې برګې پلنګې درېشۍ یې اغوستې وې او په یوه کرولا موټر کې ناست وو، پر دې ځوان سترګې ولګېدې، سم له لاسه له موټره راکېوتل او دې ځوان ته ودرېدل او پر خبرو یې پیل وکړ:"بېشك بادار! زور ماست که ایتو لوکس میگردی، خدا خبر که چند روز پیش به چه حال میبودی..".

ځوان هم لکه پخوا نه چې ددوی خبرو ته یې تیاری نیولی وي، په ځواب کې وویل:" او هو بادار! زور بې ۵۲ است که درشهر کابل میگردی، اگر بی ۵۲ نمیبود خدا خبر که روی کابله میدیدی...".

د دوی دا خبرې ټولو خلکو واورېدې، هم خلکو، هم وسلوالو او هم دې ځوان ټولو وخندل، وسلوال پرته له دې چې هلك سره خبره تاوه کړي په خپل موټر کې بېرته سواره شول، ځوان او خلك هم په خپله مخه لاړل، خو ماته دې دوو جملو او مکالمو په افغانستان کې دیوه افراطي نظام پر ځای د بل ناخوښي نظام راوستلو ټول بهیر تداعي او په ذهن کې انځور کړ.

د بن کنفرانس ته یوه کتنه

دبن کنفرانس پر داسې وخت جوړ شو چې په افغانستان کې د وسلې په زور له یوې وسلوالې ډلې واک واخیستل شو او بلې وسلوالې ډلې ته ورکړ شو. د افغانستان سیاسي تاریخ ددې خبرې شاهد دی هره ډله چې د زور له لارې واک ته رسېدلې یا رسول شوې، هغه بېرته د زور له لارې لرې شوې ده، هېڅ ډلې په خپله خوښه واک بلې ته نه دی پرېښی، دا خو ښېخي ډېره ګرانه ده هغه ډله چې یو ځل د بې شمېره سرونو په بدل کې واک ته رسېدلې وي، بیا د بې شمېره ککریو په بدل کې له واکه غورځول شوې وي او بیا هم د بې شمېره سرونو په بیه د واک د نیونې هڅه کوي او هغوی ته یوځل بیا د واک یو طلایي چانس برابر شي، هغه دې په خپله خوښه او بې له کوم سخت نظامي فشاره واک څخه منصرف شي او یا دې په منصفانه ډول چا سره واک شریک کړي.

دبن کنفرانس د واك د لېږد تر يو انجام شوي عمل وروسته جوړ شو او دهمغو ډلو استازي ورته دعوت شول چې اوس يې په کابل کې عملي واك درلود. د روم بهير او ځينو نورو ډلو استازي هم ورته راوبلل شول، دې ډلو که هرڅومره په ولس کې اخلاقي محبوبيت او منښت درلود خو څرنګه چې کوم پوځي ځواك ورسره نه و، نو په هېواد کې يې د واك د عملي انډول په برابرولو کې غوځ رول نه شو لوبولای.

د امريکا د متحده اياټتو او نړيوالې ټولنې زيات ټينګار هم پر دې خبره و چې په طالب ضد جګړه کې خپلو ملګرو او د القاعدې مخالفينو ته زيات امتياز ورکړي، د طالبانو مخالفينو هم له دې موقع نه ډېره زياته ګټه پورته کړه او د امريکا او نورې نړۍ له هغه ذهنيت نه يې د ځان په ګټه زيات کار واخيست چې دا وخت يې ټول سره متحد کړي وو. خو نړۍ او د امريکا متحده ايالات ټول پر دې پوهېدل چې يوازې په جنګي ډلو او جنګسالارانو هم خبره نه شل کېږي، نو يو څه بايد داسې خلك هم په پروسه کې شريك شي چې ملت ته مخ ولري.

بلاخره داسې يو پلاتفورم يې جوړ کړ چې پوره عادلانه نه و، خو ديو نظام د جوړښت لپاره يوه طرحه او يوه اډانه وه؛ تر هېڅ نه ډېره ښه خو تر ښو راټيټه وه، دلته به د بن د پرېکړې متن کټ مټ هغه شان راواخلو چې هلته يې څنګه پښتو متن و او څرنګه ژباړل شوی دی او بيا به پرې لنډه تبصره وکړو.

دبن د توافقاتو متن

بسم الله الرحمن الرحيم

ددولت ددايمي موسساتو تر جوړښت پورې د افغانستان په اړوند د موقتي اقداماتو او احکامو موافقت ليک

د افغانستان پـه اړونـد د ملګـرو ملتونـوتر څـارنې لانـدې د خبـرو برخوال:

د افغانستان په اړوند دملګرو ملتونو د سرمنشي د ځانګړي استازي په حضور کې،ژمنه کوي چې په افغانستان کې غمجن کړکېچ پای ته ورسوي، ملي پخلاينه، تلپاتې سوله، ثبات ټينګ او په هېواد کې د بشري حقونو درناوی وشي.

بيا ټينګار کوي چې د افغانستان خپلواکي، ملي واکمنتوب او د خاورې بشپړتيا خوندي وساتل شي، د افغانستان د خلکو د غه مسلم حق مني چې په ازاده توګه خپل سياسي راتلونکی برخليك د اسلام، ديموکراسۍ، پلوراليزم او ټولنيز عدالت د پرنسيپونو سره سم وټاکي.

ددې قدرداني کېږي چې د افغانستان مجاهدينو دکلونو په اوږدو کې دخپلواکۍ، ملي واکمنتوب، د خاورې د بشپړتيا او ملي يووالي څخه دفاع کړې ده او د تروريزم، ظلم او زورزياتي پر وړاندې يې په زړه پورې رول لوبولای او ددوی قربانيو اوس هغوی د جهاد، سولې او د خپل ګران هېواد افغانستان د بياودانولو او ارامتيا اتلان ګرځولي دي.

پوهېږئ چې په هېواد کې بې ثباته حالت دې ته اړتيا لري چې موقت اضطراري تدبيرونه ونيول او عملي شي، دجلالتماب پروفيسور برهان الدين رباني ددغه چمتووالي قدرداني کوي چې قدرت هغې موقتې ادارې ته سپاري چې ددغې موافقتنامې په نتيجه کې منځته راځي.

په دغه ضرورت ټينګار کوي چې په دغو موقتو تدبيرونو کې د افغانستان د ولس د ټولو پرګنو او د هغو ډلو چې دملګرو ملتونو په اوسنيو خبرو کې يې نماينده ګي نه ده شوې بشپړ استازيتوب باوري شي. په پام کې ساتي چې دغه موقت تدبيرونه ديو داسې پراخ بنسټه او نماينده حکومت پر لور چې جنسي توپير په کې نه وي، په هغه کې د ټولو قومونو او د هغو ډلو بشپړ استازيتوب شوی وي او د ټاکلې مودې څخه زيات دوام ونه کړي لومړی ګام بولي.

دامني چې وخت په کار دی ترڅو نوی افغان امنيتي ځواك جوړ او وکړای شي خپلې دندې په پوره توګه ترسره کړي، په دغه موده کې بايد هغه امنيتي تدبيرونه چې ددغې موافقتنامې په لومړۍ ضميمه کې په ګوته شوي پلي شي، دا مني چې ملګري ملتونه يوه پېژندل شوې نړيواله بې طرفه موسسه ده او تر هغه چې په افغانستان کې تلپاتې موسسات منځته راځي خاص او مهم نقش ولوبوي، چې تفصيلات يې ددې موافقتنامې په دويمه ضميمه کې په ګوته شوي دي.

په لاندې ډول موافقې ته رسېدلي دي:

موقته واکمني

اول ـ عمومي احکام:

۱. موقته واکمني دقدرت د رسمي انتقال سره سمه رامنځته کېږي، دقدرت د انتقال نېټه د ۲۰۰۱م ميلادي کال د دسمبر ۲۲ مه نېټه ټاکل شوې ده.

۲. موقته واکمني به ديوې موقتې ادارې نه چې په سر کې يې يو رئيس دی، داضطراري لويې جرګې د رابللو لپاره ديوه ځانګړي خپلواك

کمیسیون، د افغانستان د سترې محکمې او نورو هغو محکمو چې دموقتې ادارې له خوا منځته راځي جوړوي. د موقتې ادارې او ځانگړې خپلواك کمیسیون جوړښت، دندې، او اجرائیوي کاردودونه په دې موافقتنامه کې ځای پرځای شوي دي.

۳. موقته واکمنې دقدرت درسمي انتقال سره سم د افغانستان دملي واکمنتوب تمثیل کوي، په دې اساس دموقتې مودې په اوږدو کې به موقته واکمني په بهرنیو اړیکو کې د افغانستان استازیتوب کوي، دملگرو ملتونو په موسسه او ددغې موسسې په خاصو نماینده گیو کې د افغانستان څوکۍ اشغالوي، همدغه شان په نورو نړیوالو موسساتو او کنفرانسونو کې د افغانستان استازیتوب کوي.

۴. دموقتې واکمنۍ د جوړښت نه د شپږو میاشتو په موده کې به اضطراري لویه جرگه رابلل کېږي، چې د افغانستان دپخواني پاچا اعلیحضرت محمدظاهرشاه له خوا به پرانیستل شي. دا اضطراري لویه جرگه به د انتقالي واکمنۍ او د پراخ بنسټه ادارې په هکله پرېکړه کوي، نوموړې اداره به تر هغه پورې د افغانستان مشرتوب کوي ترڅو یو بشپړ نماینده حکومت چې د ازادو او عادلانه انتخاباتو له مخې منځته راځي کوي، دغه انتخابات د اضطراري لویې جرگې دغونډېدو د نېټې څخه باید د دوو کالو په موده کې وشي.

۵. اضطراري لویه جرگه د انتقالي واکمنۍ دتاسیس سره سم موقته واکمني د منځه وړي.

۶. د انتقالي واکمنۍ د جوړښت نه د ۱۸ میاشتو په اوږدو کې د اساسي قانون د تصویب لپاره لویه جرگه رابلل کېږي، دغه اساسي قانون به د افغانستان د راتلونکي حکومت چې د ملگرو ملتونو

ترڅارنې لاندې عمومي انتخاباتو په نتيجه کې منځته راځي زمينه برابره کړي، ددې لپاره چې دپيشنهادشوي اساسي قانون د تصويب لپاره د لويې جرګې سره مرسته شوې وي انتقالي اداره د خپل تاسيس نه بايد د دوو مياشتو په اوږدو کې د ملګرو ملتونو په مرسته د اساسي قانون کميسيون جوړ کړي.

دويم ـ قانوني چوکاټ او قضايي نظام

١. لاندې قانوني چوکاټ په موقتي توګه تر هغه چې پورته ذکر شوی نوی اساسي قانون نافذ شي تطبيقېږي:

الف ـ د ١٣۴٣لمريز (١٩۶۴ ميلادي) کال اساسي قانون تر هغه ځايه چې احکام يې ددې موافقتنامې دموادو سره په تضاد کې نه وي او د هغو برخو پرته چې د شاهي رژيم او د هغه وخت د اجرائيه او مقننه قواو سره ارتباط پيدا کوي نور احکام يې دتطبيق وړ دي.

ب ـ موجوده قوانين او مقررات تر هغه ځايه چې ددغې موافقتنامې او نړيوالو قانوني واجباتو دکومو چې افغانستان يې يو طرف وي او يا د ١٣۴٣ل کال د اساسي قانون د تطبيق وړ احکامو سره په تضاد کې نه وي د تطبيق وړ دي. موقته واکمني دا قدرت لري چې دغه قوانين او لايحې فسخ او تعديل کړي.

٢. د افغانستان قضايي قوه به مستقله وي، قضايي قوه د سترې محکمې او هغو نورو محکمو څخه چې د موقتې ادارې له خوا جوړېږي تشکيله شوې ده، موقته اداره د ملګرو ملتونو په مرسته يو قضايي کميسيون جوړوي چې په افغانستان کې د اسلامي ارزښتونو، دنړيوالو حقوقي معيارونو او دداخلي حقوقي عنعناتو په نظر کې نيولو سره قضايي سيستم بيا فعال کړي.

درېيم_ موقته اداره:

الف_ ترکیب

۱. موقته اداره دیوه رئیس، پنځه مرستیالانو او درویشت غړو څخه جوړه ده، درئیس نه پرته هر غړی کولای شي چې د موقتې ادارې دیوې څانګې مشر شي.

۲. د افغانستان په باره کې دملګرو ملتونو د خبرو برخوالو د افغانستان د پخواني پاچا اعلیحضرت محمدظاهرشاه نه بلنه کړې چې د موقتې ادارې مشري پر غاړه واخلي. اعلیحضرت یادونه کړې چې غوره ګڼي چې یو بل مناسب شخصیت چې د برخوالو له خوا د منلو وړ وي په دغه دنده وګومارل شي.

۳. د موقتې ادارې رئیس، مرستیالان او نور غړي به یې د هغو نومونو د لېستونو څخه چې دملګرو ملتونو په مذاکراتو کې د برخوالو له خوا ورکړل شوي دي، د حیثیت، لیاقت، کفایت او هم د افغانستان دقامي، جغرافیایي او مذهبي تناسب او د ښځو د مقام د اهمیت په پام کې نیولو سره دملګرو ملتونو دخبرو دبرخوالو له خوا ټاکل کېږي. دبرخوالو له خوا چې ددې موافقت لیك په څلورمه ضمیمه کې د لېست په بڼه راغلي دي ټاکل شوې دي.

۴. د موقتې ادارې هېڅ غړی نه شي کولای چې په عین وخت کې د اضطراري لویې جرګې دجوړېدو لپاره دځانګړي خپلواك کمیسیون غړی هم شي.

ب _ کاردود (طرزالعمل)

۱. دموقتې اداري رئيس او د هغـه يـا د هغـې پـه غيـاب کـې دمرستيالانو څخه يې يو د موقتې اداري د غونډو مشرتوب په غاړه اخلي او د خبرو او موادو اجندا جلسو ته وړاندې کوي.

۲. موقته اداره هڅه کوي چې خپلې پرېکړې د جمعي اتفاق په توګه وکړي، که چېرې دپرېکړې لپاره يې رايې اخيستنې ته اړه شي، نو ضرور ده چې د حاضرو غړو درايو په اکثريت پرېکړه وشي، مګر دا چې په دې موافقتنامه کې په بله توګه په ګوته شوي وي، په دې شرط چې د پرېکړو لپاره رايې اخيستلو په صورت کې په غونډه کې يوويشت غړي حاضر وي. په داسې حال کې چې د رايو شمېر مساوي شي، د رئيس رايه پرېکنده رول لري.

ج_ دندې

۱. موقته اداره د دولت ورځينې چارې پرمخ بيايي، د سولې، امنيت او نظم د ټينګښت او د بهترې اداري دتامينولو لپاره حق لري چې فرمانونه صادر کړي.

۲. دموقتې اداري مشر يا مشره او يا د هغو په غياب کې يو له مرستيالانو څخه بايد د موقتې اداري وړ او ښه تمثيل او استازيتوب وکړي.

۳. د موقتې اداري هغه غړي چې د مختلفو څانګو دنده يې په غاړه وي، مسئوليت لري چې د موقتې اداري پاليسي د خپل کار په ساحه کې پلې کړي.

۴. دقدرت د انتقال سره سم موقته اداره پوره قانوني صلاحيت لري چې دپيسو په چاپ او چلند اقدام وکړي او په ځانګړي توګه حق لري چې د نړيوالو مالي سازمانونو څخه پيسې ترلاسه کړي، موقته اداره به

دملګرو ملتونو په مرسته د افغانستان مرکزي بانک بیا فعالوي. دا بانك به د بامسئولیته، محاسبوي او ځرګند کاردود له مخې د پیسو په تهیه کولو کې دقانون له مخې اقدام کوي.

۵. موقته اداره به دملګرو ملتونو په مرسته د ملکي مامورینو خپلواك کمیسیون جوړوي، نوموړی کمیسیون موقتې واکمنۍ او راتلونکې انتقالي واکمنۍ ته د هغو باکفایته او بااهلیته کاندیدانو لنډ لېستونه چې د اداري د ځانګو په مهمو دندو او همدغه شان د والیانو او ولسوالانو په دندو ګومارل کېږي ور سپاري.

٦. موقته اداره به دملګرو ملتونو په مرسته د بشري حقوقو یو خپلواك کمیسیون جوړ کړي، ددغه کمیسیون په دندو کې د بشري حقوقو د رعایت څارنه، د بشري حقوقو د نه مراعات په صورت کې تحقیق او د بشري حقوقو د کورنیو موسساتو ته وده ورکول شامل دي. همدغه شان موقته اداره د ملګرو ملتونو په مرسته دهغو ستونزو په هکله چې په دې موافقتنامه کې نه دي ځای په ځای شوي، نور کمیسیونونه هم جوړولی شي.

۷. دموقتې اداري غړي به په خپلو کړو وړو کې دیو لړ سلوکي ضوابطو رعایت وکړي چې د نړیوالو معیارونو سره برابر وي.

۸. که چېرې دموقتې اداري کوم غړی په خپلو کړو وړو کې دپورته ذکر شویو نړیوالو معیارونو اطاعت ونه کړي باید د خپلې دندې نه ګوښه کړی شي، دیوه غړي ګوښه کول او یا د اداري څخه د هغه ایستل باید د رئیس او یا د هغه د کوم مرستیال په وړاندیز او د رایو د دوه ثلثو په اکثریت عملي شي.

۹. دلزوم په صورت کې دموقتي اداري د غړو دندې او صلاحيتونه دملګروملتونو په مرسته تکميل او تصريح کېږي.

څلورم ـ د اضطراري لويې جرګې د رابللو لپاره ځانګړی خپلواک کميسيون

۱. د اضطراري لويې جرګې درابللو لپاره يو ځانګړی خپلواک کميسيون دموقتي واکمنۍ دجوړولو څخه دیوې مياشتې په دننه جوړېږي، په دې ځانګړي خپلواک کميسيون کې ۲۱ تنه غړيتوب لري. ددې کميسيون يو شمېر غړي بايد په اساسي قانون يا عنعنوي قوانينو کې تخصص ولري. ددې کميسيون غړي به د هغه کانديدانو د لېستونو څخه چې د افغانستان په اړوند دملګروملتونو په خبرو کې د برخوالو له خوا وړاندې شوي او همدغه شان د افغان متخصصينو دمدني ټولنو، دډلو له خوا مخکې ترتيب شوي غوره کېږي، ملګري ملتونه به ددې کميسيون په جوړولو، فعالولو او د کميسيون د مناسبې دارالانشاء په جوړولو کې مرسته وکړي.

۲. دغه ځانګړی خپلواک کميسيون به د اضطراري لويې جرګې دکاردود او داضطراري لويې جرګې دغړو دشمېر په ټاکلو کې وروستنۍ تصميم نيونکې مرجع وي. دغه ځانګړی خپلواک کميسيون به د مقرراتو او کاردود مسوده جوړوي چې لاندې ټکي به په کې په ګوته شوي وي:

الف ـ په لويه جرګه کې په هېواد کې دننه د اوسېدونکو مسکون او کوچيانو دبرخې د ټاکلو لپاره د معيارونو په ګوته کول.

ب ـ په پاکستان، ايران او نړۍ په نورو هېوادونو کې د افغاني کډوالو لپاره د برخې د ټاکلو د معيارونو په ګوته کول.

ج_ په هېواد کې دننه او د هېواد نه د باندې د اسلامي عالمانو په ګډون د مدني ټولنو، سازمانونو، بانفوذه شخصيتونو، روښانفکرانو او سوداګرو د برخې د ټاکلو لپاره د معيارونو په ګوته کول، دغه ځانګړې خپلواک کميسيون به په اضطراري لويه جرګه کې دښځو او د افغان ولس د نورو پرګنو د استازو مناسب شمېر باوري کوي.

۳. ځانګړې خپلواک کميسيون بايد د اضطراري لويې جرګې د رابللو نه لږ تر لږه لس اوونۍ مخکې داضطراري لويې جرګې کاردود، مقررات، دجرګې دپرانيستلو نېټه، په نظر کې نيول شوى ځاى او مودة چاپ او خپاره کړي.

۴. د اضطراري لويې جرګې لپاره به ځانګړې خپلواک کميسيون دکانديدولو دپروسې او د هغې د څارنې او تطبيق كاردود وضع كوي. دغه کميسيون بايد د اضطراري لويې جرګې لپاره دغيرمستقيمو انتخاباتو يا غوره کولو پروسه په څرګنده او منصفانه توګه يقيني کوي. دغه ځانګړې خپلواک کميسيون به داسې ميکانيزم او مقررات رامنځته کوي چې د هغه له مخې شکايتونه ثبت او د شخړو په صورت حکميت وشي.

۵. اضطراري لويه جرګه به دانتقالي ادارې لپاره ددولت مشر انتخابوي او هغه وړانديزونه چې د انتقالي ادارې د جوړښت او د لوړرتبه مامورينو په هکله شوى وي تصويبوي.

پنځم_ نهايي احکام

۱. دقدرت درسمي انتقال سره سم به په هېواد کې ټول مجاهدين، افغان وسلوال ځواکونه او وسلوالې ډلې دموقتې واکمنۍ دکنټرول او

قوماندې لاندې راځي او د افغانستان د نویو امنیتي او پوځي غوښتنو سره سم به د هېواد په وسلوالو امنیتي ځواکونو کې تنظیم شي.

۲. موقته واکمني او اضطراري لویه جرګه باید د نړیوالو هغو اساسي پرنسیپونو او احکامو مطابق عمل وکړي چې د بشر دحقوقو او انساني قوانینو کې خوندي شوي او افغانستان هغه منلي دي.

۳. موقته واکمني باید د تروریزم، مخدره موادو او تنظیم شویو جنایتونو په ضد په مبارزه کې دنړیوالې ټولنې سره همکاري وکړي، دغه واکمني باید نړیوالو قوانینو ته په درنه سترګه وګوري او د خپلو ګاونډیو هېوادونو او نړیوالې ټولنې سره سوله ییز او دوستانه اړیکې ټینګې وساتي.

۴. موقته واکمني او دلویې جرګې درابللو ځانګړی خپلواك کمیسیون باید دا باوري کړي چې په اضطراري لویه جرګه او موقته اداره کې ښځې، ټول قامي او دیني ټولنې عادلانه استازیتوب ولري.

۵. موقته واکمني به هغو اشخاصو ته چې د نړیوالو بشري قوانینو نه یې سرغړونه کړې وي او یا یې د انسانیت په ضد جنایت کړی وي د عدلي تعقیب څخه نه شي معاف کولی.

۶. د موقتې واکمني ټول اقدامات به دملګرو ملتونو د امنیت د شورا ۱۳۷۸نمبر پرېکړه لیك (۱۴د نوامبر ۲۰۰۱میلادي کال) د افغانستان په هکله د امنیت دشورا نورو اړوندو پرېکړو سره مطابقت ولري.

۷. د موقتې واکمنۍ لاندې د ټولو ارګانونو لپاره مقررات او کاردود به په غوره توګه دملګروملتونو په مرسته رامنځته کېږي.

ضميمې ددې موافقتنامې داخلي برخې جوړوي، چې انګليسي متن يې د ۲۰۰۱ ميلادي کال ددسمبر دمياشتې په پنځمه نېټه په يوه نسخه کې ترتيب شوی اصلي متن دی او بايد دملګروملتونو په ارشيف کې خوندي وساتل شي، رسمي متنونه به په پښتو، دري او نورو هغو ژبو کې چې د ملګرو ملتونو د سرمنشي د خاص استازي له خوا به مشخصې شي، هم ترتيب شي. د ملګرو ملتونود سرمنشي خاص استازی به تصديق شوې نسخې په انګليسي، پښتو او دري هريو ګډون کوونکي ته استوي.

د افغانستان په اړوند دملګرو ملتونو ترڅارنې لاندې دخبرو برخوالو لپاره:

مېرمن امنه افضلي
ښاغلی سيدحسين انوري
ښاغلی هدايت امين ارسلا
ښاغلی سيدحامد ګيلاني
ښاغلی رحمت الله موسی غازي
انجنيرعبدالحکيم
ښاغلی همايون جرير
ښاغلی عباس کريمي
ښاغلی مصطفی کاظمي
ډاکټرعزيزالله لودين
ښاغلی احمدولي مسعود
ښاغلی حفيظ اصف محسني
پروفيسرمحمداسحق نادري

ښاغلی محمدناطقي
ښاغلی عارف نورزی
ښاغلی یونس قانوني
ډاکټر زلمی رسول
ښاغلی میرویس صادق
ډاکټر محمدجلیل شمس
پروفیسورعبدالستارسیرت
ښاغلی همایون تندر
مېرمن سیما ولي
جنرال عبدالرحیم وردك
ښاغلی عزیزالله واصفي
ښاغلی پاچاخان ځدراڼ

دملګروملتونو لپاره د شاهد په توګه.

الاحضرابراهیمي
د افغانستان لپاره دملګرو ملتونو دسرمنشي ځانګړی استازی.

لومړۍ ضمیمه

نړیوال امنیتي ځواك

۱ـ د افغانستان په اړوند دملګروملتونو په خبرو کې برخوال دا مني چې په ټول هېواد کې د امنیت ټینګښت، نظم او دقانون پلي کول په خپله د افغانانو مسئولیت دی، دغه هدف ته د رسېدو لپاره دا ژمنه کوي چې افغانان به دخپلو ټولو وسایلو، توان او نفوذ سره سم امنیت د

ټولو لپاره په شمول دملګروملتونو او نورو نړيوالو حکومتي او غيرحکومتي موسساتو او مامورينو چې په افغانستان کې ځای په ځای کېږي يقيني کړي.

۲ـ ددې هدف په نظر کې نيولو سره دخبرو برخوال غوښتنه کوي چې نړيواله ټولنه به د افغانستان دنوې واکمنۍ سره د افغانستان دنويو وسلوالو او امنيتي ځواکونو په روزنه او جوړېدو کې مرسته کوي.

۳ـ ددې مطلب په پوهېدو سره چې د افغانستان نويو وسلوال او امنيتي ځواکونو د بشپړ جوړېدو او په کار لويدو لپاره يو څه وخت ته ضرورت لري، نو له دې کبله د ملګرو ملتونو په خبرو کې برخوال د امنيت د شورا نه غوښتنه کوي چې خپل موظف پوځونه هرڅومره ژر چې کولی شي په افغانستان کې ځای پر ځای کولو ته توجه وکړي. دا ځواک به د کابل او د هغه د چاپېريال د امنيت دساتلو په لاره کې همکاري وکړي. دغه ځواک کولی شي چې د لزوم په صورت کې دهېواد په نورو ښاري مرکزونو او ساحو کې پراختيا ومومي.

۴ـ دملګرو ملتونو په خبرو کې برخوال ژمنه کوي چې له کابل او نورو ښاري مرکزونو او ساحو څخه په کومو کې چې د ملګرو ملتونو موظف ځواک ځای په ځای کېږي، ټول پوځي واحدونه وباسي. دا به هم ښه وي چې دغه ځواکونه د افغانستان د زيربنا (انفراسترکچر) دبيارغونې په لار کې همکاري وکړي.

دويمه ضميمه

په موقته دوره کې دملګرو ملتونو د سازمان نقش

۱ـ دملګرو ملتونو دسرمنشي ځانګړی استازی به په افغانستان کې ملګروملتونو دهر اړخيز کار په ټولو برخو کې مسئوليت لري.

۲ـ دملګروملتونو دسرمنشي ځانګړی استازی باید ددې موافقتنامې ټول مندرجات وڅاري او د تطبیق په لار کې یې مرسته وکړي.

۳ـ ملګري ملتونه به موقتې واکمنۍ ته دیوه سیاسي بې طرفه چاپېریال په رامنځته کېدو کې لارښوونه وکړي ترڅو اضطراري لویه جرګه په ازادو او منصفانه شرایطو کې راغونډه شي، ملګري ملتونه به د هغو موسساتو او اداري څانګو چال چلند ته چې اضطراري لویې جرګې دایروي او د هغې نتیجې په مستقیمه توګه دنفوذ لاندې راوړي خاصه توجه وکړي.

۴ـ دملګرو ملتونو دسرمنشي ځانګړی استازی او یا د هغه او هغې له خوا ټاکل شوي هیئت ته به بلنه ورکړی شي چې د موقتې ادارې او د اضطراري لویې جرګې درابللو دځانګړې او خپلواک کمیسیون په غونډو کې برخه واخلي.

۵ـ که د هر دلیل په وجه موقته اداره یا ځانګړی خپلواک کمیسیون دخپلو غونډو څخه منع شي او یا ددې جوګه نه وي چې د اضطراري لویې جرګې د راغونډېدو دموضوعاتو په هکله پرېکړه وکړي، په دې هکله به دملګروملتونو دسرمنشي ځانګړی استازی، د موقتې ادارې یا دځانګړي خپلواک کمیسیون له خوا د نظریاتو په نظرکې نیولو سره د خپل خیر اوښېګڼې ماموریت څخه کار اخلي ترڅو په دې باره کې دحل لپاره اسانتیاوې برابرې او یا پرېکړه وکړي.

۶ـ ملګري ملتونه باید حق ولري چې د بشري حقوقو د پښو لاندې کېدو په صورت کې تحقیق، او که ضرورت شي، نو د اصلاحي عمل سپارښتنه وکړي. همدارنګه ملګري ملتونه د بشري حقوقو د پراختیا،

دښوونې او روزنې د پروګرام دتطبيق او د بشر حقوقو ته د درناوي او پاملرنې په لار کې مسئوليت لري.

دريمه ضميمه

دملګروملتونو د سازمان نه د افغانستان په اړوند د ملګروملتونو دخبرو دبرخوالو غوښتنه

دملګروملتونو په خبرو کې برخوال په دې وسيله:

۱ـ دملګروملتونو او نړيوالې ټولنې څخه غوښتنه کوي چې د افغانستان ملي واکمنتوب، دخاورې تماميت او ملي يووالي د ضمانت لپاره ضروري اقدامات وکړي. همدارنګه د افغانستان په کورنيو چارو کې دبهرنيو هېوادونو د لاسوهنې دبندولو په هکله لازم اقدامات وکړي.

۲ـ دملګرو ملتونو، نړيوالې ټولنې په ځانګړي ډول دمرسته ورکوونکو هېوادونو او څو اړخيزو موسساتو څخه غوښتنه کوي چې د خپلو وعدو دپوره کولو لپاره د موقتې واکمنۍ سره په ګډه د افغانستان د بيارغونې، په پښو درېدو او بيا ودانولو په لار کې خپل واجبات او همکاري يو ځل بيا تائيد ،غښتلی او تطبيق کړي.

۳ـ دملګروملتونو دسازمان څخه غوښتنه کوي چې هرڅه ژر د رايې ورکوونکو نومونو د ثبتولو کار دعمومي انتخاباتو چې د اساسي قانون د تصويب څخه وروسته دايرېږي مخکې له مخکې سرته ورسوي او همدارنګه په افغانستان کې نفوس شمېرنه هم بشپړه کړي.

۴ـ دملګروملتونو د سازمان او نړيوالې ټولنې څخه غوښتنه کوي چې د افغانستان دخپلواکۍ او خلکو د عزت په خوندي ساتلو کې د

مجاهدینو د قهرمانانه نقش په پېژندلو سره لازم اقدامات او د موقتې واکمنۍ سره مرسته وکړي ترڅو د افغانستان په وسلوال او امنیتي ځواکونو کې مجاهدین بیا مدغم شي.

۵ـ ملګروملتونو او نړیوالې ټولنې ته بلنه ورکوي چې د شهیدانو کورنیو او نورو وارثینو، د جنګ ځپلو او د جنګ معیوبینو سره د مرستې صندوق جوړ کړي.

۶ـ دملګروملتونو او نړیوالې ټولنې او د سیمه ییزو مرستندویه موسساتو څخه په کلکه غوښتنه کوي چې دموقتې واکمنۍ سره د نړیوال تروریزم، دمخدره موادو د کرنې او لېږدولو په ضد د مبارزې په لار کې دموقتې واکمنۍ سره همکاري وشي او افغاني کروندګرو لپاره د مالي، مادي او تخنیکي مرستو په برابرولو سره زمینه مساعده کړي، چې د افغانستان کروندګر نور خوراکي پیداوار تولید کړي.

څلورمه ضمیمه

دموقتې ادارې ترکیب

رئیس....... ښاغلی حامدکرزی

غړیتوب (او هغه پنځه تنه مرستیالان به وي)

ددفاعي چارو څانګه

دمالي چارو څانګه

دبهرنیو چارو څانګه

دکورنیو چارو څانګه

دپلان کولو چارو څانګه

دسوداګرۍ چارو څانګه

دکانونو او صنعت د چارو څانګه

د ورو صنايعو څانګه
د اطلاعاتو او کلتور دچارو څانګه
د مخابراتو دچارو څانګه
د کار او ټولنيزو چارو څانګه
د حج او اوقافو څانګه
دشهيدانو او معيوبينو چارو څانګه
دښوونې او روزنې د چارو څانګه
دلوړوتحصيلاتو د چارو څانګه
دعامه روغتيايي چارو څانګه
دعامه ګټو د چارو څانګه
دکليوالي پراختيا دچارو څانګه
د ښاري پراختيا د چارو څانګه
دبياودانولو د چارو څانګه
د ترانسپورتي چارو څانګه
د اوبو او برېښنا د چارو څانګه
دمهاجرو د بېرته راګرځېدو څانګه
د کرنې د چارو څانګه
د اوبو لګولو د چارو څانګه
دعدليې چارو څانګه
دهوايي ترانسپورت او توريزم د چارو څانګه
د سرحدي چارو څانګه
د ښځو چارو څانګه.
دا وو د بن توافقات

ددې توافقاتو پر ډېرو برخو تبصره او نیوکه کېدی شي، خو دلته د ځینو یادونه کوو، دا هغه برخې دي چې یا د عملي کېدو وړ نه دي او یا عملي نه شوې.

د موقتې ادارې دندې (۵) ماده

موقته اداره به دملګروملتونو په مرسته د ملکي مامورینو خپلواک کمیسیون جوړوي، نوموړی کمیسیون موقتې واکمنۍ او راتلونکې انتقالي واکمنۍ ته دهغو باکفایته او با اهلیته کاندیدانو لنډ لېستونه چې د ادارې دڅانګو په مهمو دندو او همدغه شان د والیانو او ولسوالانو په دندو ګومارل کېږي، ور سپاري.

د بېړنۍ لویې جرګې تر جوړېدو وروسته ددې کمیسیون د جوړېدو اوازې شوې او څه موده یې تبلیغاتي کمپاین هم وکړ، خو دې کمیسیون خپلواکه بڼه خپله نه کړه، د دولت لوړ رتبه کارکوونکي یې په راس کې وو او دومره عملي کار یې ونه کړ چې خلك ترې راضي شي.

۶_ ماده "موقته اداره به دملګروملتونو په مرسته د بشري حقوقو یو خپلواك کمیسیون جوړ کړي..."

دا کمیسیون جوړ شو، خو ناپېیلتوب یې تر پوښتنې لاندې دی، له قومي او ژبني پلوه هغه څوك پردې کمیسیون واکمن شول او ددې کمیسیون رهبري یې په لاس کې ده چې په خپله اداره کې یې د افغانستان کې دمېشتو قومونو توازن اوتناسب مراعات نه کړای شو، خلکو ته دا پوښتنه راولاړېږي چې د بشر حقوقو په خپلواك کمیسیون کې دهېواد بېلابېلو سیمو، قومونو او ژبو حقوق نه مراعاتېږي نو په نورو ځایونو کې به څنګه مراعات شي؟ هغه مرجع کومه ده چې د بشر

دحقوقو خپلواک کميسيون تر ټولو دمخه خپلو اصلاحاتو ته مجبور کړي؟ د پورتنۍ خبرې د سپيناوي لپاره کېدی شي د بشر دحقوقو دخپلواک کميسيون تشکيلاتي جوړښت او د هغو نشراتي کلکسيون ته مراجعه وشي.

د اضطراري لويې جرګې خپلواک کميسيون:

۱ـ " د اضطراري لويې جرګې درابللو لپاره يو ځانګړی خپلواک کميسيون د موقتې واکمنۍ دجوړېدو څخه ديوې مياشتې په دننه کې جوړېږي. په دې ځانګړي خپلواک کميسيون کې به (۲۱) غړيتوب ولري. ددې کميسيون يو شمېر غړي بايد په اساسي قانون يا عنعنوي قوانينو کې تخصص ولري. ددې کميسيون غړي به د هغه کانديدانو دلېستونو څخه چې د افغانستان په اړوند دملګروملتونو په خبرو کې د برخوالو له خوا وړاندې شوي او همدغه شان د افغان متخصصينو، د مدني ټولنو د ډلو له خوا مخکې ترتيب شوي غوره کېږي.

ملګري ملتونه به ددې کميسيون په جوړولو، فعالولو او د کميسيون د مناسبې دارالانشاء په جوړولو کې مرسته وکړي."

دلويې جرګې خپلواک کميسيون جوړ شو، خو دا چې دا کميسيون پوره خپلواک و او ناپېيلي اشخاص په کې وو له دې خبرې سره توافق نه شي کېدلای. په کميسيون کې زياتره ونډه هغو اشخاصو ته ورکړل شوې وه، چې د شمال ټلوالې يا متحدې جبهې مختلفو تنظيمونو سره يې اړيکي، لېوالتيا، خواخوږي او مناسبات درلودل. دا داسې يو مهال و چې د امريکا متحده ايالاتو او ان نورې نړيوالې ټولنې دطالبانو د سقوط په بدل کې شمال ائتلاف ته زيات امتيازونه ورکول. بله داسې

یوه سرچینه نه وه چې په رښتیا هم ددې کمیسیون د خپلواکۍ تضمین وکړي.

۵ ماده: " اضطراري لویه جرګه د انتقالي ادارې لپاره ددولت مشر انتخابوي او هغه وړاندیزونه چې د انتقالي ادارې د جوړښت او د لوړ رتبه مامورینو په هکله شوي وي تصویبوي."

دبن په توافقاتو کې یو ډېر مهم ناوړه پوهاوی چې د عامه ذهنیت او ددې توافقاتو اصلي متن ترمنځ موجود و، هغه همدا ماده وه، عام ولس سره داسې ذهنیت و چې د لنډ مهالې ادارې په جوړښت کې چې کوم وزیران کار کوي، دا د بلې دورې لپاره ځان نه شي کاندیدولای، اضطراري لویه جرګه به دکابینې، خصوصاً څلور اساسي وزیران (مالیې، دفاع، کورنیو او بهرنیو چارو وزارتونو وزیران ټاکي)، دلته دلویې جرګې یو مسئولیت دا ښودل شوی چې د انتقالي ادارې مشر به ټاکي، بل هغه وړاندیزونه چې د انتقالي ادارې د جوړښت او دلوړرتبه مامورینو په هکله شوي وي تصویبوي. دلته دا نه ښکاري چې دا وړاندیزونه به د چا له خوا لویې جرګې ته وړاندې کېږي.

د انتقالي ادارې د مشر له خوا، که په خپله دلویې جرګې دغړو له خوا؟ خو کله چې لویه جرګه عملاً جوړه شوه، د انتقالي ادارې له مشر پرته چې دلویې جرګې له خوا انتخاب شو د نورې ادارې د جوړښت په هکله نه چا جرګې سره مشوره وکړه او نه یې هم وزیران جرګې ته دمنلو یا نه منلو لپاره وړاندې کړل او نه هم نور وړاندیزونه وشول. د وزیرانو نومونه جرګې ته یوازې د تعارف لپاره وړاندې شول.

زیات خلك فکر کوي چې د بن د توافقاتو یو غټ عیب په همدغه ماده کې و، ځکه چې په بن کې کومه کابینه رامنځته شوې وه، دا د

عاجلو پېښو او غوښتنو د ضرورت پر بنسټ رامنځته شوې وه، د مطرح تنظیمونو غوښتنې په کې مطرح شوې وې نه د ملت د اکثریت هیلې.
باید دلته دا خبره قید شوې وای هغه وزیران چې په دې کابینه کې ګډون کوي، په انتقالي اداره کې د ګډون حق نه لري، او هغه وزیران چې په انتقالي اداره کې ګډون کوې باید په انتخابي مرحله کې ګډون ونه لري.
که چېرې دلنډمهالې ادارې کوم وزیر غواړي په انتقالي اداره کې ګډون ولري نو باید له لنډمهالې ادارې تېر شي او که د منځمهالې ادارې کوم وزیر غواړي تر انتخاباتو وروسته حکومت کې ګډون ولري نو باید په انتقالي اداره کې برخه ونه لري.

ددې مادې ابهام او یا شعوري ناڅرګندتیا ددې سبب شوه، هغه وزیران چې د تنظیمي ملحوظاتو له امله په لنډمهاله اداره کې انتصاب شوي وو، خپلې پښې نورې هم پسې مضبوطې کړي، په انتقالي اداره کې هم ځان ځای کړي او تر هغې وروسته حکومت کې هم د خپل ځان د ګډون لپاره هلې ځلې وکړي. که چېرې دا ماده څرګنده وای نو تنظیمي وزیرانو له لنډمهالې ادارې څخه منځمهالې ته لاره نه شوه پیدا کولای او منتخب حکومت ته خو خبره بېخي ناممکنه وه.

پنځم نهایي احکام:

۱ـ " دقدرت له رسمي انتقال سره سم به په هېواد کې ټول مجاهدین، افغان وسلوال ځواکونه او وسلوالې ډلې دموقتې واکمنۍ دکنټرول او قوماندې لاندې راځي، او د افغانستان دنویو امنیتي او پوځي غوښتنو سره سم به د هېواد په وسلوالو او امنیتي ځواکونو کې تنظیم شي.

دې ماده کې متضادې برخې پرتې دي، ددې ټولو قوتونو چې پورته يې يادونه شوې يو ځای کول، تر يوې قوماندې لاندې راوستل ناممکن کار دی، که له دې جملې څخه يوازې د "مجاهدينو" مختلفې ډلې په پام کې ونيسو، ددې يو ځای کول هم عملاً ممکن نه دي، خپله د مجاهدينو بېلابېلې ډلې يوه بله نه شي زغملای، مثلاً که په عام ډول مجاهدين مطرح وي نو بيا خو عام ولس ته د ښاغلي حکمتيار د اسلامي حزب او د ښاغلي رباني د اسلامي جمعيت دواړه تنظيمونه يو مفهوم لري، نو ايا عملاً ممکنه ده چې دا دواړه ډلې دې په يوه واحد پوځ کې سره ګډې شي او يو بل دې وزغمي.

اساسي کار دا و چې په افغانستان کې بايد داسې يو پلاتفورم پيشنهاد شوی وای چې د هغې تر مخه ټولې وسلوالې ډلې، څه تنظيمي او څه ناتنظيمي، څه پخوانۍ او څه اوسنۍ ټولې بې وسلې شوې وای. پوځ د مسلك پر بنسټ د ناپېيلتوب د اصل له مخې جوړ شوی وای اود عسکرۍ مکلفيت دوره پر ټولو هېوادوالو تطبيق شوې وای، که مجاهدينو ته حتمي د امتياز خبره مطرح وای، د نورو مادي او معنوي امتيازونو له لارې دې دا خلا جبران شوې وای.

له کابل ښاره د ټولو وسلوالو ځواکونو د ايستلو يادونه شوې، خو دا کار عملي نه شو، بلکې د طالبانو تر سقوط وروسته هغه تنظيمي ملېشې چې کابل ته داخل شوې وې لا پسې مضبوطې شوې او ان قانوني بڼه يې خپله کړه.

په درېيمه ضميمه (۴) ماده کې بيا هم دې ټکي ته اشاره شوې چې ملګري ملتونه بايد د افغانستان په وسلوالو او امنيتي ځواکونو کې مجاهدين بيا مدغم کړي. د "مجاهدينو" له کلمې څخه دځينو تنظيمونو

هدف یوازې خپل ځان دی، نه ټول مجاهدین، که په وسلوال پوځ کې د ټولو مجاهدینو د ادغام خبره عملي وای، نو تر طالبانو دمخه باید دا کار شوی وای، بل دې کې به معیار څه شی وي کوم تنظیم د څومره ونډې او کوم معیار له مخې؟ ایا دا مختلف تنظیمونه به د خپل جوړښت دڅومره والي او څرنګوالي او د جهاد په ګرمو کلونو کې د خپل زور او قوت په تناسب په اردو کې په خپله ونډه قانع شي؟ خپلمنځي مفاهمه او زغم به رامنځته کړي؟ هېڅ ممکنه نه ده، یو بل ستر علت دادی چې د جهاد په کلونو کې ډېر مطرح جهادي تنظیمونه چې د جهاد ډېر زیات مورچلونه یې لرل اوس عملاً په مخالف لوري کې دي ایا د هغوی د جذب تضمین شته؟ دا ټولې هغه خبرې دي چې پوښتنې ترې جوړېدی شي.

دلنډمهالي اداري ترکیب بله هغه غټه نیمګړتیا ده چې له ورایه ښکاري، په دې ترکیب کې نه د افغانستان قومي جوړښت په پام کې نیول شوی، نه سیاسي، نه ژبنی او نه هم سیمه ییز. زیات امتیاز، یو اقلیت ته، یوه سیاسي ګروپ ته، او دیوې سیمې خلکو ته ورکړل شوی، کېدی شي لست ته یو ځل بیا مراجعه وشي.

دا او دې ته ورته یو شمېر نورې نیمګړتیاوې دبن په پرېکړه لیک کې موجودې دي، خو تر ټولو سخته نیمګړتیا داده چې په دې پرېکړه لیک کې ددې توافقاتو د تضمین مرجع مشخصه نه ده. د مثال په توګه که کابل نه ټول وسلوال ګروپونه ددې توافقاتو له مخې ونه وځي، نو مسئولیت یې د چا پر غاړه دی؟ څوك به ددې مادې تطبیق تضمینوي؟ دلته د ملګرو ملتونو رول ته اشاره شوې، خو د منځګړي او مرستندویه ارګان په توګه چې له لنډمهالي او منځمهالي اداري سره مرسته کوي،

خو له دې توافقاتو د سرغړاوي په حالت کې ورته غوښ اجرائیوي رول نه دی په ګوته شوی.

خو له دې ټولو نیمګړتیاو سره سره د بن توافقات په افغانستان کې دیوه سیاسي نظام د جوړښت او دیوه دیموکرات نظام د جوړېدو لپاره یوه داسې موثره اډانه ده، چې تر دې دمخه داسې یوه طرحه چې دومره نړیوال ملاتړ دې ولري او د هغې اکثره او په تېره بیا ځینې مهمې برخې عملي بڼه خپله کړي، په تېرو ۲۲ کلونو کې نه وه رامنځته شوې، له ځینو نیمګړتیاو سره سره که د بن ټولې پرېکړې تطبیق شوې وای، نو افغانستان به تر دې هم زیاتې لاسته راوړنې درلودې، په مجموعي ډول د بن پرېکړه لیك په افغانستان کې دسیاسي نظام د جوړښت لپاره یوه نثبتاًمثبته اډانه ګڼل کېدی شي.

د بېړنۍ لويې جرګې خپلواك
كميسيون ته يوه كتنه

لکه څنګه چې د بن پرېکړې دعاجلو اړتياوو له مخې ترسره شوې وې نو طبعاً دنيمګړتياوو درلودل په کې له احتماله لرې خبره نه وه، د لويې جرګې دجوړېدو خپلواك كميسيون چې د بن دپرېکړو له مخې رامنځته شوی طبعي خبره ده چې نيمګړتياوې يې درلودلې. د بن په پرېکړه ليك کې راغلي چې "دلويې جرګې دجوړېدو د خپلواك كميسيون ۲۱ غړي به دهغو كانديدانو له لېستونو څخه چې د افغانستان او همدغه شان د افغان متخصصينو، د مدني ټولنو د ډلو له خوا مخکې ترتيب شوی

وي، غوره کېږي. ملګري ملتونه به ددې کميسيون په جوړولو، فعالولو او د کميسيون د مناسبې دارالانشا په جوړولو کې مرسته وکړي."

دبن په کنفرانس کې يوه نيمګړتيا همدا وه چې ځينو تنظيمونوته په کې خاصه پاملرنه شوې وه او زياته ونډه ورکړل شوې وه، دکميسيون دغړو د لست ديوې برخې د ترتيب امتياز بياهم د بن د غونډې برخوالو ته سپارل شوی و، طبيعي خبره ده کوم ليست چې ددې کسانو له خوا ترتيبېده، طبعاً هغوی دخپلې خوښې کسان په لست کې شاملول او بيا چې له دې لستونو څخه غورچاڼ کېږي مجموعي چاڼ يې دهمغو ډلو په ګټه تمامېږي، چې لېستونه يې ترتيب کړي دي.

له همدې امله خو دبېړنۍ لويې جرګې په خپلواك کميسيون کې چې ځوك دغړو په توګه راغلل هغوی اکثره په مختلفو تنظيمونو په تېره بيا دداسې تنظيمونو په يوه ائتلاف پورې تړلي وو، چې کله کله يې په خپل منځ کې د نورو پر وړاندې ائتلاف کړی او کله کله په خپل منځ کې هم سره جنګېدلي دي.

ښه به وي چې ددې کميسيون دغړو لېست ته مراجعه وکړو:

۱ـ محمداسمعيل قاسميار	رئيس
۲ـ پوهاند عبدالعزيز	مرستيال
۳ـپوهنواله محبوبه حقوقمل	مرستياله
۴ـاستاد موسی توانا	غړی
۵ـسرمحقق سيدامين مجاهد	//
۶ـ اسدالله ولوالجي	//
۷ـ نجيب الله صادق مدبر	//
۸ـ پوهاند محمدکاظم اهنګ	//

۹_ پوهاند محمد طاهر بورګی //
۱۰_ عبدالسلام رحیمي //
۱۱ _صبغت الله سنجر غړی
۱۲_محمد ظاهر جبارخېل //
۱۳_فرید حمیدي //
۱۴_ ثریا پرلیکا غړې
۱۵_ راشد سلجوقي غړی
۱۶_ حمیرا نعمتي غړې
۱۷_ عنایت الله کمال غړی
۱۸_میرمحمد محفوظ ندایي //
۱۹_ نورمحمد قرقین //
۲۰_ سید مسعود //
۲۱_ امیرمحمد عیسی خان //

له قومي پلوه په دې ترکیب کې د پښتنو ونډه په سلو کې نږدې ۳۰ وه، پر دې ترکیب اکثره پښتانه خوښ نه وو، له سیمه ییز پلوه هم دهېواد د بېلابېلو برخو استازولي په کې نه وه، همدا علت و چې د کمیسیون غړي د ځینو ولایتونو د ولسوالیو په تثبیت کې له ډېرو ستونزو سره مخامخ وو. مجموعاً د ټول افغانستان په کچه ۳۷ داسې ولسوالۍ وې چې کمیسیون ورته په اصطلاح متنازعه ولسوالۍ ویلې، د څوکیو په وېش کې دځینو ولایتونو روغې ولسوالۍ له یاده وتلې وې، دساري په توګه په ننګرهار کې دوه، په کندهار کې یوه او په نورو ولایتونو کې هم همدا شمېر ولسوالۍ له برخې پاتې وې، چې وروسته

بیا ورته ونډه ورکړل شوه. دغه راز دځینو ولایتونو ولسوالۍ په بل ولایت پورې تړلې شوې وې لکه د کونړ درې ولسوالۍ، ناړۍ، چپه دره او ننګلام په نورستان پورې تړل شوې وې.

دې کار دیوه ولایت د څوکیو مجموعي شمېر کموه، خو د بل یې زیاتوه. کله چې سیمه ییزو دفترونو د اصلاح هڅه کوله د هغه ولایت خلکو او مقاماتو چې د خپل ولایت د څوکیو مجموعي شمېریې د بل ولایت د ولسوالیو د ناسم ګډون او شمېر له امله زیات شوی و، مخالفت کاوه او د څوکیو کمول یې له خپل ولایت سره زیاتی ګاڼه، که څه هم د هرې ولسوالۍ څوکۍ په ځانګړي توګه معلومې وې، خو بیا هم یو څه زړه بداوی او خفګان رامنځته کېده. د کمیسیون په غړو کې له ۱۳ پښتون مېشتو ولایتونو څخه یو تن استازی هم شامل نه و، همدې عامل په دې ولایتونو کې د ولسوالیو او د هغو د څوکیو ددقیق شمېر ستونزه رامنځته کړه.

د بېړنۍ لویې جرګې خپلواک کمیسیون دلویې جرګې د انتخاباتو لپاره یوه کړنلاره جوړه کړه، سره له دې چې ددې کړنلارې له مخې د ډېرو په نظر دڅوکیو وېش عادلانه نه و، خو داشخاصو د ټاکنې لپاره یې وړاندیزونه او اصول ښه وو. خو په دې شرط چې عملي شوې وای، د وکیل یا هغه شخص لپاره چې غواړي لویې جرګې ته د وکیل په توګه غوره شي، دغه لاندې صفات په پام کې نیولي شوي وو:

- ❋ د هېوادوالو په وینو یې لاسونه ککړ نه وي.
- ❋ دمخدره موادوکښت، قاچاق او تولید کې لاس ونه لري.
- ❋ له تروریستانو سره همکاري ونه لري.
- ❋ د بشر حقوق یې پایمال کړي نه وي.

❋ په جنګي جرمونو ککړ نه وي.
❋ د هېواد ملي شتمنۍ یې لوټ کړې نه وي.
❋ لیك لوست وکړای شي.

خو کله چې عملاً انتخابات پیل شول، دا پورتنۍ ځانګړنې تطبیق نه شوې، سره له دې چې ددې ټولو مسایلو تطبیق په داسې یوه ټولنه کې چې تازه له جنګه راوتلې وي او د جنګ یوه لوري د بل لوري ځای نیولی وي څه اسانه خبره نه ده، خو څرنګه چې دا یو خپلواك کمیسیون و او دملګرو ملتونو له خوا یې ملاتړ کېده، نو دوی ته په کار وه چې تر زیاته حده یې خپله لایحه تطبیق کړې وای. که چېرې یوکمیسیون رښتیا هم خپلواك وي، نو له خپلې خوا د وضعه کړې لایحې دتطبیق وس باید ولري او که داسې نه وي نو خپلواکي یې هم ترپوښتنې لاندې راځي.

په لایحه کې راغلي وو چې والیان او دامنیې قوماندانان په انتخاباتو او لویه جرګه کې ګډون نه شي کولای، خو وروسته بیا ټولو والیانو دهمدې کمیسیون له خوا له انتصابي امتیازڅخه ګټه پورته کړه. کمیسیون نه یوازې د والیانو په انتصاب، بلکې دنورو غړو په انتصاب کې هم جدي سهوې وکړې، په پیل کې دکمیسیون له خوا اعلان شوی و چې په بېړنۍ لویه جرګه کې به د ټولو انتصابي او انتخابي غړو شمېر (۱۵۵۱) تنو ته ورسېږي خو وروسته دا شمېره (۱۶۵۶) تنو ته لوړه شوه او په لویه جرګه کې دکمیسیون هېڅ غړي په دې باب رسمي وضاحت ورنه کړای شو.

خو له دې ټولو نیمګړتیاوو سره سره دلویې جرګې خپلواك کمیسیون په ډېرو سختو او اغزنو شرایطو کې د ټول هېواد په کچه د لویې جرګې د استازو انتخابات ترسره کړل، دا تر ۲۷ کالو وروسته په افغانستان

کې لومړني نسبتاً ازاد انتخابات وو، چې خلکو په خورا زوږ او شوق په کې ګډون وکړ که یو شمېر جنګسالارانو او نورو زورورو د زور او زرو له لارې خپل ځان وکالت ته ورساوه، نو ګڼ شمېر استازي د ولس په خوښه هم وټاکل شول، دلویې جرګې د خپلواک کمیسیون ستر بری دا و، چې پر ټاکلي وخت یې لویه جرګه راوبلله او په دې ډول د بن دپرېکړه لیك یوه اساسي برخه تطبیق شوه.

په ختيزو ولايتونو کې انتخاباتي بهير

د ۱۳۸۱ل کال د وري د مياشتې لومړۍ شپې ورځې وې، ما په پېښور کې له IOM يا د مهاجرو د نړيوال سازمان په مټ له يوې جوړې راډيويي خپرونې سره کارکاوه، دا راډيويي خپرونه د(عاجلو مرستو راډيويي خپرونه) نومېده، خپرونې به يې له امريکا غږ او بي بي سي راډيو څخه خپرېدې. ددې راډيويي خپرونې افغان مشر دهېواد تکړه ليکوال او ژورنالېست، ښاغلی ډاکټرمحمد اکبر و، چې يو وخت يې له بي بي سي راډيو سره کارکاوه، دا وخت ما په پېښور کې دهيلې مجلې دخپراوي او ايډيټ چارې هم ترسره کولې او په پېښور کې د افغانستان دکلتوري ودې ټولنې چې جرمني کې يې مقر و او ځينو نورو کلتوري ټولنو استازی هم وم، په خورا خوند او درز مو ګڼ فرهنګي او خپرنيز فعاليتونه پيل کړي وو، هره مياشت مو په بېلابېلو ډګرونو کې ځلورپنځه عنوانه پښتو کتابونه خپرول، فرهنګي کار په شور او زوږ کې روان و، چې ديو شمېر کسانو کينه اوحسادت يې هم راپارول، دا وخت

زما کور هم په پېښور ارباب روډ کې و، دعاجلو مرستو راډيو ماته دا وخت دومره معاش راکاوه، چې زما تر مياشتنۍ اړتيا اوښته، نوځکه دا مهال ما له هيلي مجلې او نورو خپرندويو ټولنو څخه حق الزحمه نه اخيستله. دکارونو په همداسې جم او جوش کې و، چې ښاغلي کاوون کاکړ پېښور کې زموږ دفتر ته سر را دننه کړ.

کاوون کاکړ دهېواد د نوميالي ليکوال او تاريخپوه ښاغلي پوهاند محمدحسن کاکړ زوی دی، په امريکا کې يې د حقوقو او سياسي علومو په څانګه کې ماسټري ترلاسه کړې، عمر يې کم خو تجربه او زغم يې ډېر زيات دي، دعمر په انډول يې دسياسي پوهې او کفايت پانګه ډېره زياته ده، ده يو کال دمخه په اسلام اباد کې دملګرو ملتونو په يوه بل دفتر UNOCHA کې کارکاوه بيا بېرته امريکا ته لاړ او همدا څو ورځې دمخه د ملګرو ملتونو په يوه نوې جوړه څانګه UNAMA کې پر دنده ګومارل شوی و.

ماسپښين مهال به و، چې ښاغلي کاوون کاکړ او ورسره يو افغان ملګری (ښاغلي جاويد احمدي) چې اصلاً دننګرهار ولايت د کامې اوسېدونکی دی او فعلاً يې له کاوون کاکړ سره يو ځای په همدې دفتر کې کارکاوه، ددفتر دروازه ټک ټک کړه او دفتر ته رادننه شول، دا وخت زه کار ډېرسترې کړی وم، د دفتر په کوچ کې دکوچ د فرش يوه ټوټه مې سرته اينښې وه او ډډه مې لګولې وه، همداسې پرېشانۍ وړی وم. همدې وخت کې دوی راننوتل، زه په ټک ټک پوه شوم، نو پورته شوم او دوی سره مې ستړي مشي وکړل او په ليدو يې خوښ شوم، دوی هم زما په ليدو خوښ شول، کاوون صيب وويل: ما يقين نه کاوه چې دومره ژر به دې پيدا کړم. کاوون صيب خپل همکار جاويد احمدي ماته راوپېژندو او زه

يې هغه ته ورمعرفي کړم، خو خپله کاوون صيب ما له ښخوا پېژندهٔ او ډېر ښه مې پېژنده. کاوون صيب تر لږ دمې وروسته خبرې پيل کړې او راته يې وويل چې په خبرونو کې به دې اورېدلي وي چې د بن د توافقاتو له مخې څه موده دمخه په کابل کې دلويې جرګې خپلواک کميسيون جوړ شو او دا کميسيون دلويې جرګې د جوړېدو لپاره کارکوي، ددې ترڅنګ په کابل کې دملګرو ملتونو دمرستيال هيئت UNAMA دفتر جوړ شو چې هغه به دې کميسيون او نورو څانګو سره مرسته کوي، د مرستيال هيئت دفتر يوه څانګه به په جلال اباد کې جوړېږي او دجلال اباد د څانګې دفتر مسئوليت يې ماته راکړی، نو زه اوس خاص ستا لپاره راغلی يم، ته به ما سره ځې او ماسره به دې دفتر کې دمشاور او همکار په توګه کارکوې، ځکه چې په ختيزو ولايتونو کې ستا پېژندنه ډېره ده، زموږ وظيفه اوس داده چې دلويې جرګې پروسه سپوټ کړو تر هغه وروسته به بيا نورکارونه کوو.

ما چې د کاوون صيب له خولې دلويې جرګې دخپلواک کميسيون د ملاتړ خبره واورېده، نو ډېر ژر مې غبرګون وښود او ورته مې وويل:" کاوون صيب ته ما داسې شي ته بيايې او ملاتړ يې راباندې کوې چې زه اصلاً هغه نه منم، زما په نظر دلويې جرګې دا تش په نامه خپلواک کميسيون اصلاً خپلواک نه دی، دا د بېلابېلو او مختلفو تنظيمونو د استازيو نچوړ دی، چې اکثريت يې دهېواد له اکثريت سره کينه او دښمني لري. دکاوون تر راتګ څو ورځې دمخه ما په مستعار نامه د همدې کميسيون په اړه يوه مقاله ليکلې وه او هغه مې د ګڼو دلايلو له مخې يو نيمګړی کميسيون ګڼلی و، دا مقاله د هغه وخت په يوه مجله کې خپره شوې وه. زما ملګري او همکار عزت الله شمسزي سم له لاسه

دا مجله کاوون صیب ته پر میز کېښوده، کاوون او جاوید احمدي دا مقاله ولوستله، خو اوسېله او زغم يې له لاسه ورنه کړل، په ارامو اعصابو يې وويل: موږ همداسې نظریاتو پسې ګرځو، دملګروملتونو دنده دیوه بې طرفه سازمان په توګه داده چې په رښتيني ډول واقعیتونه معلوم کړي.

ما او کاوون صیب ډېرې خبرې وکړې، خو د خبرو غټ ټکی په پای کې دا و چې دداسې لیکنو پر ځای او دداسې زړه خوړينې پر ځای ښه لاره داده چې سړی خپله دعمل ډګر ته ودانګي، هغه کار چې له نورو يې توقع کوي، باید په خپله يې ترسره کړي، هغه شکایت چې له نورو يې کوي، په خپله دشکایت حلوونکی شي، ما چې هم د کاوون صیب پر خبرو فکر وکړ او په کې ژور شوم، نو په ذهن کې مې بدلون راغی او ځان سره مې وویل چې موږ ټول عمر له نورو نه ګیله کوو، چې دا پلانکی ولې داسې کوي او داسې نه کوي ولې موږ ته کار نه کوي، ولې دانه او ولې دا نه کوي؟ ښه داده چې خپله ځان دپلانکي په رول کې واچوو، خپله هغه کارترسره کړو چې له نورو نه يې هیله کوو، له لسګونو روحي کشمکشونو او ستونزو به خلاص شو، که ډېر کم کار مو هم ترسره کړ، یو کار به مو کړی وي، یوازې په وچو لیکنو، شکایتونو، ګیلو او مانو باندې هم څه شی نه کېږي، په دې مې فکر وکړ چې سیاسي لیکوالي ښه ده او که عملاً سیاسي کار؟ او بیا دا وخت د استاد الفت دا بیت هم را په یاد شو چې:

د عمل د خاوندانو په حضور کې
د وینا خاوند ولاړ لاس په سلام دی

خو تر ډېر بحث اوخبرو وروسته کاوون صیب سره په دې موافق شوم، چې یوازې د لویې جرګې تر جوړېدو پورې درسره ځم او یوازې د ملګروملتونو په دفتر کې ستاسو د مشاور په توګه کار کوم او بس، درې میاشتې وروسته بېرته پېښور ته خپل فرهنګي کار ته راځم.

دهمدې لپاره مې له پېښوره جلال اباد ته د تګ تکل وکړ، خو مخکې تر هغه چې جلال اباد ته لاړشم له ښاغلي محمداکبراکبر سره مې چې د عاجلو مرستو دراډیویي پروګرام مشر و دا خبره مطرح کړه، هغه سره له دې چې زما له تګ سره موافق نه و ځکه چې دا وخت د هغه ترمشرۍ لاندې دا راډیویي پروګرام په ښه ډول پرمخ روان و هغه نه غوښتل چې د خپل دفتر یو غړی له لاسه ورکړي، خو څرنګه چې ډاکټر اکبر دیوه اوچت ملي شعور څښتن دی، نو زما له تګ سره یې موافقه وکړه، کاوون کاکړ تر هغه دمخه مانه دمعاش پوښتنه وکړه ما ورته وویل چې ماته IOM تقریباً څلورسوه ډالر معاش راکوي، دا مهال په پېښور کې په خارجي موسسو کې دا ډېر اوچت معاش و، کاوون صیب ماته وویل چې موږ دومره معاش نه شو درکولای، کېدی شي ټول معاش به دې نږدې درې سوه ډالره شي، ما ورته وویل چې د معاش او پیسو خبره دومره مهمه نه ده، خو څرنګه چې دا یوه ملي مسئله ده، نو که هېڅ معاش هم نه وي درسره ځم. دا مهال سره له دې چې ما خپل کورنی ژوند په پېښور کې ډېر ښه عیار کړی و او ډېرهوسا وم، ماشومان مې ارام و، په ارباب روډ کې مې په درې زره کلدارې یو ډېرښه مصئون کورپه کرایه نیولی و چې د کور ټول ضرورتونه په کې پوره وو، دا کور دیوه سوپرمارکیټ پر سر و چې لاندې دوکانونو کې یې دکورلومړني مواد ټول پیدا کېدل، ما غوندې دیوه مصروف سړي لپاره دا کور یو غټ نعمت و

او ما مخکې تر مخکې اډوانس پیسې هم ورکړې وې، کور کې مې وویل ځان تیار کړئ چې جلال اباد ته ځو، مېرمن مې راته وویل، موږ دلته ډېر ارام یو ماشومان هم ارام دي، اوس بیا کډه کول دسړي زړه چوي، بس دی په همدې یوه کال کې څلور ځله کوچ کشي. څلور ځله کوچ کشي داسې وه چې کله امریکایانو پر طالبانو پوځي برید کاوه، نو تر هغه درې ورځې دمخه زه له پېښوره لاهور ته د کتابونو د چاپ لپاره روان وم. زما یو جرمني مېشتي ملګري ښاغلي اقبال پښتونیار چې بهرني خبرونه یې له نږدې تعقیبول، دشپې یوولس بجې په داسې حال کې له جرمني څخه راته ټلیفون وکړ، چې زه له پېښوره د لاهور پر لوري نیمه شپه په سفر کې وم، پښتونیار پوښتنه وکړه چې چېرته یې؟ ما وویل چې لاهور ته د کتابونو په چاپ پسې روان یم، هغه ډېر په غوصه شو او ویې ویل چې بلا دې په کتابونو پسې شي، کتابونه خو بیا چاپېږي، ماشومان دې وژغوره، پښتونیار خبر و چې زما ماشومان دا مهال په کابل کې دي، پښتونیار وویل امریکائیان ډېر په قهر دي، همدا نن او سبا حمله کوي، ژرتر ژره باید ماشومان خوندي ځای ته انتقال کړې، سهار اته بجې لاهور ته ورسېدم ټوله ورځ مې کار وکړ، څو عنوانه کتابونه مې چاپ ته تیارکړل، دشپې اته بجې مې له لاهوره حرکت وکړ، سهار وختـه مې په دفتر کې خپل ملګري عزت الله شمسزي ته حال او احوال پرېښود او مخ پر کابل روان شوم. ماسپښین مهال کابل کې د کابل پوهنتون داستادانو په فامیلیو یا استوګنځي کې خپل کور ته ورسېدم. کله چې کور ته ورسېدم نو هیله او سمسور راغاړې وتل، او ویې ویل چې ټول خلك لاړل یوازې موږ پاتې یو، زما مېرمن او مورمې د کور ټول کالي تړلي وو یوازې ما ته منتظر وو. ما مازیګر یوه موټرسره خبرې وکړې، سهار وخته

موټرراغی دکور یو څه مهم کالي مو شش درك کې خپلوانو کره یوړل، نور ټول کور مې پرخپل ځای پاتې شو او د لغمان پر لوري مو حرکت وکړ، میاشت مو لا په لغمان کې نه وه تېره شوې چې کورنۍ ناروغي راپیدا شوه، دا په داسې حال کې ده، چې پر ټول افغانستان د امریکایانو بمباري روانه وه، پېښور ته د تګ لارې هم سختې بندې وې، پر جلال اباد هم سخته بمباري وه، داسې ښار چې هلته دې روغتون او ډاکټران وي، نه و. مجبور شوو له ماشومانو سره په هغو سختو بمباریو کې بېرته کابل ته لاړو او بېرته مو په پوهنتون کې په خپل کور کې شپې او ورځې شوې، یوه میاشت مو په پخو بمباریو کې تېره کړه چې د طالبانو نظام د ړنګېدو شپې او ورځې شوې، مزارشریف دامریکایي ځواکونو د سختو بمباریو په زور د طالبانو د مخالفینو لاس ته ورغی، یوه ورځ وروسته په کابل کې د اطلاعاتو او کلتور وزارت دیوه طالب چارواکي په حواله خبر شوم، چې طالبان په مخفي ډول خپل قوتونه له کابله باسي او ډېر ژر به کابل هم د مخالفینو لاسته ورشي. ما دهمدې ورځې په بهیر کې د خپل کور مهم شیان د کابل پوهنتون له ساحې نه شش درك ته راوړل او په شش درك کې مې لومړۍ شپه وه چې د طالبانو نظام ړنګ، امریکايي ځواکونه او دطالبانو مخالف قوتونه کابل ته راننوتل. څو شپې نورې هم په کابل کې پاتې شوم، په پای کې له خپلو ماشومانو سره یو ځای د څڅوبي کنډو پر سختو لارو پېښور ته راغلم، نو ځکه مو ږ دیوه کال نه په کمه موده کې څو ځله لېږد ته اړ شولو، زما ماشومانو دا ځل زړه نه ښه کاوه چې بیا کډه په شا شو، خو ما وویل چې ضرور ځو، خپل وطن مو دی، هرڅه چې کېږي کېږي به.

زه جلال اباد ته راغلم او د کور د لټولو په لټه کې شوم، لومړی مې په یونما کې د خپل کار او تقرر په اړه کارونه خلاص کړل، مېز، دفتر او د کار لوری را په ګوته شول، بیا د کور په لټه کې شوم، په ډېر تکلیف کې مې له خپل یوه ملګري سره په ګډه یو حویلی کرایه کړ چې دوه بېلابېلې لارې او څلور خونې یې لرلې، دوه دده په برخه شوې او دوه زما.

کله چې دکور ترتثبیت وروسته زه بېرته پېښور ته دکور د راوړلو لپاره لاړم او دوه شپې مې هلته تېرې شوې، نو دلته دلویې جرګې لپاره د انتخاباتو پر مهم پوست ملګرو ملتونو، دلویې جرګې کمیسیون او نورو مربوطو ارګانونو بحث کړی و، داپوست په ختیزو ولایتونو کې د انتخاباتو د ټیم لیډري یا مشرۍ پوست و، چې ټول انتخابات به دده تر لارښوونو لاندې ترسره کېږي او پوره اشخاص او امکانات به په لاس ورکول کېږي. کاوون کاکړ او نورو زما په غیاب کې فیصله کړې وه، چې زه (یون) به ددې پوست مسئولیت اخلم، دوی په همدې دوه ورځو کې دا کار خلاص او مرکز ته یې هم خبر ورکړی و.

کله چې ما له پېښوره کډه راوړه او سهار یونما دفتر ته ددندې لپاره لاړم، نو دیونما کارکوونکي ښاغلي جاوید احمدي راته وویل چې مبارک دې شه نوې وظیفه، ما ویل د څه شي نوې وظیفه، هغه وویل تاسو د ختیزو ولایتونو د انتخاباتو ټیم لیډر شوئ، ما ویل د څه شي ټیم لیډر؟ ده وویل د انتخاباتو، دلویې جرګې لپاره د ټولو کېدونکو انتخاباتو مسئولیت ستا پر غاړه دی، موږ ستا په غیاب کې ځکه دا فیصله وکړه چې ته یې دمخالفت لپاره وخت ونه لرې، دا ډېر مهم پوست دی او ډېر باوري او کاري سړی ورته په کار دی، ما ویل ورورە زه خو تاسو راغوښتی وم چې په یونما کې به فقط ستاسو د مشاور په توګه کارکوم،

زه د جرګو مرکو سړی نه یم، او نه مې دا درونـد کـار لـه واکـه پوره دی. ددې کـار لـپاره سم داسې د اوسـپلې سړی پـه کـار دی چې پـه جرګـو او مرکو پوه وي او دپاخه عمر سړی وي، زه درته ربښتیا وایم چې دا درونـد کار دی دا زما له وسه پوره نه دی او که نه وي زه بېرتـه پېښـور تـه ځم، احمدي په خندا شو او راته یې وویل: یون صیب ته خبر یې چې دا څومره مهم پوست دی، دې باندې خلك سرونه ماتوي، دا ګوره ډېر غټ اعتبـار دی چې پر تاسو شوی دی، ما احمدي تـه وویـل، تاسو راځئ چې کـاوون صیب وګورو، هغه ته چې لاړو تر روغ بړ وروسته مې ورته وویل دا څنګه معامله ده، تاسې زه دجرګې دفتر ته معرفي کړی یم، هغـه پـه خندا شـو ویې ویل هو، ته مې ځکه هلته معرفي کړې چې زموږ د کار د ثقل مرکز همغه ځای دی او ټول کار هملته ترسره کېږي، ما ویل تا خو ما سره هلته ددې بـل کـار ژمنـه کـړې وه، نـه د جـرګې د انتخابـاتو، کـاوون وویـل دا درسته ده، خو دا ډېر مهم ځای دی، داسې یو اعتبـاري او کـاري شـخص ته اړتیا ده، بل دا چې دلته د پیسو د راکړې ورکړې احتمـال زیـات دی، موږ غواړو داسې یو څوك دلتـه راشي چې دپیسـو پـر وړانـدې د مبـارزې تاب ولري، ما وویل کاوون صیب ستاسـو لـه مهربانۍ نـه مننـه خو زه دا کار ځکه نه شم کولای چې زه نه په انتخاباتو کې تجربه لـرم، نـه د جـرګې مرکې سړی یم او نه مې دې لکونو خلکو سره د جروبحث اوسـپله شـته، دا زمـا لپـاره ډېـر سخت کـار دی، دې کـار کې ستاسـو د خبـرو پـه تائیـد دپیسو دراکړې ورکړې او دخلکو دخفګـان خبـره هـم مطـرح ده، پـه داسـې دفترونو کې که هرڅومره ځان پاك وساتې بیا هم دځینو خلکو له خوا حق ونـاحق خلکـو تـه ګوتـه نېـول کېـږي، بلـه خبـره دا ده چې دې انتخابـاتي پروسـه کې کېـدی شي یـو شـمېر زورور ماتـه وخوري او یـو شـمېر زورور

کامیاب شي، افغانستان کې د سیاسي مبارزې ماتې او بریاوې پر شخصي کینو بدلېږي. زه نه غواړم چې په اینده کې په شخصي دښمنیو واوړم او ټول فرهنګي کارونه رانه پاتې شي، کاوون صیب وویل چې موږ ټول ستاسو تر شا ولاړ یو، دملګرو ملتونو دفتر به ټول ستاسو ملاتړ کوي، تا هېڅکله یوازې نه پرېږدو، ته هېڅ تشویش مه کوه، په هر ترتیب چې وي تاسو باید دا وظیفه ومنئ دا ډېر مهم او خاص پوست دی، کله چې انتخابات خلاص شول، بیا به بېرته یونما ته راشئ، خو اوس باید ضرور دا وظیفه ومنئ، ما ویل تر ما غوره بل شخص شاه محمود میاخېل دی، چې تر ما یې عمر هم زیات دی او زیاته کاري تجربه هم لري، هغه دې لاړ شي، کاوون وویل، شاه محمود میاخېل غواړي ځان په کونړ ولایت کې لویې جرګې ته کاندید کړي، نو ځکه هغه ددې پوست په راس کې نه شي راتلای.

دا وخت ما هېڅ تصور نه کاوه او فکر کې مې هم دا خبره نه ګرځېده چې زه به لویې جرګې ته ځم یا به وکیل کېږم، خو چې ټولې لارې بندې شوې له ناچاره مې دا پوست ومانه، بیا مې دا شرط وړاندې کړ چې د اشخاصو په تعین کې به زما لاس ازاد وي، دوی دا خبره راسره ومنله. سم له لاسه مې دختیزو ولایتونو د پرسونل شمېر معلوم کړ، مجموعاً ۱۴ کسه د انتخاباتي کارونو لپاره له هغې جملې نه دوه کسه د هستې غړي دا مې په دې ډول تقسیم کړل: د ننګرهار لپاره څلور، د کونړ لپاره ۲ دلغمان لپاره ۲ د نورستان لپاره ۲ تنه.

سربېره پر دې مې یو تن د میډیا مسئول، یو تن د لوژستیك مسئول، یو تن اداري مسئول، یو تن راپورټر، یو تن راډیو اپریټر او په هره ولسوالۍ یا هر اداري واحد کې یو تن د ارتباطي غړي په توګه، په

ننګرهار کې دوه، په نورو ولایتونو کې یو یو تن امنیتي مسئول او همدارنګه ځینې نور د همکارانو په توګه په ختیزو ولایتونو کې د لویې جرګې د کارونو دپرمخبیولو لپاره وګومارل:

دلویې جرګې د چارو لپاره د ختیزې هستې دکارکوونکو لېست

ګڼه	نوم	دنده
۱	اول رحمان رودوال	پر انتخاباتو دنظارت کمیسیون غړی
۲	احمدخان	//
۳	محمدحنیف ګردیوال	//
۴	انجنیرروف	//
۵	انجنیرمحمدشعیب	//
۶	سمیع الله پاڅون	//
۷	عزیزالدین همت	//
۸	حاجي حبیب الله	//
۹	داکټردلاور سهري	//
۱۰	اسمعیل نورستانی	//
۱۱	محمدقاسم	مرکزي هسته
۱۲	ګل اقا	//
۱۳	عبدالوکیل اتل	ژورنالېست
۱۴	عطامحمدقسمت	//
۱۵	محمدشاکر	امنیتي مسول
۱۶	اوربتت	امنیتي مسول
۱۷	مظهرالله	امنیتي مسول
۱۸	اقاجان	امنیتي مسول
۱۹	زلمی	امنیتي مسول
۲۰	حمیدالدین	امنیتي مسول
۲۱	رفیع الله صیاد	اداري
۲۲	ډاکټررضوان	اداري
۲۳	عبدالغفار جبارخېل	ژباړن
۲۴	احمدشاکر مجددي	سکرتر، ژباړن، کمپیوټراپریټر

۲۵	عبدالله	لوژستیک
۲۶	روئین	لوژستیک
۲۷	محمدشفیق	راډیو اپریټر
۲۸	محمداسمعیل یون	ټیم لیډر

په هره ولسوالۍ کې مو یو تن د رابط غړي په توګه وټاکل په دې ډول:

ننګرهار

ګڼه	اداري واحد	رابط غړی
۱	سره رود	جان اغا کاکړ
۲	خوګیاڼی	خان وزیر
۳	شېرزاد	محمدکبیر
۴	حصارك	ناصرخان
۵	پچیراګام	محبت خان
۶	رودات	عبدالکافي
۷	هسکه مېنه	رحمان ملاتړ
۸	کوټ	وفي الله
۹	بټي کوټ	ذبیح الله
۱۰	اچین	مجیدالله
۱۱	سپین غر	سیدواهب شاه
۱۲	نازیان	مکتب ګل
۱۳	شینواري	عابدالله
۱۴	دورباba	محمدنبي
۱۵	مومندره	ډاکټربریالی
۱۶	لالپوره	محمدیګل
۱۷	ګوشته	سباوون مومند
۱۸	کامه	ببرك میاخېل
۱۹	ښېوه	شاه زمان
۲۰	دره نور	شېرعالم امله وال

۲۱	بهسود	محمدگل
۲۲	لومړی ناحیه	داکټرنوید
۲۳	دویمه ناحیه	نوریاسین
۲۴	دریمه ناحیه	سهراب دیدار
۲۵	څلورمه ناحیه	فرید

لغمان

ګڼه	اداري واحد	رابط غړی
۱	مهترلام	احمدشاه سهاك
۲	قرغه يي	ډاکټر مالك
۳	الينګار	شفيق الله
۴	اليشنګ	سيدمختار
۵	دولت شاه	ګل بادشاه

کونړ

ګڼه	اداري واحد	رابط غړی
۱	وټه پور	شفيق الله
۲	سرکانی	عبدالکريم
۳	اسعداباد	حاجي ګل محمد
۴	اسمار	نجيب الله
۵	چپه دره	معلم مصطفی
۶	څوکۍ	محمدهاشم
۷	دانګام	جان محمد
۸	خاص کونړ	تورګل
۹	مروره	عبدالرحمن
۱۰	ناړۍ	عبدالستارخان
۱۱	نرنګ	محمدنواز
۱۲	شيګل	حاجي سيدصاحب
۱۳	پشد	جنت ګل

نورستان

ګڼه	اداري واحد	رابط غړی
۱	منډول	محمداسحق
۲	برګمټال	سلیمان شاه
۳	دواب	نورمحمد
۴	ننګراج	محمداصف
۵	غازي اباد	محمدنواز
۶	کامدیش	امیرمحمد
۷	وایګل	حضرت محمد
۸	واما	محمدملك

کله چې موږ خپل پرسونل پوره کړ، نو پر همدې وخت دلویې جرګې د انتخاباتوطرزالعمل چاپ شو، چې په هغه کې يې هرولایت او هرې ولسوالۍ ته د وکیلانو ونډه په ګوته کړې وه، څو شیان په دې کړنلارې کې نیمګړي وو:

۱ـ د څوکیو وېش عادلانه نه و.

۲ـ یوشمېر ولسوالۍ بېخي له یاده وتې وې او د ځینو ولایتونو ځینې ولسوالۍ په نورو ولایتونو پورې تړل شوې وې.

۳ـ طرزالعمل او دلویې جرګې د دارالانشاء ټول اسناد لکه په خپله طرزالعمل، تعهدنامه، شناسنامه او نور ټول په یوه ژبه (دري) وو.

کله چې مو دا نیمګړتیاوې وکتلې، نو د هغو د حل په لټه کې شوو، اول خو د هغو په لټه کې شوو چې اسانه وې. په پښتو ژبه د اسنادو ترلاسه کول، ځکه په ختیزو ولایتونو کې مهم وو، چې دلته مطلق

اکثریت پښتانه دي. دا موږ ته ډېره ګرانه وه چې له خپلې مورنۍ ژبې پرته دوی ته په بله ژبه اسناد وړاندې کړو او دوی پرې پوه شي.

سملاسي مې ښاغلي **محمداسمعیل** قاسمیار ته ټلیفون وکړ ځان مې ورمعرفي کړ او ومې ویل چې د **طرزالعمل** پښتو نسخو ته اړتیا ده ځکه موږ باید ژرترژره تبلیغاتي کمپاین پیل کړو. هغه په ټلیفون کې وویل "انقریب به خیر چاپ میشه". ما ورته وویل تاسو خو ((جرګه جریده)) کې د دري متن په اخري برخه کې لیکلي: "متن پښتو، دري و انګلیسي این **طرزالعمل** به چاپ رسیده است". دې نه معلومېږي چې دا خبره صحیح نه ده، هغه په ځواب کې وویل:" کمکی صبرکنید انشاء الله به زودی به دست تان میرسد". موږ هم څو ورځې انتظار وویست، هېڅ شی معلوم نه شو، بلاخره کابل ته ورېسې لاړم، دلویې جرګې د دارالانشاء په دفتر کې مې پوښتنه وکړه چې د **طرزالعمل** یوه پښتو کاپي مې په کار ده، که دلته دتکثیر امکان نه وي، پروا نه کوي خو چې مقصد یوه کاپي ماته راکړئ، هلته یې زه خپله تکثیروم، د دارالانشاء اکثره کارکوونکي د کابل پوهنتون د څو وروستیو کلونو فارغان وو، نو اکثرو یې زه پېژندلم او ډېر احترام یې کاوه، یوه به ویل" اینه استاد فقط چند دقیقه انتظار بکش .." بل ویل " اینه دستی بریت پیدا میکنم، یك شماره خو پیدا خواهد شد" تر نیم ساعت انتظار وروسته اصلاً هېڅ ګڼه پیدا نه شوه، بلاخره ما ویل چې هر چا کمپوز کړې وي، هغه سړی ماته راوښیئ ماته یې په ډسکټ کې راکړئ زه به یې هلته جلال اباد کې چاپ او تکثیرکړم، خو ماته یوه نسخه راکړئ.

بیا نو یوه بل ته غږ کړ" زودکنید بری استاد متن پشتو طرزالعمل تهیه کنید، **عاجل** هله زود شوید" په دارالانشاء کې ډېره ګڼه ګوڼه وه،

خو د هېڅ شي پته نه لګېده، يوه پر يوه حواله اچوله او بل پر بل، په نتيجه کې هېڅ پته ونه لګېده، پر همدې وخت يو تن ماته رانږدې شو او غوږ کې يې راته وويل:"استاد چه دروغ بريت بګويم اصلاً متن پشتو اش براى ما هيچ نه رسيده، فکر ميکنم هيچ ترجمه نه شده". ما ويل اصلي خبره دې اوس وکړه. سم له لاسه سرمحقق سيدامين مجاهد پسې چې د کميسيون غړی و لاړم. هغه ته مې وويل چې موږ دطرزالعمل پښتو متن ته اړتيا لرو، دا څنګه کېږي؟ هغه په خندا شو والله څه درته ووايم؟ پښتو متن يې اصلاً تر اوسه ترجمه شوی نه دی، ما ورته وويل علت څه شی دی؟ تر جرګې يې وروسته ترجمه کوئ که څنګه؟ هغه ويل نه؟ د پښتو متن ترجمې ته حق الزحمه نه شته. ښه ما ويل دا ټوله خبره حق الزحمې ته معطل ده؟ که د حق الزحمې خبره وي رايې وړه زه يې همدا نن شپه بې له حق الزحمې ترجمه کوم چې دا جنجال ختم شي، حق الزحمه دې اور پسې شي چې داسې يوه مهمه مسئله يې ټال کړې ده.

مجاهدصيب وويل چې دري متن يې ماته دترجمې لپاره راکړی چې زه يې پښتو کړم خو حق الزحمه نه لري، زه دا نه وايم چې زه د حق الزحمې د نشتوالي له خاطره دا متن نه ترجمه کوم، خو زه دا وايم چې د دري متن لپاره حق الزحمه وه او د پښتو لپاره نه شته دا پښتو ژبې ته په سپکه سترګه کتل دي زه به پرې دا حق ثابتوم او بيا به يې ترجمه کوم.

ما ويل خير په هر صورت خو اوس موږ ته د هر ژر پښتو کړنلاره راولېږئ چې موږ کمپاين پيلوو او دغه راز نور ضروري اسناد هم په پښتو ژبه راولېږئ.

دري څلور ورځې مو نور هم انتظار وويست او بيا ورپسې کابل ته لاړم، دا ځل طرزالعمل ترجمه شوی، خو چاپ شوی نه و، دا ځل مې

دکمیسیون مرستیال پوهاند صیب عبدالعزیز نه پوښتنه وکړه، هغه هم پوره خبر نه و خو دارالانشاء ته راسره ولاړ او د همدې مسلې پوښتنه یې وکړه هغوی وویل: "سبا به خیر چاپ میشه". ما ویل سبا اخري وعده ده؟ هغوی وویل هو، سبا مازیګر چې ورغلم ۱۰۰-۱۵۰ ګڼې یې چاپ کړې وې، پوهاند صیب عبدالعزیز ماته په مخ کې کېښودې راته یې وویل: دغه ده ګوره کار مې درته خلاص کړ، بیا ونه وایې چې د پښتو غم نه خورې، څنګه مې ژر درته خلاص کړ، نورې به هم درولېږم ما ورته وویل بې شکه استاده! یاره چې پنځه تاغوندې نور پیدا شوي وای دا وطن او پښتو به ګل ګلزار شوې وای، پوهاند هم په خندا شو، ما ورته وویل ښه پوهاند صیب نور اسناد به څنګه شي؟ موږ ته پښتو اسناد راولېږئ چې ډېر ضرورت ورته لرو، پوهاند صیب بیا وخندل څه نوڅنګه چې دا در ورسېدل نور به هم درولېږو، دومره یې ته هم ټینګه مه نیسه، ځینې شیان ته په خپله جوړ کړه پسې مه ګرځه، هو"

کله چې جلال اباد ته راغلم، ملګرو ته مې وویل ښه داده چې د اسنادو د تکمیل په برخه کې موږ او تاسو خپله ډېر کار وکړو او ډېر دمرکز په تمه نه شوو. ټول هغه اسناد لکه تعهد نامې، شناسنامې او نور چې له کابله راغلي وو او پښتو متنونه یې نه وو ټول مو راواخیستل ټول مو له مخې په پښتو کړل او تکثیر موکړل، دې کار په عامه پوهاوي کې ډېره مرسته وکړه او زموږ کارونه یې یو څه اسانه کړل، ځکه هغو کسانو ته چې زموږ تبلیغاتي کمپاین کې یې برخه اخیسته هغوی ته موږ چاپې اسنادورکول، په دې ډول ختیز ولایتونه او دا دفتر په ټول افغانستان کې لومړی دفتر و چې د خلکو یو ملي ضرورت یې په خپله رفع او خړوب کړ او دا یوازېنی دفتر و چې پښتو په کې له خپلو طبیعي حقوقو او رسمیت

ثخه برخمنه شوه، د پکتیا، کندهار او نورو پښتون مېشته ولایتونو دفترونو ته یوازې دلویې جرګې له طرزالعمل پرته له مرکزي دفتر ثخه نور یوه پاڼه اسناد هم په پښتو ژبه نه دي ورغلي او دې ته وایي د مرکزي کمیسیون انصاف. هغه اسناد چې موږ خپله ترتیب کړي وو نمونه یې داده:

بسم الله الرحمن الرحیم

دلويې جرګې د جوړولو څارنګرې او څېړلو کمېسیون

باورلیک

بسم الله الرحمن الرحیم

دبیړنۍ لویې جرګې د جوړولو ځانګړی او خپلواک کمیسیون

په ( ) کې د څارنې سیمه ییزه مرکزي هسته

په ( ) کې د انتخاباتي واحد د څارنې پلاوی

پېژندپاڼه

ښاغلی ( ) د ( ) زوی د ( ) کلمسی د ( )

اوسیدونکی او د ( ) مخ ( ) ټوک او ( )

نومرې تذکرې لرونکی د سیمې د خلکو پروړاندې د ( ) تنو په غونډه کې د خلکو د

استازي په توګه وټاکل شو چې د بیړنۍ لویې جرګې لپاره د ټاکنو په دویم پړاو کې د انتخابوونکي

او انتخابیدونکي په توګه ګډون وکړي.

انتخاباتي واحد د څارنې پلاوي لاسلیک

مهر

بسم الله الرحمن الرحيم

ژمنپاڼه

په بیړنۍ لویه جرګه کې دکاندید انوغړیتوب

زه (شکورمحمد) د (عبدالحمید) زوی د (عبدالله) لمسی اود (شموله) دره پیچ کنړ اوسېدونکی د ( ) مخ ( ) ټوك او ( ) نومـــــــرې تذکرې لرونکی یم .

په داسې حال کې چې خپل خدای حاضر، ناظراوشاهدګڼم، دخلکوپر وړاندې اقرارکوم چې دبیړنۍ لویې جرګې دټاکنـود تګلارې ټول محتویات مې درك کړي اودبن دتړون بنسټونه او ارزښتونه منم، له تروریستي ټولګیوسره تړاو نه لرم،په مستقیم اونامستقیم ډول مې جرمونه نه دي کړي،مخدره توکي مې دودکړي نه دي،جنګي جرمونـه مـې نـه دي کـړي،دبشـرله حقوقـو مـې سرغړاوی نه دی کړی ،عامه شتمني مې نه ده لوټ کړې او فرهنګي اثـار مـې قـاچاق کړي نه دي اوپه مستقیم اونامستقیم ډول مې بېګناه خلك وژلي نه دي.

څکه نو زه ځان دبیړنۍ لویې جرګې دغړیتوب لپاره د کاندیدو وړ اومستحق ګڼم.
که چېرې مې کړی اقرار ددې مخالف و نو مسئول به یم اوځواب به وایم.

لاسلیك اومهر

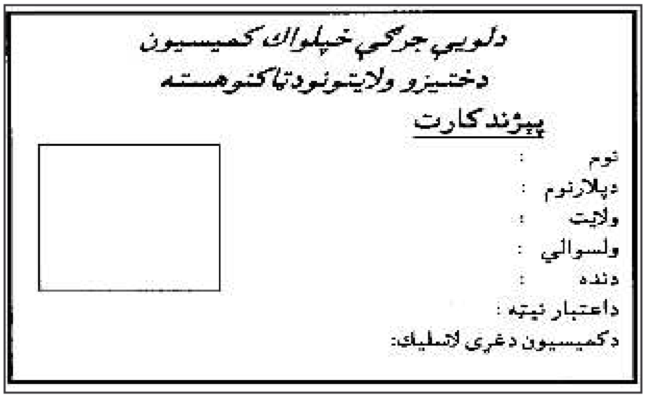
دلويې جرګې خپلواک کميسيون
دختيزو ولايتونو دتاکنو هسته
پېژند کارت
نوم :
دپلارنوم :
ولايت :
ولسوالي :
دنده :
داعتبار نيټه :
دکميسيون دغړي لاسليک:

پېژندپاڼه
ژمنپاڼه

تر دې وروسته دويم پرابلم دا و چې زموږ ژوندۍ ولسوالۍ يې له ياده وتلې وې. په ننګرهار کې د بهسودو او دره نور ولسوالۍ اصلاً په لست کې نه وې، هغه مو په لېست کې شاملې او سهم مو ترې ترلاسه کړ.

دکونړ ولايت دپېچ درې دوه ولسوالۍ او همدارنګه ناړۍ ولسوالۍ يې په نورستان پورې تړلې وې، د کونړ او ننګرهار د څو ولسواليو نومونه غلط ثبت شوي وو، د يوه ولايت ولسوالۍ دبل په تشکيل کې نيول شوې وې، دې کار د هغه ولايت د مجموعي څوکيو شمېر زياتوه کله چې به هغه ولسوالۍ بېرته خپل اصلي ولايت پورې تړلې کېدې، نو د څوکيو مجموعي شمېر راکمېده، په دې ډول د هغه بل ولايت خلکو ته ناراحتي پيدا کېده. په دويم پړاو کې موږ په ختيزو ولايتونو کې دا ناوړه پوهاوی په سوله ييز ډول ختم کړ او د هر ولايت خپلې ولسوالۍ مو د هغه په شمېر کې حساب کړې.

درېيم او اساسي کار د څوکيو د زياتوالي هڅه وه، اکثره ولايتونه خصوصاً ځيني ولايتونه په دې وېش خوشاله نه وو، دختيزو ولايتونو ونډه هم کمه وه، نو ځکه دلته د خلکو ډله ييز غبرګون رامنځته شو او دفتر ته ډېر زيات شکايتونه راورسېدل، موږ دا ټول شکايتونه منظم او منسجم کړل او مرکز ته مو ولېږل، دبې انصافۍ ښکاره ټکی دا و چې کله يې نفوس پلمه کړي وو او کله اداري واحدونه، هغه اداري واحدونه چې دتنظيمي ملحوظاتو له مخې نوي جوړ شوي او دولس په ذهن کې تر اوسه منل شوي نه وو او نه په کې عملاً اداري پرسونل فعال وو، هغوی ته هم د اداري واحد سهم ورکړل شوی و، هغو ځايونو کې چې اصلاً پوهنتون هېڅ موجود نه و او ځينو پر دې نږدې وختونو کې دپوهنتون يوازې د نامه امتياز ترلاسه کړی و، هغوی ته هم همغومره سهم ورکړل شوی لکه دنورو پخوانيو او نوميالیو پوهنتونو په شان، نوي اداري واحدونه چې تر اوسه لا په نقشه کې هېڅ ثبت شوي نه دي او يوازې د کليو بڼه لري هغه يو هم له ياده نه دي وتلي، خو د ځينو ولايتونو پخوانۍ ولسوالۍ هېرې شوې دي. همدغه شکايتونه بلاخره ډېر شول او د ننګرهار، لغمان، کونړ خلکو د نورو څوکيو د ترلاسه کولو غوښتنه وکړه.

دا شکايتونه دومره زيات شول چې د ننګرهار ولايت چارواکي هم ورسره موافق شول او ددوی غوښتنه هم همدا شوه، يوه شپه دننګرهار والي حاجي صيب عبدالقدير پوهاندعبدالعزيز، سرمحقق سيدامين مجاهد، کاوون کاکړ او زه (اسمعيل يون) دعوت کړو، د شپې لس بجې به وې چې پر همدې مسايلو خبرې پيل شوې، خبرې ډېرې پټې وې، حاجي عبدالقدير وويل: زه د ننګرهار والي يم او مجموعاً د مشرقي

ولایتونو خلك پر ما سخت باور لري، د اوسنۍ لويې جرګې لپاره زه دننګرهار او شرقي ولایتونو په ټوکيو قانع نه يم، زموږ ونډه کمه ده، موږ سره کميسيون ناروا کړې، حاجي صيب عبدالقدير وويل: دا خبره ما کابل کې کرزي صيب او نورو مشرانو ته هم کړې ده. څه موده دمخه زه کابل کې کرزي صيب سره ناست وم چې محقق صيب او خليلي صيب راغلل، د لويې جرګې دټوکيو پر همدې وېش بحث وشو. محقق صيب وويل، دا وېش ډېر مناسب دی، موږ پرې خوشاله يو، ما ورته وويل چې محقق صيب خوشاله به څنګه نه يې چې زموږ سهم يې هم تاته درکړی، نور نو څه غواړې قضاوت به دې هغه وخت عادلانه و چې زموږ په دريځ کې وای ستا برخه يې ماته راکړې وای. بيا که دې ويلي وای صحيح ده.

حاجي صيب قدير زياته کړه، زه ددې لويې جرګې پرارزښت، ماهيت او نتيجې مخکې تر مخکې پوه يم، هرڅه فيصله شوې، دا يوازې دقانونيت لپاره ده، خو زه يوه خبره کوم چې زه نه غواړم پرځان لاره جوړه

کاوون کاکړ، اسمعيل يون او شاه محمود مياخيل دخلکو پوښتنو ته د ځوابونو پر مهال

کړم، اوس چې کوم وېش شوی، دا به بل وخت هم همداسې کېږي. همدا ځوکۍ به معيار نيول کېږي او ډېر وخت به دا ولايتونه متضرر کېږي، زه پـه تـاريخ کـې خپلـه ځـان تـه دا د پېغـور ټکـی نـه پرېـږدم. يـو وخـت بـه مشرقيوال او په تېره بيا ننګرهاري دا وايي چې قديره ته والي وې، تا د خپل مقام او ځوکۍ د ساتلو لپاره ځان غلی کړ او مـوږ بانـدې دا ظلم وشو.

زه مار په سينه نه بدلوم، دا مار چې اوس زما په سينه تېرشو، دا بـه بيا هر وخت تېرېږي او هر وخت به موږ ځوروي، ما په بـن کـې هـم ځکـه د پښتو غږ پورته کړ چې هلتـه هـم همداسې نـاروا حالـت و. خلـك بـه هرڅـه وايي خو ما د افغانستان د اکثريت خلکو لپاره دا چيغه پورته کړه او که د ټولې دنياسفيران راته عذر ته راغلي نه واى نو بېرته غونډې ته هم نه ورتلم.

دې وخت کې ما قلم او کاغذ راواخيست غوښتل مې د حاجي صيب قدير خبرې وليکم خو حاجي صيب مخ راواړوه يون صيب ښښنه غـواړم. زما دا خبرې خصوصي دي ياداشتوه يې مه.

ښه ده چې په ذهن کې يې وساتې، بيا يې کـاوون صيب تـه وويـل دا درې واړه (پوهانـد عبدالعزيز، سيدامين مجاهد او اسمعيل يـون) خـو ددې سيمې دي او تاسو په ملګرو ملتونو کې کار کوئ او پلار دې هم ددې سيمې او هېواد نوميالی ليکوال اوتـاريخپوه دی، ستاسـو ټولـو مسئوليت دی چې زموږ دخلکو غمه وخورئ او که چېرې زموږ ځوکۍ زياتې نه شي، نو زه له انتخاباتو بايکاټ کوم، نو بيا بـه ګيلې مـانې نـه کوئ، سبا ته ستاسو ګروپونه، چپرهار، پچيراګام ولسواليو تـه ځـي، مـا هلته ولسوالانو او نورو مسئوليتونو ته هدايت کړی چې ستاسې ګروپونه

د احتجاج په توګه خپل تبليغاتي کمپاين ته پرېښږدئ. نو تاسې ته مې ځکه دلته بلنه درکړه چې له دې موضوع څخه خبر شئ موږ په هېڅ وجه په دې څوکيو راضي نه يو.

وروسته سرمحقق سيدامين مجاهد دحاجي صيب د خبرو په اړه تائيدي خبرې وکړې او ويې ويل څه شی چې شخصاً زما له وسه پوره وه هغه ما په کميسيون کې مطرح کړي دي، موږ حاضر يو چې ستاسو دا نظرونه کابل ته انتقال کړو.

کاوون صيب وويل: موږ به ستاسو او دخلکو دا نظرونه کابل کې خپل دفتر ته انتقال کړو، هغوی کېدی شي په دې مسله غور وکړي او فکر کوم چې نتيجه به يې هم مثبته وي، خو د څوکيو د زياتولو لپاره بايد ستاسو پيشنهادونه مشخص وي، د نفوسو، اداري واحدونو احصائيه او نور ضروري ارقام په کار دي.

دې وخت کې ما وويل چې زه به د ولايت له چاروا کو سره کېنم. دوی به موږ ته دولسواليو دنفوسو احصائيه او څه نور ارقام راکړي او هغه نظرونه او دلايل چې د خلکو د بېلابېلو کټګوريو له خوا موږ ته رارسېدلي دا به ټول سره يو ځای کړو او په پای کې به يې دنتيجې په توګه د څوکيو د شمېرد زياتولو لار وباسو او د خپل دفتر له خوا به يې د پيشنهاد په توګه دملګروملتونو دفتر (UNAMA) او په کابل کې دلويې جرګې خپلواک کميسيون ته وسپارم. په همدې مسئله توافق وشو.

سبا چې زموږ تبليغاتي ګروپونه شهرزاد، پچير او اګام ولسواليو ته لاړل، نو حکومت خپل کار ته پرېښښودل، کاوون صيب د انتخاباتي پروسې دکنټرول او د ستونزو د مخنيوي لپاره کابل ته خبر ورکړ، ملګرو ملتونو دخلکو غوښتنې او شکايتونه پر ځای وبلل او سملاسي يې د

ښاغلي جان ارنولد په مشرۍ يو هيئت جلال اباد ته راولېږه. جان دا
وخت پـه ملګرو ملتونـو کې د ښاغلي لخدار براهيمي دسياسي چـارو

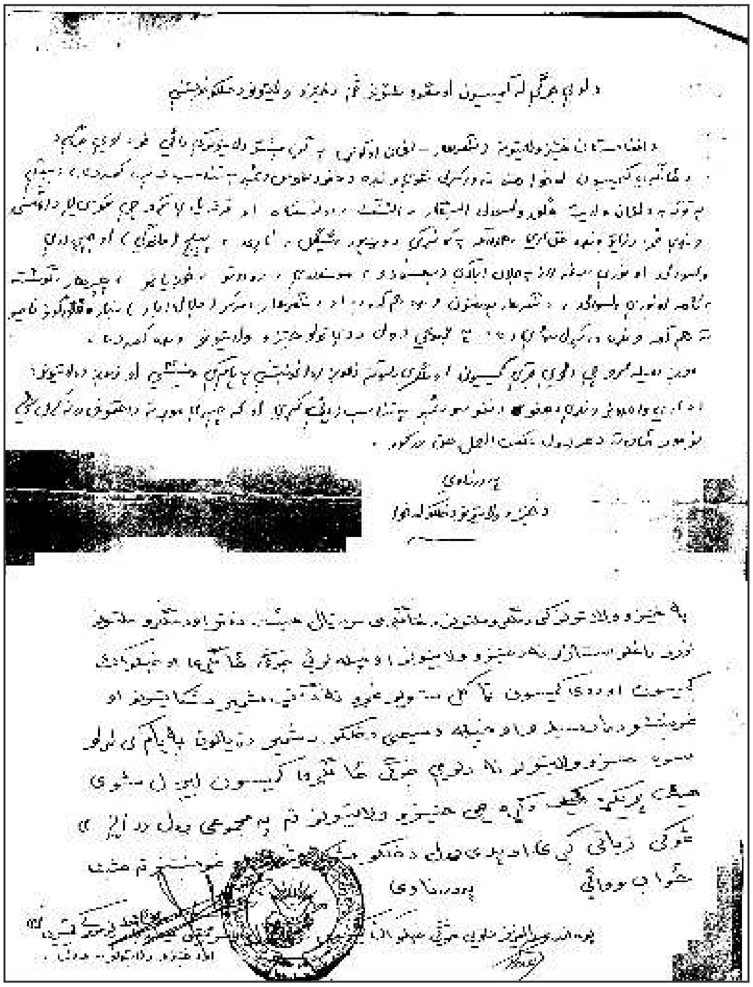

مرستيال و، يو ډېر دقيق او د افغانستان پر سياسي مسايلو ډېر پوه

شخص دی، هغه جلال اباد کې دلويې جرګې د انتخاباتو دفتر کې له مورږ سره غونډه وکړه او مورږ دخلکو ټول هغه نظرونه او ددې ځای د حکومت د چارواکو نظرونه ورته واورول، هغه په ډېر دقت سره زمورږ وړاندیزونه او نظرونه واورېدل، او ویې ویل چې زه به دلويې جرګې له خپلواك كميسيون سره په دې اړه خبرې وکړم هيله ده مشکلات حل شي.

ما دخلکو او ولایت دمقام د پيشنهادونو او غوښتنو پر اساس په ټولیز ډول د (۳۱) څوکیو د زیاتولو غوښتنلیك جوړ کړ، کاوون صیب ته مې ورکړ، کاوون صيب وويل دا څوکۍ ډېرې زیاتې دي کېدی شي پردې وړاندیز یو ځل بیا غور وکړئ.

مورږ په پای کې د وړاندې شويو څوكيو شمېر (۲۱) ته راټیټ کړ. ښاغلي جان ارنولد دلويې جرګې له خپلواك كميسيون او په ځانګړي ډول ښاغلي محمداسمعیل قاسميارسره خبرې کړې وې او هغوی ته یې قناعت ورکړی و چې ددې ولايتونو سهم بايد زيات شي، مرکزي کميسيون پلمه کړې وه چې زمورږ دوه تنه غړي پوهاند عبدالعزيز او سرمحقق سیدامین مجاهد په سيمه کې دي، دوی چې هره فیصله وکړه مورږ یې منو، مورږ چې کله خبر شوو ما ډېر ژر د (۲۱) پيشنهاد شويو څوکیو غوښتنليك سرمحقق سیدامین مجاهد او پوهاند عبدالعزيز ته وړاندې کړ او دا خبره مې هم ورته وکړه چې مرکزي کميسيون تاسو ته ددې څوکیو د زیاتولو واك درکړی نو اوس ستاسو کار دی چې ژر ترژره دا لانجه ختمه کړئ. سیدامین مجاهد بې له کوم ځنډ څخه داغوښتنليك امضا کړ خو پوهاند عبدالعزيز زړه نا زړه و او ویې ویل چې یوځل کابل ته لاړ نه شم او قاسميار صیب سره خبرې ونه کړم دا کار سخت دی ما ورته وويل چې تاسو د قاسميار صيب معاون یاست کله چې رئیس نه وي

معاون دا صلاحیت لري اوس تاسو دا امضا کړئ که بیا قاسمیار صیب څه ویل، ورته ووایه چې راشه خپله د خلکو غوښتنو ته ځواب ورکړه.

دقاسمیار صیب قضاوت خو همدا و چې دالبیروني، عبدالله بن مسعود او نورو په اصطلاح پوهنتونونو ته یې هم هغومره سهم ورکړی لکه ننګرهار پوهنتون ته یې چې ورکړی، په داسې حال کې چې ننګرهار پوهنتون ترکابل پوهنتون وروسته د هېواد دویم ستر پوهنتون دی، بلاخره پوهاند صیب عبدالعزیز هم دا غوښتنلیك امضا کړ. غوښتنلیك او پرهغه باندې امریه متن په دې ډول دی:

دلویې جرګې له کمیسیون اوملګرو ملتونو څخه دختیزو ولایتونو دخلکو غوښتنې

د افغانستان ختیز ولایتونه (ننګرهار،لغمان او کونړ) په ګڼ مېشتو ولایتونو کې راځي، خو دلویې جرګې د ځانګړي کمیسیون له خوا هغو ته ورکړل شوې ونډه د هغود نفوس په تناسب ډېره کمه ده. د بېلګې په توګه به د لغمان ولایت څلور ولسوالۍ الینګار، الیشنګ، دولت شاه او قرغه یي یادې کړو چې نفوسو یې د اوسنۍ ونډې څخه د زیاتو ونډو حق لري، همدارنګه په کونړ کې دوټه پور، شیګل، ناړۍ، پیچ (مانوګي) او چپې درې ولسوالۍ او نورې، دغه راز په جلال اباد کې دبهسودو، مومندرې، روداتو، خوګیانیو،چپرهار، کوټ، کامه او نورې ولسوالۍ، د ننګرهار پوهنتون ونډه هم کمه ده او د ننګرهار دمرکز (جلال اباد) ښار څلورګونو ناحیو ته هم کمه ونډه ورکړل شوې ده. په مجموعي ډول ددې ټولو ختیزو ولایتونو ونډه کمه ده.

موږ هیله لرو چې دلویې جرګې کمیسیون او ملګري ملتونه زموږ روا غوښتنې په پام کې ونیسي او زموږ د ولایتونو د اداري واحدونو ونډې د هغو د نفوسو د شمېر په تناسب زیاتې کړي او که چېرې موږ ته دا حق رانه کړل شي نو موږ ځان ته د هر ډول عکس العمل حق ورکوو.

په درناوي

دختیزو ولایتونو خلك

دخلکو ددې غوښتنې پر وړاندې د کمیسیون د غړو له خوا دا امریه متن ولیکل شو:

په ختیزو ولایتونو کې دملګرو ملتونو د ځانګړې مرستیال هیئت دفتر او دملګروملتونو نورو راغلو استازو ته دختیزو ولایتونو او خپله لویې جرګې ځانګړې او خپلواك کمیسیون او ددې کمیسیون ټاکل شویو غړو ته د ګڼ شمېر شکایتونو او غوښتنو د رارسېدو او خپله دسیمې

کاوون کاکړ، حاجی عبدالقدیر، سرمحقق سید امین مجاهد او پوهاند عبدالعزیز

دخلکو دشمېر د زیاتون په پام کې لرلو سره ختیزو ولایتونو ته دلویې

جرګې ځانګړې کميسيون لېږل شوی هيئت پرېکړه وکړه چې ختيزو ولايتونو ته په مجموعي ډول (۲۱) څوکۍ زياتې کړي او په دې ډول دخلکو شکايتونو او غوښتنو ته ځواب ووايي.

په درناوي

پوهاند عبدالعزيز دلويې جرګې دخپلواک کميسيون مرستيال

او سرمحقق سيدامين مجاهد دنوموړي کميسيون غړی.

تر دې وروسته مرکزي کميسيون مجاهد او پوهاند عبدالعزيز دواړه کابل ته وغوښتل او دهمدې څوکيو د زياتولو په باب يې ورسره خبرې وکړې، هغوی ورته وويل چې موږ خو هغوی سره د ۲۱ څوکيو په زياتولو توافق ته ورسېدو، مرکزي کميسيون بيا مخالفت وکړ، مرکزي کميسيون به پر اختلافاتي مسايلو رايې ګيري کوله، دا رايه ګيري به طبعاً د نا پښتنو په ګټه تمامېدله چې په کميسيون کې د پښتنو د شمېر په تناسب زيات وو. خو بلاخره دملګروملتونو د زيات فشار او د سرمحقق سيدامين مجاهد د زيات ټينګار په نتيجه کې ختيزو ولايتونو ته په مجموعي (۱۷) سېټه زيات شول چې دې کې (۲) لغمان ته (۲) کونړ ته (۳) ننګرهارپوهنتون (۶) قبايلو ته او پاتې نور ننګرهار ته زيات شول.

موږ لا په تبليغاتي کمپاين کې مصروف وو، چې له نورو سياسي چلينجونو سره مخامخ شوو. په دې چلينجونو کې يو دا و چې زموږ له تبليغاتي کمپاين سره يو ځای دنظارشورا له خوا دلويې جرګې له کميسيون سره د همکار ګروپ په نامه څو ګروپونه جوړ شوي وو. مخکې تر دې چې موږ کومې ولسوالۍ ته لاړشو، دوی به هلته تلل او

تبليغات به يې کول، ددې ګروپونو په ترکيب کې سيداحمدساپی د کونړ د سرې مياشتې رئيس، دجمعيت د تنظيم غړی او په ختيزو ولايتونو کې د "نهضت ملي" مسئول، جنرال غلام نقشبند د امنيت ددولسم رياست رئيس او د هغه مرستيال جنرال سخي اپريدی، د لغمان دملي امنيت رئيس معلم اسمعيل (مشهور په معلم پرچمي) او ځينې نور غړي چې دومره مشهور نه وو، شامل وو.

ددې ګروپ مشر جنرال نقشبند و، خو په سياسي او تبليغاتي برخه کې سيداحمدساپي زياتره کارونه ترسره کول، ددوی مرکز دننګرهار د قبايلو چارو رياست په کلوپ کې و او له کابله يې دښاغلي يونس قانوني په امضا مکتوب راوړی و، چې په هغه کې له ټولو ولايتي او د ولسواليو چارواکو څخه غوښتنه شوې وه چې له دې ګروپ سره دلويې جرګې لپاره په انتخاباتي کمپاين کې مرسته وکړي، دوی د لويې جرګې له خپلواک کميسيون څخه تبليغاتي مواد هم ترلاسه کړي وو. دوی د ننګرهار ولايت په ځينو ولسواليو لکه هسکه مېنه، ښېوه. رودات او ځينو نورو ولسواليو کې تبليغاتي کمپاين ترسره کړی و، دوی په خپلو خبرو کې خلکو ته ويل چې تاسو بايد مجاهدينو ته رايې ورکړئ، سلطنتي نظام بايد تائيد نه کړي، له غرب څخه راغلي اشخاص زموږ جهاد ته سپکاوی کوي. مسعود زموږ رهبر دی، موږ اسلامي نظام غواړو او داسې نور... ددې ګروپونو هدف دا و چې د اعليحضرت محمدظاهرشاه د احتمالي واکمنۍ مخه ونيسي او د جهاد تر سيوري لاندې خپلو سياسي هدفونو ته ځان ورسوي.

کله چې زموږ ګروپونه دې ولسواليو ته لاړل، نو خلکو موږ ته وويل چې وروره دا د لويې جرګې څو کميسونونه دي؟ يو خو مخکې راغلی و

او مـوږ تـه يـې معلومـات راکـړل، اوس تاسـو هـم وايـئ چې مـوږ دلـويې جرګې خلك يو. د "نهضت ملي" ګروپونو ځانونه دلويې جرګې دسيمه ييـز کميسـيون کـارکوونکي معرفـي کـړي وو. ځينـو ځـايونو کـې يـې پـر سلطنتي نظام نيوکې کړې وې، خلکو يې سخت مخالفت کړی و، موږ چې کله پر دې مسئله خبر شوو، ولايت سره مو تماس ونيو، په ولسـواليو کـې زمـوږ اکثـرو ارتبـاطي غـړو ددې ګروپـونـو د فعاليـت پـه اړه رپوټونـه راکړل، په دره نور کې زموږ رابط غړي شېرعالم خان امله وال مـوږ تـه د هغه مکتوب نمبر راوړ چې دا ګروپونه له کابـل نـه معرفي شوي دي او د نورستان ولايت واما ولسوالۍ رابط غړي موږ تـه د هغـه مکتـوب بشپړه کاپي راوړه چې دا ګروپونه پرې له کابله معرفي شوي وو.

کلـه چې د ننګرهـار ولايـت والـي حـاجي عبدالقـدير ددې ګروپـونـو پـر فعاليت خبر شو، ژر تر ژره يې امنيتـي چـارواکو تـه هدايت ورکـړ چې دا ګروپونـه ونيسـي، پـه نتيجـه کـې ددې ګـروپ يـو تـن سـيداحمد سـاپی دامنيتـي چـارواکو لـه خـوا ونيـول شـو او بنـدي شـو، خـو د لـويې جرګې دختيزو ولايتونو دفتر د ولايت له مقام خصوصاً حاجي عبدالقدير څخه هيله وکړه چې دا مسئله بايد پـه سوله ييـز ډول حـل شـي. نتيجـه دا شـوه چې دې کسانو سره موږ يوه غونډه وکړه او دتفاهم له لارې مو مسئله حل کړه او دوی بېرته کابل ته لاړل. د هغـه مکتـوب کـاپي داده چې دا کسـان پرې ولايتونو ته معرفي شوي وو.

اداره موقت افغانستان
وزارت امور داخله

دا ډول مکتوبونـه او ګروپونـه د ښـاغلي يـونس قـانوني لـه خـوا د افغانستان ټولو ولسواليو ته لېږل شوي وو. مـوږ ددې مکتـوب کـاپي او نور جريان ټول ملګرو ملتونو ته هم ورولېږل.

موږ ځکه دا مکتوبونه ملګرو ملتونو تـه وسپارل چې د انتخاباتو پـه پروسه کې د دولت د واکمنو مداخله د بـن د توافقاتو خلاف عمـل دی. ملګروملتونو دا خبره کابل کې دولتي چارواکو او په خاص ډول دکورنيو چارو وزارت وزيرښاغلي يونس قـانوني تـه ورسـوله، تـر هغـه وروسـته پـه ختيزو ولايتونو کې په کابل کې ديوه خاص تنظيم دګمارل شويو ګروپونو فعاليت کم شو. يوازې ښاغلي عبدالولي مسعود دملګروملتونو ددې

وړاندیز په هکله کلك او منفي غبرګون ښودلی و، هغه دا ګڼله چې ګڼې ملګري ملتونه غواړي له موږ څخه دسیاسي فعالیتونو حق سلب کړي. دښاغلي ولي مسعود دخبرو په ځواب کې د ختیزو ولایتونو دسیمه دفتر دلایل دا وو:

❋ دولت د بن دتوافقاتو له مخې په انتخاباتي پروسه کې دمداخلې حق نه لري.

❋ دولت باید دټولو افغانانو دهیلو او غوښتنو منعکسوونکی وي نه دیوه خاص تنظیم او ډلې.

❋ که چېرې "ملي نهضت" یا "نظارشورا" او یا هم کوم بل ګروپ ځان ته د سیاسي او تبلیغاتي فعالیت اجازه او حق ورکوي نو بیا ښه داده چې په خپل تنظیمي لګښت خپل کارونه پرمخ بوځي، نه ددولت په اقتصادي، سیاسي، پوځي، اخلاقي، تخنیکي او نور ملاتړ.

❋ که چېرې حکومت یا په حکومت کې دخاصې ډلې واکمن یو مشخص تنظیم ته دفعالیت لاره اواروي نو بیا لازمه ده چې ټولو ډلو ته یو شان زمینه برابره کړي.

❋ دې کې هیڅ شك نه شته چې که د "نهضت ملي" دې اشخاصو سره ددولت امکانات او ټریا ټلیفونونه، دولتي وسایل، دامکتوب او نورې اسانتیاوې نه وای او ټولو ولسوالیو ته دکورنیو چارو د وزیر له خوا دامکتوبونه نه وای لیږل شوي، نو ځرګنده خبره ده چې دې ګروپونو په دومره خلاص مټ دلته کار نه شو کولای.

نو که تنظیمونه فعالیت کوي، ددولت امکانات باید استعمال نه کړي که په خپلو امکاناتو هر ډول سیاسي فعالیت کوي اعتراض نه شته. په هر حال تر دې جنجالونو وروسته د انتخاباتو پر پروسه ددې ګروپونو

فشار کم شو، خو د دولتي امنیت له خوا په متواتر ډول مکتوبونه راتلل چې موږ ته د ولسوالیو د استازو او بیا وروسته د وکیلانو نومونه او سوانح راکړئ. خو سیمه ییز دفتر تر پایه پورې د وخت د کمي، د سیاسي، امنیتي او تخنیکي ستونزو له امله او همدارنګه دخلکو د زیات ټینګار په وجه دا لېست دولتي مسئولینو ته ونه سپاره. یوازې پر هغه ورځ ددې لېست یوه کاپي دې چارواکو ته ورکړای شوه چې وکیلان په الوتکه کې سورېدل او کابل ته دپرواز په حالت کې وو.

په تبلیغاتي کمپاین کې تر راپېښو ستونزو وروسته انتخاباتي ستونزې او د انتخاباتو د ډول او څرنګوالي ستونزه رامنځته شوه. موږ لومړی په ولسوالیو کې د انتخاباتو پلان جوړ کړ. هرې ولسوالۍ ته مو د لویې جرګې له ټاکلو څوکیو سره سم دکړنلارې مطابق خپل سهمونه مشخص کړل، لکه:

هره ولسوالۍ چې یوه څوکۍ لري، باید د ولسوالۍ په کچه ۲۰ تنه استازي وټاکي، که دوه سېټه ولري ۴۰ تنه استازي باید وټاکي او که درې یا تر هغو زیات سېټونه ولري نو باید شپېته تنه استازي وټاکي. د ولسوالیو د استازو دا شمېر دې په خپله د قوم د سپین ږیرو له خوا د هغو له خپل دود، وېش او ونډ سره سم تقسیم شي، دهر سېټ لپاره کاندید کسان او هغوی ته رای ورکوونکي دې (موافق او مخالف) له ټاکلي مهالوېش سره سم د ولسوالیو مرکزونو ته حاضرشي. هلته دملګروملتونو په حضور کې انتخابات ترسره کېدل او ګټونکي معلومېدل او لېست ته رسېدل، په دې ډول موږ دیوې میاشتې په ترڅ کې پردې بریالي شوو، چې د ختیزو ولایتونو په ټولو اداري واحدونو کې انتخابات ترسره کړو.

يوازې دننګرهار ولايت په مومندرې او بټې کوټ ولسواليو کې دخلکو دخپلمنځي ستونزو د شتوالي او د سپټو پر وېش باندې د توافق د نشتوالي له امله انتخابات ترسره نه شول. په نورو ټولو ولسواليو او اداري واحدونو کې انتخابات ترسره شول او لېستونه بشپړ شول. ټول استازي ننګرهار پوهنتون ته د دويم پړاو انتخاباتو لپاره راغلل. دنورستان په مرکز پارون او واما ولسواليو کې خلکو وويل چې موږ دلارې دمشکلاتو له امله جلال اباد ته تللی نه شو. نو موږ خپل استازي همدلته ټاکو. د پارون خلکو له خپله منځه درې او د واما خلکو يو استازی وټاکل، ددې دوارو واحدونو د استازو بشپړلېست د الوتکې د الوتو او د وخت د کمي له امله هغه وخت له موږ څخه پاتې شو. خو د ختيزو ولايتونو دنورو ټولو (۵۰) اداري واحدونو د استازو لېست په دې ډول دی:

د ننګرهار ولايت د ولسواليو د استازو جدول

ګڼه	نوم	د پلار نوم	دنيکه نوم	ولسوالۍ
۱	ملک نياز	ګل محمدخان	رحمت الله خان	اچين
۲	ملک کمين خان	علي محمدخان	عظيم خان	اچين
۳	مامور تورګل	علم دين خان	زمری خان	اچين
۴	محمديوسف	حسن خان	غالب خان	اچين
۵	تحصيل خان	مياچندرخان	مياجان	اچين
٦	ملاغميزخان	قديرجان	حاجي خان	اچين
۷	باغچه ګل	حاجي وارث خان	سانوخان	اچين
۸	شينوارګل	حاجي غلام عيسی	محمدحسن	اچين
۹	احمدشاه	محمدنبي	ولي خان	اچين
۱۰	مولوی شمال خان	ګل جان خان	ميرمحمدجان	اچين

۱۱	جمال خان	اميرمحمدخان	رازملي خان	اچين
۱۲	رازمحمد	محمد		اچين
۱۴	قاري نورستان	محمدولي خان	عمران	اچين
۱۵	حاجي امان الله	حاجي عبدالعزيز	لالاجي خان	اچين
۱٦	حيات الله	فيض الله	الله دادخان	اچين
۱۷	يارمحمدخان	يارخان	رحيم داد خان	اچين
۱۸	غوریږګل	سردارمحمد	ظريف	اچين
۱۸	محمدعمرخان	غلام محي الدين	محمدعلي	اچين
۱۹	فضل الرحمن	ګل محمدخان	محمدعمرخان	اچين
۲۰	محمدکريم خان	محمدخان	نورحمن خان	اچين
۲۱	عاله خان	ګلدار خان	ګل پاچا	اچين
۲۲	حاجي ګل محمد	ګل جان خان	پهلوان خان	اچين
۲۳	حاجي ګلرېزخان	هاشم خان	عرب خان	اچين
۲۴	محمدعمرخان	عزيزخان	عيسی ګل خان	اچين
۲۵	حاجي غلام جان	حاجي سرور خان	مسعودخان	اچين
۲٦	محمودخان	حاجي بسم الله	زمرالله	اچين
۲۷	ضابت خان	بناپيرلله خان	محمداشرف خان	اچين
۲۸	محمدالله خان	ملک شيني	خمکني خان	اچين
۲۹	ولي خان	شمال خان	حبيب الله	اچين
۳۰	رشيدخان	حسن خان	خوګاخېل	اچين
۳۱	محمدنظيرخان	محمدنظرخان	محمدجان	اچين
۳۲	محمداکبر	محمدمديرخان	عقل ميرخان	اچين
۳۳	شهزاده خان	خمير شاه ګل	سازګل	اچين
۳۴	جان اکبر	قمرګی	چنارخان	اچين
۳۵	سپين داری	ميرزاخان	شاه خان	اچين
۳٦	تانه دارخان	جمعه خان	ګل سلام خان	اچين
۳۷	دوست محمد	وزيرخان	نصيح خان	اچين

۳۸	قاري محمدطيب	محمدشعيب	حاجي دين خان	اچين
۳۹	عبدالحليم خان	حاجي عبدالخليل	حاجي رحمت	اچين
۴۰	محمدي جان	محمدامين	غازي خان	اچين
ګڼه	نوم	د پلار نوم	دنيکه نوم	ولسوالی
۱	سيد ايشان	سيدياهوجان	سيدجلال	چپرهار
۲	حاجي امان الله	ملانجيب	ملاخاتم الله	چپرهار
۳	حاجي ګلاب الدين	کازالدين	عبدالمجيد	چپرهار
۴	حاجي خانو	حاجي ککي	حاجي سرګند	چپرهار
۵	ګل خان	عبدالرحمن	اغاجان	چپرهار
٦	حاجي محمداګل	حاجي غلام سخي	جلال الدين	چپرهار
۷	خليل الرحمن	احمدجان	حاجي ملايحيى	چپرهار
۸	انجنيرمختاراحمد	حاجي نظام ګل	فتح خان	چپرهار
۹	قيام الدين	محمدنبي خان	ملاياسين	چپرهار
۱۰	بهرام خان	ګل سيد	ملاسيد	چپرهار
۱۱	علي شاه	جلندرشاه	ولي محمدخان	چپرهار
۱۲	حاجي فيض الله	حاجي عمرالدين	الله دادخان	چپرهار
۱۴	عبدالله	حبيب ګل	حميدالله خان	چپرهار
۱۴	ميراکبرخان	غلام محمدخان	اغا محمدخان	چپرهار
	ملک شېر	دواجان	ميرزاشريف الله	چپرهار
۱۵	ملک نادرخان	نبي جان	مومن خان	چپرهار
١٦	فقيرمحمد	فضل الرحيم	عبدالرحيم	چپرهار
۱۷	حاجي يوسف خان	سيد روز	درويز	چپرهار
۱۸	الله خان	زين خان	عبدالودود	چپرهار
۱۹	محمدطاهرخان	عبدالغني خان	کچکول خان	چپرهار
۲۰	ملک شيراحمدخان	ملک نورمحمد	ملک زرين خان	چپرهار
۲۱	شاه ولي خان	غلام جيلاني	ملک عبدالرحمن	چپرهار
۲۲	سيد سلام	ميرسلام	نورسلام	چپرهار

۲۳	سیدنظیر	وزیر	سالوخان	چپرهار
۲۴	علم ګل	حاجي میراجان	هرات خان	چپرهار
۲۵	حاجي غمی	بلوچ	اکبرخان	چپرهار
۲٦	صوفي محمدامیر	لال ګل	محمدصدیق	چپرهار
۲۷	ګل وزیر	نبي جان	محمدصدیق	چپرهار
۲۸	خواجه حبیب الله	خواجه محمد	خواجه بابا	چپرهار
۲۹	انجنیرمحمدطاهر	ملک احمدګل	محمدګل	چپرهار
۳۰	حاجي محمدطاوس	عبدالرحمن خان	تورګل	چپرهار
۳۱	غلام سخي	عبدالرحمن	محمدساله خان	چپرهار
۳۲	نورالله	محمدشعیب	ملک یارمحمد	چپرهار
۳۳	محمدحکیم	دامیرجان	عبدالرزاق	چپرهار
۳۴	نورمحمداحدیار	لال محمد	شېردل	چپرهار
۳۵	ډاکټر عین الله	امین جان	محمدساله خان	چپرهار
۳٦	مرجان ګل	رحیم جان	احمدجان	چپرهار
۳۷	زردین	لال دین	جلال الدین	چپرهار
۳۸	محمدفاروق	حیدرجان	سلطان جان	چپرهار
۳۹	محمدحیات مجبور	محمدداود	مختار	چپرهار
۴۰	حاجي سرورالدین	فضل الدین	سیدادین	چپرهار
۴۱	عمرانګل	فضل حق	سلطان	چپرهار
۴۲	محمدقسیم	شېرمحمد	حسن خان	چپرهار
۴۳	شېرعالم خان	میرعالم	نورعالم	چپرهار
۴۴	محمدیوسف	شهنواز	توربازخان	چپرهار
۴۵	ملک عبدالمجید	عبدالواحدخان	عظیم جان	چپرهار
۴٦	عبدالحق	سیف الملوک	حاجي سیدهاشم	چپرهار
۴۷	حاجي عیسی خیل	خوشدل خان	حکیم خان	چپرهار
۴۸	ملک امان الله	میرعطا خان	سیدفقیرخان	چپرهار
۴۹	سیدعبدالقیوم	سیدعبدالجبار	فضل عظیم	چپرهار

۵۰	سید افغان	لقمان	میرافغان	چپرهار
۵۱	امان الله	غلام نبي	غلام جیلاني	چپرهار
۵۲	ولایت خان	محمد اسلم	عبدالغني	چپرهار
۵۳	محمدملنګ	شاه ملنګ	فضل حق	چپرهار
۵۴	امیرمحمد	ګل احمد		چپرهار
۵۵	حاجي محمدفقیر	محمدباز	ګل شاه	چپرهار
۵۶	سید احمدالله	سیدظهور	سیدمحمداعظم	چپرهار
۵۷	ملک سیدامیر	ګل نور	شاه نور	چپرهار
۵۸	قاري عظیمي	عظیم الدین	سیف الدین	چپرهار
٦۰	ظاهرشاه	حاجي غلام سید	میرغلام	چپرهار
٦۱	ملک غلام حبیب	محمداکرم	احمد نور	چپرهار

ګڼه	نوم	د پلار نوم	دنیکه نوم	ولسوالۍ
۱	عبدالروګل	ملک ګل	رحیم خان	دربابا
۲	حاجي ګلوجي	لال مست	ګل مست	دربابا
۳	عباس خان	ګلراز خان	ګل نبي	دربابا
۴	سربند	خیالي	امان	دربابا
۵	خان زلي	ګلزلي	افضل	دربابا
٦	نازک میر	حاجي ګل میر	خان میر	دربابا
۷	حاجي یارولي	محمدالدین	شرف الدین	دربابا
۸	سوچه ګل	عجب خان	شیرکی	دربابا
۹	عبادګل	ګوګړ	غلام قادر	دربابا
۱۰	سمود	مندول	میرکمال	دربابا
۱۱	رازي ګل	رحمان ګل	رحیم ګل	دربابا
۱۲	بزوټ خان	صفدرخان	میروخان	دربابا
۱۴	غنډي ګل	بالو	میراث خان	دربابا
۱۵	عبدالرسول	اپریدی	الله باز	دربابا
۱٦	کشرخېل	جان ګل	باچاګل	دربابا

۱۷	خنکوری	شېردوست	سیدکمال	دربابا
۱۸	حاجي رسي	ماسل	وزیر	دربابا
۱۸	نواب	نورمند	عفیر	دربابا
۱۹	محمددیدار	امیرخان	محمدرسول	دربابا
۲۰	حاجي زرباچا	شېرحاجي	محمدعلي	دربابا
۲۱	حاجي رشید	بلال	باشي	دربابا
۲۲	شملی	علي جان	مامک	دربابا
۲۳	مستی	شیندی	زمری	دربابا
۲۴	کنړ	خوګیانی	درانی	دربابا
۲۵	روان ګل	یارداد	الله داد	دربابا
۲۶	مصیرجان	الم جان	محمود	دربابا
۲۷	ګل شاه	نظیر	زرشاه	دربابا
۲۸	تاج ملوک	وکیل اقبال	لنډي ګل	دربابا
۲۹	سوبه دار	افضل خان	یاراخان	دربابا
۳۰	خیرمحمد	امیرګل	تورګل	دربابا
۳۱	غالب	شاه شک	دادشاه	دربابا
۳۲	ننګریز	عظیم خان	ولي خان	دربابا
۳۳	ملک شمشیر	ملک خنډی	یارمست	دربابا
۳۴	میرزاخان	زرالدین خان	خرګند	دربابا
۳۵	نایب شاه	قابل شاه	فضل خان	دربابا
۳٦	عنایت ګل	مهردل	شیردل	دربابا
۳۷	کوثر	بابري	اول جان	دربابا
۳۸	اکرم خان	سخي جان	یارمست	دربابا
۳۹	محصل خان	اکبر	اسیم	دربابا
۴۰	سید اصغر	سیدعسکر	میرو	دربابا
۴۱	مصري خان	وتړ خان	اکبرخان	دربابا
۴۲	ګلاب	مرجان	دادمحمد	دربابا

۴۳	هلبند	محمد	مونډی	دربابا
۴۴	لیون خان	جمیزی	نورمست	دربابا
ګڼه	نوم	د پلار نوم	دنیکه نوم	ولسوالۍ
۱	ملک علم خان	اتم خان	محمدعالم خان	دره نور
۲	حاجي شاهین	لال خان	مهراب الدین	دره نور
۳	ملک نصرالله	حکیم خان	سعادت خان	دره نور
۴	ملک محمدګل خان	حسین علي	باټوک	دره نور
۵	حاجي نوربیګ	عثمان علي	غلام علي	دره نور
٦	محمدعظیم خان	ګل حسین	سیدحسین	دره نور
۷	مهراب الدین	ګوهرخان	الف خان	دره نور
۸	ملک میرمحمد	سیدمحمد	محمدحسین	دره نور
۹	علي محمدخان	الله مدت	امیرمحمد	دره نور
۱۰	ملک شمس الدین	بنارس خان	هزارمحمد	دره نور
۱۱	زرین	الله بیګ	محمدچي	دره نور
۱۲	سید عپدالوهاب	سیدعرب	بابا پاچا	دره نور
۱۴	نادرشاه	حاجي محمد	برکت خان	دره نور
۱۵	ملک الف خان	حاجي احمدعلي	ګل محمدخان	دره نور
۱٦	ملک دواجان	ملک فقیرمحمد	امیرمحمدخان	دره نور
۱۷	حاجي قاسم	تاج محمد	شاه محمد	دره نور
۱۸	ملک عبدالحق	فضل حق	معصوم خان	دره نور
۱۸	ملک زړور	ملک غفارخان	ناصرخان	دره نور
۱۹	ډاکټر رفیع الله	بنارس خان	شېراحمد	دره نور
۲۰	محمدنظرخان	ملک غزني خان	محمدنظرخان	دره نور
۲۱	محمدشاه	تاج محمد	ملک ګلال	دره نور
۲۲	نورمحمدخان	الف خان	چراغ خان	دره نور
۲۳	ملک ګل محمد	محمدشاه	سیدمحمد	دره نور
۲۴	عجب خان	الله محمد	غلام محمد	دره نور

۲۵	غلام سرور	کنډ بابا	عبدالله خان	دره نور
۲٦	فتح محمد	بنجا خان	سلطان خان	دره نور
۲۷	ملک یارمحمد	اسلم	یارمحمد	دره نور
۲۸	غلام محمد	میرمحمد	میرزابیګ	دره نور
۲۹	ننګیالی	پنچه خان	وکیل	دره نور
۳۰	ملک باباخان	محمدصدیق	شمس الدین	دره نور
۳۱	ملک رستم	اقبال شاه	محمدعثمان	دره نور
۳۲	ملک شیلدار	سلطان خان	افضل محمدخان	دره نور
۳۳	ملک محمدنادر	حسام خان	احمدګل	دره نور
۳۴	ملک محمدامیر شاه	محمدزرعلم	تاج علي	دره نور
۳۵	ملک محمدعلم	سیدامیرشاه	ګلستان	دره نور
۳٦	ملک شکورخان	محمدسعید	حیدرخان	دره نور
۳۷	محمدصدیق	الله مدت	محمدصدیق	دره نور
۳۸	ډاکټر فخرالدین	عبدالاحمد	مامول خان	دره نور
۳۹	محمدعلي	خدای رحیم	الله رحیم	دره نور
۴۰	رستم خان	محمدخان	شفیع خان	دره نور
۴۱	حاجي اغاجان	امیرجان	یعقوب جان	دره نور
۴۲	ملک نوشیرخان	امبرلیک	نوشیر	دره نور
۴۳	ملک ظریف	حاجي کاکا	نوراني	دره نور
ګڼه	**نوم**	**د پلار نوم**	**دنیکه نوم**	**ولسوالۍ**
۱	عبدالله	حاجي مجیدخان	حاجي نذیر	ګوشته
۲	سیدعزیز	محمدعمرخان	ملاجان	ګوشته
۳	مختار	خان جان	شیرعلي	ګوشته
۴	سیدحسن	عبدالمحمد	عبدالحسن	ګوشته
۵	جمعه خان	حاجي محصل	بورا	ګوشته
٦	محمدامین	اخترخان	فیض	ګوشته
۷	ملاګل	دوا ګل	ګلرنګ	ګوشته

۸	محمدالله	اول خان	گل محمد	گوشته
۹	تراب	امیرجان	نورجان	گوشته
۱۰	بادام	میرعلم	نازک	گوشته
۱۱	عبدالکریم	سیدکریم	سیداکبر	گوشته
۱۲	احمدعلي	محمدعباس	مساپر	گوشته
۱۴	طهماس	شهباز	غلام خان	گوشته
۱۵	دولت محمد	محمدصدیق	محمدعلي	گوشته
۱٦	محمدقاسم	حاجي امین اله	سردارخان	گوشته
۱۷	زیارت خان	گل داود	خوشدل	گوشته
۱۸	ببرک	محمدنذیر	غلام قادر	گوشته
۱۸	وزیرخان	فردوس	غلام صدیق	گوشته
۱۹	احسان اله	محمدسید	ولي خان	گوشته
۲۰	محمدطاهر	غلام محمد	محمداصف	گوشته
۲۱	شمال خان	محمدعلي	عبیدخان	گوشته
۲۲	روح الله	محمدحکیم	محمدولي	گوشته
۲۳	میرزمان	احمد	شیرین	گوشته
۲۴	میاگلریز	مطیع اله	محمداجان	گوشته
۲۵	میرنواز	ایران	ډهلی	گوشته
۲٦	محمدباز	گلباز	محمودخان	گوشته
۲۷	سرور	فیروزخان	غالب	گوشته
۲۸	روح الامین	حبیب الرحمن	وسیم گل	گوشته
۲۹	شاه زمان	وحدت	اکرم خان	گوشته
۳۰	شاه سید	عمرسید	گلاب	گوشته
۳۱	گلاب	مندوزی	سالارزی	گوشته
۳۲	محمد	عبدالباقي	رحیم جان	گوشته
۳۳	نورکمال	محمدکمال	سیدکمال	گوشته
۳۴	غلام قادر	میاداد	شیرحسن	گوشته

۳۵	مسعود	حسن	اسلم	ګوشته
۳٦	محمدصادق	فردوس	منورشاه	ګوشته
۳۷	سیدمحمد	حضرت خان	شاه ګل	ګوشته
۳۸	دوستم	ابراهیم	پیرمحمد	ګوشته
۳۹	احسان الله	شمس القمر		ګوشته
۴۰	شمس القمر	هیکل	خالد	ګوشته
ګڼه	نوم	د پلار نوم		ولسوالۍ
۱	حاجي محمدداود	حاجي محمدزمان		حصارک
۲	حاجي محمدنعیم	تورخان		حصارک
۳	زرپاچا	مرجان		حصارک
۴	حاجي محمدحسین	حبیب خان		حصارک
۵	دین محمد	سیدحکیم		حصارک
٦	ملک ظریف	نادرخان		حصارک
۷	موسی خان	حاجي عبدالمیر		حصارک
۸	شاه ګل	صاحب جان		حصارک
۹	ناصرخان	پاچا خان		حصارک
۱۰	نورعالم	غلام علي خان		حصارک
۱۱	سرورخان	ارسلا		حصارک
۱۲	ګل عالم	سیدعالم		حصارک
۱۴	غزني ګل	زیارت ګل		حصارک
۱۵	محمداسمعیل	لال خان		حصارک
۱٦	محمدامیر	محمد		حصارک
۱۷	بهادرخان	عبدالحلیم		حصارک
۱۸	سیدرحمن	سیدکمال		حصارک
۱۸	محمدحسن	محمدعالم		حصارک
۱۹	سیدحبیب خان	ګل عزیز		حصارک
۲۰	ملا محمدوزیر	اغاګل		حصارک

۲۱	محمدظاهرخان	شادولا		حصارک
۲۲	گل پاچا	ريدي گل		حصارک
۲۳	شاه ولي خان	سعادت خان		حصارک
۲۴	سيف الرحمن	محمدشريف		حصارک
۲۵	حضرت گل	محمدجان		حصارک
۲٦	محمدخان کوچی	جمعه گل		حصارک
۲۷	محمدصديق	خانستان		حصارک
۲۸	جمعه خان	جلات خان		حصارک
۲۹	يارمحمد	چارگل		حصارک
۳۰	عبدالخالق	رستم خان		حصارک
۳۱	جمعه خان	علم گل		حصارک
۳۲	مومن خان	عبدالقيوم		حصارک
۳۳	عمرزمان			حصارک
۳۴	فضل الرحمن	سعادت خان		حصارک
۳۵	شيراغا	محمدگل		حصارک
۳٦	اول گل	نصرالله		حصارک
۳۷	عزيز احمد	سيدعباس		حصارک
۳۸	نورحسن	حاجي احمد		حصارک
۳۹	نورالرحمن	شاه زمان		حصارک
۴۰	عبيدالله	ملک محمدسالم		حصارک
۴۱	حاجي محمدالدين	خان محمدخان		حصارک

گڼه	نوم	د پلار نوم	دنيکه نوم	ولسوالۍ
۱	فضل الرحيم	سيدرحيم	عبدالسلام	خوگياڼي
۲	مياخان اغا	ميا محمد	فضل الهی	خوگياڼي
۳	انجنيرنجيب الله	ماصل سيدحسين	عبدالخليل	خوگياڼي
۴	الله نظر	امين الله	امرمحمد	خوگياڼي
۵	حبيب الرحمن	سيدرسول	عبدالله خان	خوگياڼي

٦	حاجي عبدالحق	حاجي ساله جان	ریس اخوندزاده	خوګیانی
۷	غلام محی الدین	عبدالشکور	قلندر	خوګیانی
۸	سرمعلم محمدطاهر	داد محمد	محمدجان	خوګیانی
۹	محمدعالم	مهمند	ملک سیدرحیم	خوګیانی
۱۰	مولوی عبدالرحیم	محمدخطاب	خیرالدین	خوګیانی
۱۱	سیدسروراغا	محمدحیدراغا	سیدسروراغا	خوګیانی
۱۲	تورګل	موسی خان	عثمان جان	خوګیانی
۱۴	محمد انور خان	حاجي نعیم ګل	شریف خان	خوګیانی
۱۵	معلم دوران	عبدالغیاث	احمدالله	خوګیانی
۱٦	نورمحمد	وکیل زربادشا	علي احمد	خوګیانی
۱۷	حاجي اول شیر	ملک ګل مقصود	میرسید	خوګیانی
۱۸	ملک ګل اغا	نیک محمد	نواب خان	خوګیانی
۱۸	علي محمد خان	عبدالمجید	احمد	خوګیانی
۱۹	سید انور	محمدباز	راضي ګل	خوګیانی
۲۰	عظیم الله	عبدالسلام	سلیمان	خوګیانی
۲۱	محمدصادق	محمدصدیق	حبیب الله	خوګیانی
۲۲	محمداصف میاخیل	میا غلام جان	میا هاشم جان	خوګیانی
۲۳	شیرعلي	محمداسلام	محمد رحمن	خوګیانی
۲۴	نورمحمد	وکیل زربادشا	علي	خوګیانی
۲۵	سید جعفر پاچا	سید حیدر	سیدمقصود	خوګیانی
۲٦	مولوی فرید احمد	نوراحمد	عبدالاحمد	خوګیانی
۲۷	ملک شاه ولي	بدرجان	ملک نبي	خوګیانی
۲۸	غلام محي الدین	حاجي یاسین		خوګیانی
۲۹	حبیب الرحمن	معصوم ګل	علم ګل	خوګیانی
۳۰	خان زمان	عاشق	ملک ګل	خوګیانی
۳۱	فتح الله	عبدالرحیم	سیدرحیم	خوګیانی
۳۲	حاجي سیداغا	حاجي نیک محمد	ګل محمد خان	خوګیانی

۳۳	داود شاه	محمداجان	محمداجان	خوګیانی
۳۴	ملک خان محمد	میرزاخیل	پیره خیل	خوګیانی
۳۵	حفیظ الله	شدو ګل	کمال شاه	خوګیانی
۳۶	عزت الله	حاجي ګل شیرین	سلیمان	خوګیانی
۳۷	ملا محمدعمر	حاجي خیرمحمد	اکرام خان	خوګیانی
۳۸	حاجي حیات الله	حاجي شیرجان	احمد	خوګیانی
۳۹	عزت خان	بهادرخان	افضل خان	خوګیانی
۴۰	ملک سیدرحمن	عاشق	سیداکبر	خوګیانی
۴۱	خیرالله	محمدالف	قلندر	خوګیانی
۴۲	سیف الله	محراب خان	ګلنام	خوګیانی
۴۳	حاجي مقرب خان	معتبرخان	بسم الله خان	خوګیانی
۴۴	ملک میرزاعلي	ملک نذیر خان	ملک انور خان	خوګیانی
۴۵	فقیرخان	بسم الله خان	عصمت الله	خوګیانی
۴۶	رحمت الله	عبدالخالق	کبیر	خوګیانی
۴۷	ډاکټر سید جلال	رضا خان	میرسید	خوګیانی
۴۸	معلم ممتاز	میرزا	سیدحکیم	خوګیانی
۴۹	میرزمان	محمدعمر	محمدفقیر	خوګیانی
۵۰	حاجي بندي ګل	کاکوخان	محمدعابد	خوګیانی
۵۱	ډګروال میرزمان	ملک محمدعمر	ملک نور	خوګیانی
۵۲	ډاکټر محمدکریم باز	بازمحمد	ذاکر	خوګیانی
۵۳	حانداد	ملک افضل	.	خوګیانی
۵۴	راز محمد	اقاجاني	.	خوګیانی
۵۵	لیاس خان	سي ګل	.	خوګیانی
۵۶	خانه ګل	ملاسید	.	خوګیانی

ګڼه	نوم	د پلار نوم	دنیکه نوم	ولسوالۍ
۱	حاجي میراحمدشاه	خان زاده	عمر علي	لالپوره
۲	حکیم خان	میروالي خان	فیروزخان	لالپوره

۳	ایمل خان	حاجي جعفرخان	حاجي حیاجان	لالپوره
۴	سرورخان مومند	ملا ظفرخان	حاجي اکبرخان	لالپوره
۵	نظرشاه	میا بختورشاه	میا عمرشاه	لالپوره
٦	حاجي محمدعمر	محمدحسن	شیرجان	لالپوره
۷	حاجي معتبر	حاجي دلاور	سیدکریم	لالپوره
۸	حاجي فتح خان	بوستان	میرو	لالپوره
۹	حاجي ګل حضرت	غلام حضرت	نواب	لالپوره
۱۰	حاجي صورت خان	عبدالله	محمدالدین	لالپوره
۱۱	ګلاجان	اصحاب الدین	احمد	لالپوره
۱۲	عبدالخالق	حاجي مقتدرخان	محمدحسن	لالپوره
۱۴	هاشم	رؤف	محمدجمال	لالپوره
۱۵	ملک نادرخان	جلات خان	عبدالحنان	لالپوره
۱٦	سیدمحمدخان	سرفراز خان	سیدشال خان	لالپوره
۱۷	حفیظ الله خان	ګل جمال	عبدالغفار خان	لالپوره
۱۸	مزمل خان	محمدباز خان	عبدالقادر	لالپوره
۱۸	بهادرخان	عباس خان	عزیز خان	لالپوره
۱۹	دادول خان	عثمان جان	میرحمزه	لالپوره
۲۰	ملک میرام جان	اکبرجان	محمدیوسف	لالپوره
۲۱	ملک شاه ولي	ملک یادل	ملک شیردل	لالپوره

ګڼه	نوم	د پلار نوم	دنیکه نوم	ولسوالۍ
۱	حاجي یاغیستان	هلبند	غمیرخان	نازیان
۲	محمدیارخان	فیض محمد	زرلی خان	نازیان
۳	عیسی خان	مامور	لال جان	نازیان
۴	اسدالله	هوکی	فقیرجان	نازیان
۵	نورخیال	تیلي	اصل خان	نازیان
٦	درویش خان	وردک	ضموخان	نازیان
۷	اختیار	مشکار	ولي شاه خان	نازیان

۸	تهویل	فولاد	ملک خان	نازیان
۹	حاجي سهیل خان	زمان خان	غمبري خان	نازیان
۱۰	محمدحضرت	نوا زخان	غاشي خان	نازیان
۱۱	حاجي یاغي خان	خیال الدین	ګلزاني	نازیان
۱۲	زاهدخان	ګل رازي	ستوری خان	نازیان
۱۴	خیرمحمدخان	ګل میران	ختک	نازیان
۱۵	ملکنډ	حضرت میران	ادم خان	نازیان
۱٦	ګل جمال	عبدالموسی	ګل احمد	نازیان
۱۷	قدرخان	حاجي عقل میر	ولي خان	نازیان
۱۸	زراف خان	جانس خان	چکان	نازیان
۱۸	سخي جان	ګل میر	ګلاب	نازیان
۱۹	ګلا جان	ګل دین	فقیرخان	نازیان
۲۰	شاه ولي خان	حبیب خان	منصور	نازیان
۲۱	عطا خان	مونه خان	نور جان	نازیان
۲۲	غلام رسول	ګل میران	پاینده خان	نازیان
۲۳	زیب خان	خانوخان	پشونی	نازیان
۲۴	عبدالواحد	عظیم خان	کمال خان	نازیان
۲۵	ناصر خان	سلطان جان	ګل ولي	نازیان
۲٦	ضیاء الدین	خان محمد	شیرافضل	نازیان
۲۷	مولوی محمداصف	محمدالدین	صبا ګل	نازیان
۲۸	حاجي امان الله	میرخېل	حاجي شاه نجیل	نازیان
۲۹	غلام صدیق	نورزیه	سیدرضا	نازیان
۳۰	بابو خان	ګل حکیم	علمي	نازیان
۳۱	مددخان	سندل	سرنایب	نازیان
۳۲	نواب خان	بناشیر خان	چندر	نازیان
۳۳	پیمبرخان	سمدلي	عظیم خان	نازیان
۳۴	سیداجان	سخي جان	حلیم شاه	نازیان

۳۵	ذبیح الله	محمدحسن خان	شیخ میرزا	نازیان
۳٦	حاجي میردل خان	ګل خان	عظیم خان	نازیان
۳۷	ببرک شینواری	ملک طوطي	شینواری	نازیان
۳۸	اغزي ګل	جمیل	میرمست	نازیان
۳۹	امانت خان	بیمان خان	اکاخېل	نازیان
۴۰	لال محمد	پاینده محمد	ارسلا خان	نازیان
ګڼه	نوم	د پلار نوم	دنیکه نوم	ولسوالۍ
۱	الف الدین	شمس الدین	مومند	پچیرو اګام
۲	ملک میرمجان	ملک لال جان	ګل دین	پچیرو اګام
۳	حاجي سیدامیر	ملک ښایسته میر	خان محمدخان	پچیرو اګام
۴	نښترخان	رحمن	محمددل	پچیرو اګام
۵	محمدقاسم	محمدیوسف	محمددل	پچیرو اګام
٦	سیال خان	عمرخېل	زمری	پچیرو اګام
۷	زرشاه	میرعالم شاه	سلیمان شاه	پچیرو اګام
۸	نظرګل	ګل سید	عبدالحمید	پچیرو اګام
۹	تحصیل دار	شېرزی	دین دوست	پچیرو اګام
۱۰	احمدشاه	عمرا خان	ګلرنګ	پچیرو اګام
۱۱	سلطان	ملکی جان	خان افضل	پچیرو اګام
۱۲	حاجي ممتاز	فریدخان	اشرف خان	پچیرو اګام
۱۴	نورمحمد	علي خان	حیات خان	پچیرو اګام
۱۵	ملک وزیر	ښایسته غلام	سیدغلام	پچیرو اګام
۱٦	محمدالله	عتیق الله	میراجان	پچیرو اګام
۱۷	محمداکبر	فېروزبر	ګل اکبر	پچیرو اګام
۱۸	محمدعلي خان	میرزاخان	نادرشاه	پچیرو اګام
۱۸	خیرجان	حبیب جان	مقیدخان	پچیرو اګام
۱۹	محمدغیاث	محمدباز	شیرباز	پچیرو اګام
۲۰	سیدمرجان	سیدخیل	الیاس خان	پچیرو اګام

۲۱	سیدرحمن	سید اول شاه	میرکچکول	پچیرو اګام
۲۲	حاجي میراخیل	لال خېل	یادمیر	پچیرو اګام
۲۳	حاجي نذیر	محمدحنیف	میرباش خان	پچیرو اګام
۲۴	مامورجان	حسن جان	حسن خان	پچیرو اګام
۲۵	جبارخان	حسن خیل	قایم	پچیرو اګام
۲٦	حاجي ملتان	اکبرخان	جلات خان	پچیرو اګام
۲۷	شاه ولي	محمدقاسم	غلام صدیق	پچیرو اګام
۲۸	نورګل	سحرګل	تراب	پچیرو اګام
۲۹	محمدالله	عین الله	عبدالروف	پچیرو اګام
۳۰	حیات اله	میرزاعلي خان	میرزا محمد	پچیرو اګام
۳۱	حبیب الله	تاج محمد	ګل محمد	پچیرو اګام
۳۲	عبدالباقي	عمرزی	مرسلین	پچیرو اګام
۳۳	خا ن رفیق	نیک محمد	فرمان	پچیرو اګام
۳۴	سیداغا	عبدالرحمن	امیرخان	پچیرو اګام
۳۵	خدایداد	عثمان	ارسلا خان	پچیرو اګام
۳٦	هاشم	عبدالمالک	عبدالخالق	پچیرو اګام
۳۷	زین الله	عبدالحمید	عبدالقدیر	پچیرو اګام
۳۸	خان اغا	محمدمزوز	جمال	پچیرو اګام
۳۹	شیرین	نایبخان	طوطي	پچیرو اګام
۴۰	زرداد	ګلاب	موسم	پچیرو اګام
۴۱	مدار خان	زرګل	علم ګل	پچیرو اګام
۴۲	محمدظاهر	بازمحمد	سلطان محمد	پچیرو اګام
۴۳	سالوګل	محمدګل	سیدافضل	پچیرو اګام
۴۴	وزیرګل	محمدحنیف	میرباش	پچیرو اګام
ګڼه	**نوم**	**د پلار نوم**	**دنیکه نوم**	**ولسوالۍ**
۱	محمدزمان	حاجي عبدالحلیم	محمدشریف	شېرزاد
۲	محمدشیرین	محمدحسین	خیرمحمد	شېرزاد

۴	اعوذبالله	عزیز خان	غالب خان	شېرزاد
۳	کبیرګل	محمدرحیم	میراجان	شېرزاد
۵	حاجي محمدنقیب	همیشه ګل	سدوخان	شېرزاد
٦	عبدالروف	عبدالرحیم	شریف خان	شېرزاد
۷	حضرت جان	سلطان جان	سید اصغر	شېرزاد
۸	سلیمان	الله نور	حضرت شاه	شېرزاد
۹	عبدالرحیم	احمدجان	ختټک	شېرزاد
۱۰	حاجي شهسوار	عبدالغني	سعادت خان	شېرزاد
۱۱	حاجي بهادر	سیدلطیف	سیدیاسین	شېرزاد
۱۲	ملک سلیم	امان الله	سیدکمال	شېرزاد
۱۴	خیرالله	ګل رحیم	فضل کریم	شېرزاد
۱۵	ضابط محمدظاهر	محمدعمر	نورالبشر	شېرزاد
۱٦	حاجي شېرخان	ګل سید	۰	شېرزاد
۱۷	حاجي رحمت الله	عبدالروف	نورجان	شېرزاد
۱۸	احمدشاه	محمدحکیم	ملک قیس خان	شېرزاد
۱۸	نورالله	ولاجان	ملک محمدجان	شېرزاد
۱۹	تجول شیرزاد	فاضل خان	حضرت ګل	شېرزاد
۲۰	محمدنادر	محمداسلام	میراغا جان	شېرزاد
۲۱	محمدیوسف	حاجي شریف	مزمل ګل	شېرزاد
۲۲	ملک زرجان	محمد	شهنواز	شېرزاد
۲۳	ملک ګلستان	ولاجان	ګلاجان	شېرزاد
۲۴	معلم سیفور	ګلباز	ګل	شېرزاد
۲۵	فضل کریم	حبیب الله	اخترګل	شېرزاد
۲٦	حاجي رحمت الله	بسم الله	حلیم	شېرزاد
۲۷	حاجي شېرمحمد	کمال جان	نصرالله	شېرزاد
۲۸	ملک سیدعمر	ملک سردار	شهسوار	شېرزاد
۲۹	ملک محمدعالم	سیدغریب	سالوخان	شېرزاد

۳۰	حاجي ګل مرجان	ملاجان	حبيب جان	شېرزاد
۳۱	حاجي دواجان	هيکل خان	رضا خان	شېرزاد
۳۲	ملک عبدالغياث	غلام جيلاني	شهسوار	شېرزاد
۳۳	ملک خانستان	امين جان	عيسى خان	شېرزاد
۳۴	حاجي ذبيح الله	پادشاه	عبدالوهاب	شېرزاد
۳۵	قومندان	سيدعلم خان	عظيم خان	شېرزاد
۳٦	محمدفاروق	ګل جان	محمدعظيم	شېرزاد
۳۷	سيد محمد	سيدصاحب جان	فضل جان	شېرزاد
۳۸	اميرمحمد	سردارمحمد	محمدعمرخان	شېرزاد
۳۹	معلم ګل محمد	حاجي لال محمد	ذکريا خان	شېرزاد
۴۰	محصل خان	عصمت الله	محمدجان	شېرزاد
۴۱	منګل	حبيب الله	سروراخوندزاده	شېرزاد
۴۲	عبدالظاهر	شاه حسين	کمال	شېرزاد
۴۳	سيف الدين	سيف الله	حسين خان	شېرزاد
۴۴	محمديوسف	ګل محمدخان	شېرمحمد	شېرزاد
۴۵	معلم عبدالعلي	محمدشکرخان	خانوخان	شېرزاد
۴٦	محمداصف	قاضي محمدالدين	عبدالرحيم	شېرزاد
۴۷	عبدالباري	اميرخان	عبدالله خان	شېرزاد
۴۸	حاجي محمدعارف	عبدالجمال	عبدالله خان	شېرزاد
۴۹	محمدهاشم	عنايت الله	حضرت شاه	شېرزاد
ګڼه	نوم	د پلار نوم	دنيکه نوم	ولسوالۍ
۱	رحمت ګل خان	زرګل خان	ميرانشاه خان	سپين غر
۲	عبدالطيف خان	ګل کمال خان	دولت محمدخان	سپين غر
۳	خان ګل	سنډي ګل	عمبرګل	سپين غر
۴	لال ګل	سخي خان	محمدميرخان	سپين غر
۵	ګرديزخان	سيد ميرشاه	ميررحمان	سپين غر
٦	محمدطاهر	ولي خان	ميرمحمد	سپين غر

۷	محمدعمرخان	محمدزرغون شاه	حاجي فتح شاه	سپین غر
۸	ښایسته زرخان	پنیرخان	ناصرخان	سپین غر
۹	ملاجان	حاجي بخت جان	شیرین ګل	سپین غر
۱۰	زراب ګل	عبدالخلیل خان	نادرخان	سپین غر
۱۱	محمدابراهیم	باندری	جلال الدین	سپین غر
۱۲	مرچه خان	مبارک شاه	تیمورشاه	سپین غر
۱۴	محمدنبي	مهاجان	شاه زرین	سپین غر
۱۵	قوماندان	زربادشاه	شموالدین	سپین غر
۱٦	حاجي سید نری	موري خان	باتان خان	سپین غر
۱۷	ځاځی	غلجی خان	صایم	سپین غر
۱۸	جناب خان	محمداجان	عمرګل	سپین غر
۱۸	محمدخان	حاجي فقیرشاه	عمرشاه	سپین غر
۱۹	ملک خانی	اول خان	جلال الدین	سپین غر
۲۰	اولیا خان	سالو خان	ښایسته خان	سپین غر
۲۱	افضل خان	ګل خیل	کشمیرخان	سپین غر
۲۲	حاجي ګل	موري جان	یوسف جان	سپین غر
۲۳	غلام دستګیر	بهاؤالدین	نجیب الدین	سپین غر
۲۴	ودان محمد	عبدالمحمد	حبیب الله	سپین غر
۲۵	محمد امین	ملک ګل زرخان	اوزبک خان	سپین غر
۲٦	احسان محمد	محمدحسن	عالم سید	سپین غر
۲۷	حاجي سرکار	ګړنګ	خواجی	سپین غر
۲۸	حضرت نبي	سیدغلام نبي	سیدحضرت ګل	سپین غر
۲۹	میرمحمد	نیازمحمد	ګل	سپین غر
۳۰	کاکا زیورجان	چنارګل	محمدابراهیم	سپین غر
۳۱	عبدالرشیدخان	محمدشریف	مرجان	سپین غر
۳۲	عبدالهادي	سنګو خېل	میرخوش خان	سپین غر
۳۳	نظرګل	زرمیر	دکان	سپین غر

۳۴	محمدسعید	پاچاسید	ازادخان	سپین غر
۳۵	حاجي رسول	داخان	واحدخان	سپین غر
۳٦	محمدیاسین	ریدي ګل	کولي خان	سپین غر
۳۷	محمدیوسف	ملنګ خان	عیسی خېل	سپین غر
۳۸	انجنیرمحمدصادق	سالوخان	احمدخان	سپین غر
ګڼه	**نوم**	**د پلار نوم**	**دنیکه نوم**	**ولسوالی**
۱	حاجي محمدیګل	نواب الدین	عظیم الدین	بهسود
۲	حاجي شفیع الله	حاجي ګل نبي	عظیم الدین	بهسود
۳	ملک احمدسنک	خیرمحمد	شارضاخان	بهسود
۴	حاجي غزامیر	حاجي غلام جان	رحیم دل خان	بهسود
۵	محمدعثمان	حاجي حسن	حسین خان	بهسود
٦	ډاکټر عبدالشکور	خیال مست	سیدمست	بهسود
۷	عبدلحی	ګل نظر	ګل صاحب	بهسود
۸	محمدامین	محمدعالم	شیخ عبدالمجید	بهسود
۹	مولوی عارف الله	عنایت الله	سیدرسول خان	بهسود
۱۰	فرمان شاه جان	ملک مزدورخان	صوفي غلام جان	بهسود
۱۱	بهادرخان	غلام سرور	غلام رسول	بهسود
۱۲	عبدالکریم	غلام فاروق	حاجي عبدالقادر	بهسود
۱۴	محمدقاسم	عبدالسلام	محمدیعقوب	بهسود
۱۵	حاجي نادرخان	بازپیوندخان	عبدالوکیل خان	بهسود
۱٦	ډاکټر ایمل خان	الحاج عبدالسلام	سیدحسن خان	بهسود
۱۷	خلیل احمد	حاجي ګل احمد	رحمت ګل	بهسود
۱۸	حاجي اول شېر	غلام شېر	محمدشېرخان	بهسود
۱۸	حاجي شېرزاده	غوث الدین	رحیم الدین	بهسود
۱۹	ملک میرحمزه خان	ملک میارقیب خان	ملک محمدشاه	بهسود
۲۰	ملا عبداالباقي	اول محمد	علي محمد	بهسود
۲۱	عبدالاحمد	علي احمد	جمعه ګل خان	بهسود

۲۲	فضل الرحيم	باباجان	نظام الدين	بهسود
۲۳	شايق احمد	محمدابراهيم	محمدجعفر	بهسود
۲۴	انجنير عبدالغفار	حاجي فيض ګل	پيرمحمد	بهسود
۲۵	غلام غوث حيدري	غازي بهرزمان	محمد حيدرزمان	بهسود
۲٦	علي خان	ارسلا خان	محمد ابراهيم	بهسود
۲۷	محمدسميع خان	محمدشفيع	حاجي محمدنبي	بهسود
۲۸	ډاکټر محمد معصوم	دوست محمد	سيدنورمحمد	بهسود
۲۹	عبدالتواب خان	عبدالوهاب خان	حميدخان	بهسود
۳۰	ميراجان	محمدسليمان	محمدعارف	بهسود
۳۱	ګل ولي	علم خان	خان جان	بهسود
۳۲	ملک اميرمحمد	حاجي لال محمد	حياجان	بهسود
۳۳	لال محمد	احمدګل	ميرزا صاحب ګل	بهسود
۳۴	ګلاجان	عبدالشکور	جمعه خان	بهسود
۳۵	محمدحنيف	محمدنسيم	محمديعقوب	بهسود
۳٦	جمعه ګل	محمدجان	حاجي اقا جان	بهسود
۳۷	حاجي نيک محمد	حاجي سيدرسول	محمدرسول	بهسود
۳۸	ملک عبدالکبير	عبدالرشيد	حبيب جان	بهسود
۳۹	شېرافغان	فضل کريم	محمداسمعيل	بهسود
۴۰	عبدالطيف	عبدالخليل	عبدالمجيد	بهسود
۴۱	فضل الرحيم	محمدرحيم	اقا مير	بهسود
۴۲	ډاکټر تاجورخان	لاجبرخان	محمدابراهيم	بهسود
۴۳	حاجي غلام نبي	غلام محي الدين	سلطان علي	بهسود
۴۴	وهاب خان	حاجي موسی خان	ضياء الدين	بهسود
۴۵	حاجي محمدرحيم	سردارمحمدکريم	سردار محمداکرم	بهسود
۴٦	حاجي خان محمد	غوث الدين	سيف الدين	بهسود
۴۷	انجنيرګل حسن	سيدحسن	محمدعمر	بهسود

ولسوالی	دنیکه نوم	د پلار نوم	نوم	ګڼه
رودات	لال سید	پاچا خان	سیدنعیم	۱
رودات	حسین خان	موسی خان	سمیع الله	۲
رودات	سیداحمد	سیدمحمد	میراحمد	۳
رودات	عبدالحمید	عبدالوهاب	عبدالرزاق	۴
رودات	سیدمیروحید	سیدمحمدشاه	سیدعثمان	۵
رودات	حضرت ګل	مولوی عبدالحلیم	مولوی عبدالحق	٦
رودات	رفیق	عبدالجلیل	پاینده محمد	۷
رودات	سیدمیران پاچا	ملک سیدمیر	سیدخاطرشاه	۸
رودات	علي ګل	داودشاه	فقیرشاه	۹
رودات	سیدقیام الدین	سیدموسی کاظم	سیدفضل رباني	۱۰
رودات	محمدضمیر	ملک غلجی	رحیم الله	۱۱
رودات	عبدالغفور	محمدګل	محمدانور	۱۲
رودات	شېرمحمد	حاجي عبدالاحد	عبدالله	۱۴
رودات	حبیب الرحمن	ګل رحمان	شمس الرحمن	۱۵
رودات	وسیم ګل	سیدګل	سیدا ګل	۱٦
رودات	شجاع خان	ځنګل خان	قوت خان	۱۷
رودات	اکبرشاه	میراکبر	سیداکبر	۱۸
رودات	سیدنبي پاچا	سیدابوالحسین	سیدمیراغا	۱۸
رودات	محمدرحیم	پاینده محمد	ولي محمد	۱۹
رودات	پایاب	عالم جان	ګل مرجان	۲۰
رودات	حاجي میراحمد	محمد درود	فضل هادی	۲۱
رودات	رحیم دل خان	افضل خان	اصل خان	۲۲
رودات	محمداجان	غلام محي الدین	نذیر	۲۳
رودات	شادولا	افریدی	سرتور	۲۴
رودات	غلام قادر	محمداسحق	عیسي خان	۲۵
رودات	محمدالدین	میرعباس	سیدلال	۲٦

۲۷	محمدانور	غلام عمر	شېرمحمد	رودات
۲۸	نجم الدين	پاچا الدين	خاصه الدين	رودات
۲۹	عبدالرحمن	مولوی مختار	لال محمد	رودات
۳۰	اول خان	جرات خان	عبدالرحمن	رودات
۳۱	مولوی عزيزالله	قاضي محمدانور	لاجميرخان	رودات
۳۲	عرب	نورلام	ميرلام	رودات
۳۳	ګل عزيز	مشرف	اکبر	رودات
۳۴	فضل احمد	علي محمد	نامدار	رودات
۳۵	حاجي وزيرګل	محمدګل	علم ګل	رودات
۳۶	اميرمحمد	حاجي ګلروز	مرورخان	رودات
۳۷	سيدعبدالودودپاچا	سيدعبدالاحد	سيدغلام محمد	رودات
۳۸	ميا فريدالدين	ميافلاح الدين	ميامعين الدين	رودات
۳۹	عسکرخان	محمديوسف	سيدحنيف	رودات
۴۰	محمداعظم	شيخ افسر	مسافرخان	رودات
۴۱	لطف الرحمن	ملک عمراخان	سلام خان	رودات
۴۲	امدادشاه	حاجي مددشاه	عبدالحميد	رودات
۴۳	محمديګل	احمدګل	صاحب ګل	رودات
۴۴	محمديوسف	حبيب الرحمن	عبدالواحد	رودات
۴۵	بهاؤالله	حاجي مطيع الله	محمدسعيد	رودات
۴۶	محمدهاشم زيرک	ملک ظريف خان	پاچامير	رودات
۴۷	دين محمد	فقيرمحمد	عبدالوهاب	رودات
۴۸	محمدداود	محمدعثمان	محمدعالم خان	رودات
۴۹	عنايت الرحمن	محمد امين	شجاع ګل	رودات
۵۰	محمدعارف	محمدشاه خان	بهرام خان	رودات
۵۱	ګل احمد	عنايت الله	عبدالله شاه	رودات
۵۲	عبدالحکيم	محمدصالح	عبدالغفور	رودات
۵۳	حاجي عجب خان	حاجي نواب	شېرزاد خان	رودات

۵۴	قاري يوسف	قلندرخان	مزمل	رودات
۵۵	حاجي اسدالله	ډاکټرداود	خوشحال	رودات
۵٦	شهاب الدين	حاجي حبيب الله	سيدګل	رودات
۵۷	تاج الدين	يارمحمد	عبدالجبار	رودات
۵۸	عبدالقدير	حبيب جان	محمداجان	رودات
۵۹	عبدالقهار	عبدالوهاب	اکرم	رودات
٦۰	مولوی فضل الله	عبدالحکيم	قمرزمان	رودات
٦۱	حاجي سحرګل	حاجي محمدرضا	حاجي شينواری	رودات
ګڼه	نوم	د پلار نوم	دنيکه نوم	ولسوالۍ
۱	عبدالصمد	خان محمد	ميراکبر	شينوار
۲	حاجي نظيرخان	څاروان	سهراب	شينوار
۳	اعظم ګل	نظر ګل	ميدان	شينوار
۴	حاجي سپين خان	سيدخان	مشوخان	شينوار
۵	حاجي محمد ولي	بازمير	سيدغلام	شينوار
٦	قاري ملا محمد	حاجي مارک	شينکی	شينوار
۷	حاجي ګلداد	حاجي ميرعلم	عبدالخليل	شينوار
۸	بهرام شاه	سيدمحمدشاه	سکندرشاه	شينوار
۹	پاک محمد	سبزعلي	عطاءالله	شينوار
۱۰	زړور	سيدعمر	خواص	شينوار
۱۱	محصل	سعادت	ګل بازي	شينوار
۱۲	جانبازسرفزاز	محمدرسول	سيدامير	شينوار
۱۴	بختورخان	محمدشريف	محمدايوب	شينوار
۱۵	سنځلی	نظر مير	نورمير	شينوار
۱٦	دفترخان	اسمعيل خان	مرجان	شينوار
۱۷	عبدالقادر	محمدافصل	ميرافضل	شينوار
۱۸	محمدايوب	احمدخان	شهزاده	شينوار
۱۸	نياز امين	خاصه دار	مست	شينوار

۱۹	حیا خان	دلاورخان	ختک	شینوار
۲۰	میامینه ګل	سیداجان	احمدجان	شینوار
۲۱	محمد انور	نادرخان	ګل سید	شینوار
۲۲	کوهاټ خان	شادو خان	نیازی	شینوار
۲۳	مریز خان	میاجي	غلام علي	شینوار
۲۴	محمدامین	ګلو خان	شاه محمود	شینوار
۲۵	چکن	چمن	میراسلم خان	شینوار
۲۶	ملک مامور	حبیب الله	منصور	شینوار
۲۷	غلام عیسی	محمدحسن	اعظم خان	شینوار
۲۸	میرحسین	حکم خان	ګل فراز	شینوار
۲۹	عبدالقدیر	خیال الدین	ګلزار	شینوار
۳۰	حاجي محمدنبي	احمدالله خان	الله داد	شینوار
۳۱	حاجي زرولي	حاجي قمرجان	جمعه خان	شینوار
۳۲	محمدساله	حاجي عیسی خان	حسن خان	شینوار
۳۳	سید رحیم جان	وزیر	شېرافضل	شینوار
۳۴	فلاح الدین	سیدجلال	سیدالله جان	شینوار
۳۵	سیدوزیر	عبدلهاشم	نوروزخان	شینوار
۳۶	حاجي تورخان	مرچه خېل	نادرشاه	شینوار
۳۷	حاجي میرعالم	محمدابراهیم	ملا جلال	شینوار
۳۸	سیدموجودشاه	سیدقدرت شاه	سیدحضرت شاه	شینوار
۳۹	چارګل	شیر	شاارزان	شینوار
۴۰	تازه ګل	رفیع الله	کاوون	شینوار
۴۱	حاجي مرادخان	ښایسته خان	علم ګل	شینوار
ګڼه	نوم	د پلار نوم	دنیکه نوم	ولسوالۍ
۱	ډاکټرمحمدحسین	محمدحسن	سردارخان	کامه
۲	حاجي عبدالله	حاجي عبدالمتین	خان سید	کامه
۳	احمدضیا	عبدالله خان	غلام نبي خان	کامه

۴	احمدزکي	ډاکتر پوه محمد	حاجي اسلم	کامه
۵	عبدالصمد مومند	محمدطاهرخان	محمد انورخان	کامه
٦	هدايت الله وطنيار	عبدالودود	غلام حسين	کامه
۷	پښتونيار	محمدعلي خان	محمدحسين خان	کامه
۸	ګل محمد	لال محمد	عبدالحنان	کامه
۹	امين الله	حاجي ارسلا	سيدحسين جان	کامه
۱۰	عبدالحميديقين	محمدشېرګل	عبدالقيوم	کامه
۱۱	ملک عبدالوهاب	ملک احمدل	کندل خان	کامه
۱۲	محمدرحيم	سيدحبيب	ميرزا سيدحسين	کامه
۱۴	حاجي سيدعزيز	سيدنعمان	سيدنظام	کامه
۱۴	حاجي شهزاده	محمداجان	محمدالياس	کامه
	حاجي محمدناصر	سبحان شاه	مغل خان	کامه
۱۵	حاجي ګل محمد	ملک سنګين	ميرخوش	کامه
۱٦	هدايت الله	عتيق الله	صديق خان	کامه
۱۷	حاجي ميرزامحمد	پاينده محمد	ولي محمدخان	کامه
۱۸	الله خان	فيض محمد	بازمحمد	کامه
۱۹	حاجي حيات خان	محمدعمر	فضل جان	کامه
۲۰	سيدمحمد	شيراحمد	شيرمحمد	کامه
۲۱	امام الدين	لال محمد	سرورخان	کامه
۲۲	رحمت شاه	غلام سخي	ځاځی	کامه
۲۳	الف جان	عبدالقادر	عبدالشکور	کامه
۲۴	سيدنبي	محمداجان	سيدحسين	کامه
۲۵	زرجان	محمدعمر	نورعلي خان	کامه
۲٦	غلام حيدر	فضل الرحمن	حاجي مقصود	کامه
۲۷	عبدالرشيد	فرمان خان	خان علي خان	کامه
۲۸	ملا معراج ګل	ميراجان	جانان	کامه
۲۹	شيرعلي	محمدصديق	محمدعلي خان	کامه

۳۰	عاشق الله	محمدعمر	محمدنواب	کامه
۳۱	داد محمد	حکیم خان	محمدنادر	کامه
۳۲	عبدالباقي	گلاجان	فضل جان	کامه
۳۳	مولوی عطا الله	شمس الرحمن	غلام جیلاني	کامه
۳۴	حاجي نورالله	محمدکریم	غلام صدیق	کامه
۳۵	محمدصدیق پتمن	عبدالغفور	عبدالغني	کامه
۳٦	حمیدالله	محمدسعید	میر عبدالمجید	کامه
۳۷	سیدانشاه	سید سرورقادري	سیدنظام	کامه
۳۸	محمدنبي	محمدعمر	ملک ولي جان	کامه
۳۹	محمدیونس	سردارعبدالغفور	فتح محمدخان	کامه
۴۰	محمدقاسم	عبدالصمد	محمدسرور	کامه
۴۱	محمدسید	سیدمیران	میرسید	کامه
۴۲	افسرخان کوچی	حاجي امیرجان	دادگل	کامه
۴۳	غلام صدیق	عبدالغفورخان	عبدالرحیم	کامه
۴۴	عبدالقیوم	نورجان خان	محمدجان خان	کامه
۴۵	عبدالرزاق	گلبیت خان	نیک محمدخان	کامه
۴٦	غلام رباني	عبدالروف	محمدرسول	کامه
۴۷	فقرالله	عبدالوکیل	نورحسن	کامه
۴۸	ناصرخان	افسرخان	محمدشاه خان	کامه
۴۹	محمدحکیم	میرزمان خان	عبدالرسول	کامه
۵۰	محمدمحی الدین	مولوی سیف الرحمن	ملا عبدالله	کامه
۵۱	سیدعبداالسلام	سیدمیاگل	زین العابدین	کامه
۵۲	سید نظیم	میرپاچا	میرغلام جان	کامه
۵۳	پیرمحمد	حاجي میراجان	عظیم گل	کامه
۵۴	حاجي جمعه گل	امان گل	سیف الدین	کامه
۵۵	قاسم	سیدامیرشاه	سېد محمود شاه	کامه
۵٦	میرویس	عبدالستار	عبدالکریم	کامه

۵۷	محمدشاه پاچا	ملاپاچا	.	کامه
۵۸	یارمحمد	نورمحمد	.	کامه
۵۹	ډاکټر محمدګلاب	محمد ایوب	.	کامه
٦۰	ډاکټر ګل حسین	محمدحسن	.	کامه
ګڼه	نوم	د پلار نوم	دنیکه نوم	ولسوالۍ
۱	عبدالجلیل	سحرګل	عمراخان	کوټ
۲	حاجي خلیفه	ګل جان	خان محمد	کوټ
۳	محمدولي	میراګل	اکرم خان	کوټ
۴	سمیع الله	محمدجان	اول خان	کوټ
۵	حاجي محمدامین	محمدمیر	عظیم خان	کوټ
٦	حسن خان	حاجي غلجی	امیران	کوټ
۷	غلام حبیب	خواجه میر	ګل وزیر	کوټ
۸	سردارپاچا	عبدالحسن	پاچامیر	کوټ
۹	عتیق الله	ریدي ګل	اکبرخان	کوټ
۱۰	نیازمحمد	شریف خان	هوس خان	کوټ
۱۱	محمدایاز	معازخان	میرزا غلجی	کوټ
۱۲	فریدالله	ملاغلجی	ملا احمدګل	کوټ
۱۴	محمد اسمعیل	خان ملک	امام خان	کوټ
۱۵	ظاهرخان	میرحیدر	میرپاچا	کوټ
۱٦	سیدولي الله	سیدیاسین	سیدعبدالله	کوټ
۱۷	میاګل نبي	احمدنور	صاحب نور	کوټ
۱۸	سیدهدید پاچا	سید عبدالحمید	سید موسی	کوټ
۱۸	سید امین	سید غازي	سیدنبي	کوټ
۱۹	نورزاخان	حاجي نبي خان	شیرجان	کوټ
۲۰	میرحمزه	حاجي ارسلا	سکندرخان	کوټ
۲۱	عبدالقادر	یارمحمدخان	ولي محمد	کوټ
۲۲	مصري خان	حاجي عبدالغني	عطا خان	کوټ

۲۳	عبدالغفار	عبدالستار	غلام جان	کوټ
۲۴	حبیب ګل	حمیدګل	نظام ګل	کوټ
۲۵	حاجي ځوکنی	نجم الدین	سیدکریم	کوټ
۲٦	عبدالقدیر	ستوری	اکرم خان	کوټ
۲۷	فضل قادر	محمدنبي	محمدخان	کوټ
۲۸	بندرخان	نواز خان	میرګل	کوټ
۲۹	عبدالبصیر	رحمان الله	لال خان	کوټ
۳۰	قاري لطف الله	ګل میرخان	سیدمحمد	کوټ
۳۱	مطیع الله	دورخان	ولي خان	کوټ
۳۲	محمدافسر	سعادت خان	میرولي خان	کوټ
۳۳	محمد ظاهر	محمدغلام		کوټ
۳۴	عبدالباقي	محمدهلال	محمدنظیر	کوټ
۳۵	خواجه سبحان الله	میرمحمدخان	حاجي احمد	کوټ
۳٦	غلام محمد	عبدالرحمن	میردوستان	کوټ
۳۷	محمدقاسم	محمودخان	عظیم خان	کوټ
۳۸	امان الله	محمدامین خان	خان سلام	کوټ
۳۹	محمدشریف	عبدالحنان	علم ګل	کوټ
۴۰	حاجي شاه پور	حاجي نوراجان	حاجي میراجان	کوټ
۴۱	امان لله	محمدسعید	شلوزان	کوټ
۴۲	رازمحمد	نورحبیب	عبدالجلیل	کوټ
۴۳	معلم نظامي	مومن خان	عظیم خان	کوټ
۴۴	سید حبیب شاه	سیدان شاه	ګلابشاه	کوټ
۴۵	شیربهادر	حاجي شیرزی	.	کوټ
۴٦	میرزمان	ملک حولدار	محمدعلم	کوټ
۴۷	تحصیل خان	حاجي شین ګل	سیدمحمد	کوټ
۴۸	حاجي ستانه میر	محمدصدیق	میرزاخان	کوټ
۴۹	محمدنبي	محمدنواب	عظیم خان	کوټ

۵۰	حاجي سیف الله	ګل خان	ملتان	کوټ
۵۱	حاجي جان محمد	حاجي ناصر	حاجي میرداد	کوټ
۵۲	مطیع الله	جمعه ګل	عبدالغفار	کوټ
۵۳	اکبرشاه	زاوي		کوټ
ګڼه	نوم	د پلار نوم	دنیکه نوم	ولسوالۍ
۱	داودشاه	محمدشاه	یعقوب شاه	ښېوه
۲	مستوخان	ذفو خان	غلام حسن خان	ښېوه
۳	فقیرمحمد	خیالي ګل	محمدااکبر	ښېوه
۴	شهسوار	تازه الدین	شمس الدین	ښېوه
۵	فدا محمد	حاجي خیرمحمد	تورابازخان	ښېوه
٦	غلام محی الدین	عبدالسلام	پهلوان	ښېوه
۷	اول نور	صاحب نور	ملک احمد نور	ښېوه
۸	ملک جان	دادګل	ملنګ جان	ښېوه
۹	دین محمد	جمدرخان	عبدالحکیم	ښېوه
۱۰	نورعالم خان	خداینور	محمدنور	ښېوه
۱۱	عبدالرحمن	محمدسعید	عبدالخالق	ښېوه
۱۲	حاجي عبدالحنان	حاجي سرباز	شهسوار	ښېوه
۱۴	محمدکمال	محمدمرجان	حاجي شاه ګل	ښېوه
۱۵	احمدجاوید	سعادت خان	شاه ولي خان	ښېوه
۱٦	خان عزیز	عبدالعزیز	حضرت نور	ښېوه
۱۷	نظام ګل	اعظم ګل	حضرت ګل	ښېوه
۱۸	غلام حضرت	فقیرمحمد	عبدالهادي	ښېوه
۱۸	منورخان	شاه نظر	سعادت	ښېوه
۱۹	محمدالماس	سیداحمد	ملا احمد	ښېوه
۲۰	محمداشرف	عبدالکبیر	عبدالغفور	ښېوه
۲۱	توریالی	محمدعزیز	میراحمدخان	ښېوه
۲۲	نګارخالېز	عبدالاحد خالېز	حاجي ایوب	ښېوه

۲۳	شراح الدین	عبدالحنان	عبدالمناف	ننګرهار
۲۴	محمدنور	عبدالقادر	نوروزخان	ننګرهار
۲۵	قدرت الله	اکرم خان	خالدخان	ننګرهار
۲٦	عبدالفتاح	فضل حق	عبدالحی	ننګرهار
۲۷	زمری	جمعه خان	محمدنعیم	ننګرهار
۲۸	سیداجان	حضرت شاه	احمدشاه	ننګرهار
۲۹	توریالی	خداینظر	محمدنظر	ننګرهار
۳۰	عبدالقادر	محمدحلیم	میرعالم خان	ننګرهار
۳۱	محمدعلي	ملک محمدموسی	محمدعالم خان	ننګرهار
۳۲	روح الله امین	غني خان	ظفرخان	ننګرهار
۳۳	سیال جان	محمدهاشم ملک	نواب خان	ننګرهار
۳۴	محمدنعیم	ملک غني	احمدجان	ننګرهار
۳۵	فضل الرحمن	عبدالجبار	سربلند	ننګرهار
۳٦	عبدالغفار	غلام حسین	مهردل خان	ننګرهار
۳۷	ډاکټر عبدالله	محمدنعیم	عبدالکریم	ننګرهار
۳۸	غلام دستګیر	غلام رحیم	محموداخونزاده	ننګرهار
۳۹	محمداکبر	محمدحسن	تجورخان	ننګرهار
۴۰	انجنیرعبدالاحد	ملک زړورخان	ملک عبدالواحد	ننګرهار
۴۱	ګل محمد	میرزا محمد	علي محمد	ننګرهار
۴۲	محمدزمان	عبدالرحیم	عمراخان	ننګرهار
۴۳	سیدقاسم	سیدعبدالغفور	سیداحمد	ننګرهار
۴۴	سیدحبیب	محمدسلام	میرسلام	ننګرهار
۴۵	محمدسعید	ولي محمد	جان محمد	ننګرهار
۴٦	سیدفقیرحان	دلبرشاه	سیف الله	ننګرهار
۴۷	عبدالعظیم	عبدالعزیز	عبدالحکیم	ننګرهار
۴۸	اسدالله	سردارخان	ملک هزارخان	ننګرهار
۴۹	ملک قیاس	عبدالغفار	عبدالله خان	ننګرهار

۵۰	ګلاب الدين	حاجي نورمحمد	ازو جان	ښېوه
۵۱	محمدکريم	عبدالرزاق	عبدالکريم	ښېوه
۵۲	محمدنعيم	عبدالمنير	محمدنذيز	ښېوه
۵۳	خيرصاحب جان	سرورخان	سيدرسول	ښېوه
۵۴	باباجان	دين محمد	بيګ محمد	ښېوه
۵۵	ډاکټرشيرين	محمدالله	سيدمحمد	ښېوه
۵٦	عبدالرحمن	عبدالروف	عبدالله خان	ښېوه
۵۷	حسن خان	ظفرخان	جمعه خان	ښېوه
۵۸	دولت خان	شادي خان	شاه محمد	ښېوه
۵۹	جان ولي	شېرولي	محمدولي	ښېوه
٦۰	ولي جان	نورانشاه	ملا فقيرشاه	ښېوه
٦۱	نظام ګل	اعظم ګل	حضرت ګل	ښېوه
٦۲	محمدثاروان	حاجي ولي جان	ايرانشاه	ښېوه
٦۳	سردارمحمد	غلام دستګير	محمدافضل	ښېوه
٦۴	نورالرحمن	عبدالرحمن	ملاعبدالعزيز	ښېوه
٦۵	ډاکټرمحمدايوب	تحصيل خان	محمداسلام	ښېوه
ګڼه	نوم	د پلار نوم	دنيکه نوم	ولسوالۍ
۱	معلم قمبرخېل	تورخېل	شاه ضمير	هسکه مېنه
۲	صدرخان	پاينده خان	شاه ضمير	هسکه مېنه
۳	ډاکټرګلوجان	بسم الله جان	شاه ضمير	هسکه مېنه
۴	مينه دار	حميدالله	شاه ضمير	هسکه مېنه
۵	مراد خان	اکبرخان	.	هسکه مېنه
٦	ګل خالق	پتنګ زی	.	هسکه مېنه
۷	حاجي منده خېل	سيداحمد	.	هسکه مېنه
۸	ګلاب شاه	ګل ايوب	صاحب	هسکه مېنه
۹	حاجي عبدالستار	کاکا	سالم	هسکه مېنه
۱۰	حاجي ګل اميرخان	ښايسته مير	مياجان	هسکه مېنه

۱۱	خان اکبر	علي اکبر	سیداکبر	هسکه مېنه
۱۲	ډګروال محمدصابر	غلام جیلاني	سرورخان	هسکه مېنه
۱۴	میا کریم	اکبرخان	نورمحمدخان	هسکه مېنه
۱۵	ډاکټرخان ضمیر	ګل ضمیر	ضمیر	هسکه مېنه
۱٦	محمدامین	مسیح ګل	حسین	هسکه مېنه
۱۷	بازمیر	عبدالامیر	محمدنور	هسکه مېنه
۱۸	زرمرجان	محمداجان	محمدروز	هسکه مېنه
۱۹	میرجنګ	محمدعلي جان	جیلاني خان	هسکه مېنه
۲۰	کلیم ګل	عبدالقها ر	خانوجان	هسکه مېنه
۲۱	خاورې احمدشاه	اسمعیل	ابراهیم خان	هسکه مېنه
۲۲	سیدعلي	کورنی	شبین	هسکه مېنه
۲۲	عجب خان	ملک واحد خان	احمدګل	هسکه مېنه
۲۳	شاه محمود	زرباز	حسن خان	هسکه مېنه
۲۴	ایوب خان	سیدپاچا	ګل شېر	هسکه مېنه
۲۵	فاروق	عبدالرسول	ځاځی	هسکه مېنه
۲٦	نورالرحمن	سیدالرحمن	خان شاه	هسکه مېنه
۲۷	احمدالله	ګل رحمن	حضرت خان	هسکه مېنه
۲۸	معتبر	شېرمحمدخان	تازه ګل	هسکه مېنه
۲۹	عبدالوکیل خان	مستانه خان	ګل باز	هسکه مېنه
۳۰	ریدي ګل	غلام ګل	پاینده ګل	هسکه مېنه
۳۱	جانداد	غلام سخي	تاج محمد خان	هسکه مېنه
۳۲	میرزاعلي خان	عمراخان	همزه خان	هسکه مېنه
۳۳	شمس الرحمن	محمدعمر	دری خان	هسکه مېنه
۳۴	سیدمنتظرشاه	سیدبهاوالله	سیدحسام	هسکه مېنه
۳۵	معروف خان	اسلم خان	حکومت خان	هسکه مېنه
۳٦	عبدالکریم خان	اکرم	سېفول	هسکه مېنه
۳۷	نجیب الله	خان محمد	محمدراز	هسکه مېنه

۳۸	حیات الله	عبدالمنان	سرورخان	هسکه مېنه
۳۹	غلام سرور	عبدالزرین	غلام جان	هسکه مېنه
۴۰	ګل خان میاخیل	میا عبدالمنان	عبدالحمید	هسکه مېنه
۴۱	معلم غلام ګل	شېرولي	زرغون	هسکه مېنه
۴۲	محمدهمایون	ګل عالم	عبدالرحمن	هسکه مېنه
۴۳	شاه محمود	عبدل خان	میرغلام	هسکه مېنه
۴۴	ګل محمد	سیدفقیر	محمدعلي	هسکه مېنه
۴۵	حاجي عبدالسلام	حاجي علم خان	طوره باز	هسکه مېنه
۴٦	میرزاخان	مستي خان	پشد خان	هسکه مېنه
۴۷	ولي خان	شاه ولي خان	مشهدخان	هسکه مېنه
۴۸	موسی خان	دوران	مرسل	هسکه مېنه
۴۹	کاکا خان	حبیب الله	نورصاحب	هسکه مېنه
۵۰	عبدالوکیل	سمندر	سحرګل	هسکه مېنه
۵۱	محمدهاشم	ګل خان	پاچامیر	هسکه مېنه
۵۲	اعتبارخان	اول خان	سیدخان	هسکه مېنه
۵۳	محمدباز	سیدباز	سرباز	هسکه مېنه
۵۴	غلام جان جکړ	ګل شېر	محمدسرګل	هسکه مېنه
۵۵	مستی خان	بهادر	محمدساله	هسکه مېنه
۵٦	محمدکبیر	طالع مند	سیف الملوک	هسکه مېنه
۵۷	نیک محمد	نیازمحمد	اعظم	هسکه مېنه
۵۸	محمدباز	سیدباز	جانباز	هسکه مېنه
۵۹	اکبر	بهادر	نانی	هسکه مېنه
٦۰	میامنورشاه	فتح خان	سلیمان	هسکه مېنه
٦۱	محمدعثمان	محمدالدین	غلام الدین	هسکه مېنه
٦۲	عبیدالله	مولوی سیدان شاه	حبیب الله	هسکه مېنه
٦۳	بادام ګل	اکبرخان	محمدمیر	هسکه مېنه

گڼه	نوم	د پلار نوم	دنیکه نوم	ولسوالی
۱	غلام سخي	غلام حیدر	پاچاخان	اوله ناحیه
۲	نثاراحمد	اقاجان	محمدرحیم	اوله ناحیه
۳	گرمک سنگ	رام سنگ	امرسنگ	اوله ناحیه
۴	امرسنگ	روکم سنگ	حیاسنگ	اوله ناحیه
۵	اقبال سنگ	فقیرسنگ	خان سنگ	اوله ناحیه
٦	اوتارسنگ	سرورسنگ	کیشن سنگ	اوله ناحیه
۷	هامیت سنگ	هربن سنگ	بورس سنگ	اوله ناحیه
۸	گربچن سنگ	امرسنگ	هردیال سنگ	اوله ناحیه
۹	غلام سخي	پاچاگل	میرعالم	اوله ناحیه
۱۰	محمدهاشم	حاجي یونس	محمدیعقوب	اوله ناحیه
۱۱	صدیق منصور	سیف الله	مولانا منصور	اوله ناحیه
۱۲	جاوید احمد	نوراحمد	فتح محمد	اوله ناحیه
۱۳	محمدابراهیم	حاجي ذکریا پاچا	حاجي صوفي	اوله ناحیه
۱۴	حاجي محمدامیر	محمدعلي خان	محمدامین	اوله ناحیه
۱۵	غلام دستگیر	غلام جان	سیدمیر	اوله ناحیه
۱٦	عبدالشعور	غلام نبي	بادام خان	اوله ناحیه
۱۷	حاجي نصیراحمد	حاجي فقیرمحمد	فتح محمد	اوله ناحیه
۱۸	احمدالدین	غلام محي الدین	عبدالحمید	اوله ناحیه
۱۹	سیدسکندرشاه	سیدحیدرعلي شاه	سیدمعصوم	اوله ناحیه
۲۰	عبدالکریم	حاجي عبدالعزیز	ملا محمد دین	اوله ناحیه
۲۱	عبدالسمیع	عبدالبشیر	عبدالرشید	اوله ناحیه
۲۲	حاجي فضل الهي	نظام الدین	معراج الدین	اوله ناحیه
۲۳	افتخاراحمد	عبدالعظیم	عبدالحکیم	اوله ناحیه
۲۴	عبدالظاهر	حاجي عبدالله	سکندر	اوله ناحیه
۲۵	ولي محمد	غلام محمد	عطامحمد	اوله ناحیه
۲٦	نویداحمد	حاجي عبدالهادي	فتح محمد	اوله ناحیه

۲۷	حسن احمد	احمدخان	رحمت خان	اوله ناحیه
۲۸	انارګل	خالد	فقیر	اوله ناحیه
۲۹	انوپ سنګ	چني سنګ	ارحوسنګ	اوله ناحیه
۳۰	جګجیت سنګ	ګرمک سنګ	پرجیګ سنګ	اوله ناحیه
۳۱	دلیپ سنګ	سوراسنګ	راج سنګ	اوله ناحیه
۳۲	راجندرسنګ	ارنام سنګ	جدت سنګ	اوله ناحیه
۳۳	مخلص احمد	محمدیونس	سلطان محمد	اوله ناحیه
۳۴	احسان الله	حاجي احمدشاه	محمودشاه	اوله ناحیه
۳۵	حاجي نورالدین	خان شیرین	غیاث الدین	اوله ناحیه
۳۶	حاجي میرزامحمد	سیدمحمدخان	ګل جان	اوله ناحیه
۳۷	امان الله	غلام سخي	احمدالله	اوله ناحیه
۳۸	عبدالغفور	عبدالودود	رستم خان	اوله ناحیه
۳۹	سیدشریف	غلام دستګیر	سیدحیدر	اوله ناحیه
۴۰	شاه غاسي	محمداکبر	محمدعمر	اوله ناحیه
۴۱	محمدیعقوب	رستم خان	قطب خان	اوله ناحیه
۴۲	میراحمد	عبدالغفور	عبدالصمدخان	اوله ناحیه
۴۳	ګل رحمن	میرزاخان	رسول خان	اوله ناحیه
۴۴	مولوی عبدالغني	فقیربیګ	دین محمد	اوله ناحیه
۴۵	جمعه خان	فتح الرحمن	عزیزالله	اوله ناحیه
۴۶	سیدګل اقا	سیدپاچا	درویش پاچا	اوله ناحیه
۴۷	نورمحمد	سمندر	صنوبر	اوله ناحیه
۴۸	ګل جان	میرعالم	میرافغان	اوله ناحیه
۴۹	محمدانور سلطاني	سلطان محمد	یارمحمد	اوله ناحیه
۵۰	میرعلي	نانوخان	میرحمیدخان	اوله ناحیه
۵۱	حاجي ولي ګل	حاجي جمعه ګل	بازګل	اوله ناحیه
۵۲	محمدقاسم	محمدسرور	عبدالمنان	اوله ناحیه
۵۳	غلام حیدر	غلام حضرت	حمیدالله	اوله ناحیه

۵۴	محمدافضل	زین العابدین	شېرعلي خان	اوله ناحیه
۵۵	حسن خان	جمعه خان	خیرمحمد	اوله ناحیه
۵٦	جمعه ګل	اخترمحمد	اغاجان	اوله ناحیه
ګڼه	نوم	د پلار نوم	دنیکه نوم	ولسوالۍ
۱	سیدابرارپاچا	سیدمحمودپاچا	سیداورنګ	دویمه ناحیه
۲	عبدالرزاق	محمدساله	محمدعالم	دویمه ناحیه
۳	نصرالله	امان الله	شیرخان	دویمه ناحیه
۴	سیدمراد	محمداسمعیل	محمدشریف	دویمه ناحیه
۵	عبدالستار	پاینده محمد	عبدالحمید	دویمه ناحیه
٦	علي احمد	محمدکبیر	اقاجان	دویمه ناحیه
۷	عبدالمومبین	عبدالمجید	سلطان عزیز	دویمه ناحیه
۸	پاچاه نور	دادنور	تازه نور	دویمه ناحیه
۹	محمدصدیق	محمدنبي	محمدرحیم	دویمه ناحیه
۱۰	ډاکټرولي محمد	شېراحمد	شهسوار	دویمه ناحیه
۱۱	رحیم جان	نبي جان	محمدجان	دویمه ناحیه
۱۲	غلام دستګیر	عبدالرحیم	شېراحمد	دویمه ناحیه
۱۳	سیدحضرت امین	سیدامیرجان	سیدمیرعلم شاه	دویمه ناحیه
۱۴	محمدحسن	سیدحسین	حمیدخان	دویمه ناحیه
۱۵	محمدغفران	علي ګل	پاینده ګل	دویمه ناحیه
۱٦	محمدهاشم	ګل ولي	محمدشاه	دویمه ناحیه
۱۷	خان محمد	غلام محمد	میاګل	دویمه ناحیه
۱۸	محمدشیر	محمدکبیر	محمدجان	دویمه ناحیه
۱۹	عبدالمختار	عبدالشکور	محمدحسن	دویمه ناحیه
۲۰	مساپر	عبدالعزیز	میرباز	دویمه ناحیه
۲۱	محمدلطیف	بسم الله	نورګل	دویمه ناحیه
۲۲	حاجي حسن	حاجي حسین	شېرجان	دویمه ناحیه
۲۳	عبدالرشید	محمداسلم	غلام حیدر	دویمه ناحیه

۲۴	معلم امام	پاچامیر	بابامیر	دویمه ناحیه
۲۵	نجیب ګل	عزت ګل	سردارګل	دویمه ناحیه
۲٦	عبدالنظیر	حاجي مختار	مهرالله	دویمه ناحیه
۲۷	عبدالمحفوظ	عبدالروف	عبدالجبار	دویمه ناحیه
۲۸	عسکرخان	محمدرسول	محمدحسام	دویمه ناحیه
۲۹	سیدجعفر	سیدسرور	سیداظهر	دویمه ناحیه
۳۰	حاجي شاه زمان	محمدقاسم	محمدبشیر	دویمه ناحیه
۳۱	خیال ګل	عظیم ګل	شېرمحمد	دویمه ناحیه
۳۲	جمعه ګل	حضرت ګل	شېرمحمد	دویمه ناحیه
۳۳	محمدعمر	ګل احمد	میراحمد	دویمه ناحیه
۳۴	تورمحمد	عبدالقیوم	ګل محمد	دویمه ناحیه
۳۵	نصرالله	محمدامین	محمداعظم	دویمه ناحیه
۳٦	روح الله	اقاګل	باباګل	دویمه ناحیه
۳۷	وسیم ګل	حاجي رحیم ګل	کریم	دویمه ناحیه
۳۸	محمدنور	وزیرمحمد	غلام محمد	دویمه ناحیه
۳۹	اول ګل	حاجي ښایسته ګل	سلطان	دویمه ناحیه
۴۰	انجنیروزیر	حاجي سیدکریم	پاینده ګل	دویمه ناحیه
۴۱	فدامحمد	تاج محمد	سیدعمرخان	دویمه ناحیه
۴۲	کریم	خاتم	امام	دویمه ناحیه
۴۳	فرید	احمدجان	ناصرخان	دویمه ناحیه
ګڼه	نوم	د پلار نوم	دنیکه نوم	ولسوالی
۱	عبدالروف	مساپرخان	زرین ګل	دریمه ناحیه
۲	غلام محمدستور	غلام سرورخان	نظام الدین	دریمه ناحیه
۳	ډاکټرنظرمحمد	شیرم خان	شرف الدین	دریمه ناحیه
۴	ګلاجان	میرزامحمد	زرګل	دریمه ناحیه
۵	عجب ګل	جمعه ګل	سیدجان	دریمه ناحیه
٦	حاجي عبدالمطلب	نیک احمد	خیراحمد	دریمه ناحیه

۷	جان اغا	محمدصادق	صاحب گل	دربیمه ناحیه
۸	غلام محی الدین	غلام دستگیر	غلام حیدر	دربیمه ناحیه
۹	محمدنعیم	عبدالکریم	فدامحمد	دربیمه ناحیه
۱۰	انجنیرعبدالغوث	حاجي محمدغوث	محمدرسول	دربیمه ناحیه
۱۱	ډاکټرنورحضرتي	حضرت میر	سیدامیر	دربیمه ناحیه
۱۲	عبدالجلال	غاټول خان	شاه محمدخان	دربیمه ناحیه
۱۳	امرالله	عبدالودود	عبدالغفور	دربیمه ناحیه
۱۴	عبدالشکورهاشمي	میرسعیدصاحبزاده	نورسعید	دربیمه ناحیه
۱۵	دوست محمدملنگ	جمعه گل	خان جان	دربیمه ناحیه
۱۶	عبدالرحمن	محمدعلي خان	پاچامیرخان	دربیمه ناحیه
۱۷	الله گل	احمدعلي	محمدعلي	دربیمه ناحیه
۱۸	رفیع الله	میراکبرخان	سیدنظیم	دربیمه ناحیه
۱۹	ډاکټر فیض محمد	محمدحسین	فضل احمد	دربیمه ناحیه
۲۰	حمزه بابړي	محمدخان	شکرخان	دربیمه ناحیه
۲۱	محمدنجیم	محمدعظیم	جهانگیرخان	دربیمه ناحیه
۲۲	محمدالله	عبدالشکور	فیروزخان	دربیمه ناحیه
۲۳	عبدالله	تاج محمد	میرعلي	دربیمه ناحیه
۲۴	میراجان	نازک میر	محمدافضل	دربیمه ناحیه
۲۵	انجنیرروح الله	حبیب الله	عبدالله	دربیمه ناحیه
۲۶	میراجان	میرافضل	میرواعظ	دربیمه ناحیه
۲۷	غلام سعید	شاه صاحب	حضرت شاه	دربیمه ناحیه
۲۸	سید عبدالقاهر	سیدعبدالرحیم	سیدمعصوم	دربیمه ناحیه
۲۹	محمدصدیق	محمداشرف	امیرالله	دربیمه ناحیه
۳۰	محمدانور	محمدافضل	محمدسرور	دربیمه ناحیه
۳۱	سیدعبدالقاهر	سیدعبدالغیاث	عبدالرحیم	دربیمه ناحیه
۳۲	محمدنواب	غلام یحیی	عبدالرشید	دربیمه ناحیه
۳۳	مطیع الله متوکل	مولوی شهبازخان	هیبت خان	دربیمه ناحیه

۳۴	محمدوارث همکار	پرویز	هوښیار	دربیمه ناحیه
۳۵	معشوق	حضرت نور	پرویزخان	دربیمه ناحیه
۳٦	عصمت الله	محمدعزیز	محمدایوب	دربیمه ناحیه
۳۷	عبدالحکیم	غلام جیلاني	عظیم الله	دربیمه ناحیه
۳۸	عبدالاحد	عبدالرازق	محمدساله	دربیمه ناحیه
۳۹	ډاکټر مساپر	حاجي پاینده محمد	محمداسلم	دربیمه ناحیه
۴۰	محمدداود	شېرخان		دربیمه ناحیه
۴۱	محمدابراهیم	محمداسمعیل	محمدالدین	دربیمه ناحیه
۴۲	محمد جمیل	حاجي غلام الدین	درانی	دربیمه ناحیه
۴۳	عبدالظاهر	محمدیعقوب	جمعه ګل	دربیمه ناحیه
۴۴	سیدګل	سیدکمال الدین	برهان الدین	دربیمه ناحیه
۴۵	امیرجان	محمداسلم	محمدعمر	دربیمه ناحیه
۴٦	سیدعبدالخلیل	سیدمحمدشریف	سیدمیرحیدر	دربیمه ناحیه
ګڼه	نوم	د پلار نوم	دنیکه نوم	ولسوالۍ
۱	اخترمحمد	ګل محمد	حسن جان	خلورمه ناحیه
۲	شاه سعید	خان سید	ګل دین	خلورمه ناحیه
۳	محمدداود	غلام نبي	شهزاده ګل	خلورمه ناحیه
۴	محمداصغر	محمدسرور	فضل حق	خلورمه ناحیه
۵	میرشجاع	میرعظیم	ملا عراق	خلورمه ناحیه
٦	ښتنه یار	محمدحسین	یارمحمد	خلورمه ناحیه
۷	سیدرقیب شاه	سیدغفورشاه	سیدهاشم	خلورمه ناحیه
۸	سیداخان	محمدنور	حسام الدین	خلورمه ناحیه
۹	عبدالقدیر	نوروزخان	عباس خان	خلورمه ناحیه
۱۰	سلطان محمود	حاجي محمدایاز	بلبل شاه	خلورمه ناحیه
۱۱	ګل رحمن	سیف الرحمن	خلیل الرحمن	خلورمه ناحیه
۱۲	رحمت الله	دین ګل	جمعه ګل	خلورمه ناحیه
۱۳	نیک محمد	فیض طلب	غمورحاجي	خلورمه ناحیه

۱۴	حاجي محمدنادر	احمدعلي	شېرعلي	خلورمه ناحيه
۱۵	محمدجمال	امرالله	فضل کريم	خلورمه ناحيه
۱٦	مولوی قابل	سلطان جان	احمدجان	خلورمه ناحيه
۱۷	محمدايوب	اصل دين	منکل	خلورمه ناحيه
۱۸	ملک محمدحسن	اميرمحمد	اخترمحمد	خلورمه ناحيه
۱۹	حبيب الرحمن	عبدالحميد	خان	خلورمه ناحيه
۲۰	حاجي محمدصادق	ملا لال سيد	کليم	خلورمه ناحيه
۲۱	عنايت الله	حاجي ملک پاچا	احمدخيل	خلورمه ناحيه
۲۲	حکيم الله	خانم الله	۰	خلورمه ناحيه
۲۳	سيد ملا جان	ملک ستارخان	عبدالقدير	خلورمه ناحيه
۲۴	حاجي کټورخان	ميراغا	ګل فراز	خلورمه ناحيه
۲۵	الله نظر	غلام پيوند	حاجي غلام	خلورمه ناحيه
۲٦	عبداالطيف خان	حاجي غلجی	کامران	خلورمه ناحيه
۲۷	مولوی عبدالعزيز	ګل ملا	خيرمحمدخان	خلورمه ناحيه
۲۸	حاجي ګل ميران	ثاروان	هون خان	خلورمه ناحيه
۲۹	علي شير	حاجي مياخان	ملنګ	خلورمه ناحيه
۳۰	انجنيرمحمداسحق	اميرجان	مغل خان	خلورمه ناحيه
۳۱	عبدالهادي	حاجي زلمی	محمدشريف	خلورمه ناحيه
۳۲	سيدخليل پاچا	جليل پاچا	سيدرسول	خلورمه ناحيه
۳۳	محمداجان	مولوی اکبر علي	محمدعلي	خلورمه ناحيه
۳۴	حاجي مسجدي	احمدجان	نيک محمد	خلورمه ناحيه
۳۵	حاجي خان زاده	سيف الله	ملتان خان	خلورمه ناحيه
۳٦	محمدظريف	سردارخان	شام الدين	خلورمه ناحيه
۳۷	حاجي زلمی	سيدعالم	۰	خلورمه ناحيه
۳۸	محمدکريم	محمدعيسی	۰	خلورمه ناحيه

گڼه	نوم	د پلار نوم		ولسوالي
۱	محب الله	حاجي شفیق الله		سور رود
۲	عبدالستار	ملک رضا خان		سور رود
۳	سعیدالله	حاجي عبدالله		سور رود
۴	لعل بیګ	ملنګ		سور رود
۵	سید قیوم	حاجي سید نجیب		سور رود
٦	غلام نبي	محمد ایوب		سور رود
۷	ملک عمراخان	ملک عیسی خان		سور رود
۸	عبدالغفار	شیریندل		سور رود
۹	رئیس قاسم	محمد ابراهیم		سور رود
۱۰	سورګل	سید ګل		سور رود
۱۱	حاجي نور الله	محمد خان		سور رود
۱۲	ببرک پژواک	عبدالباقي		سور رود
۱۳	دل اقا	ګل افغان		سور رود
۱۴	حاجي محمدابراهیم	محمدعلي		سور رود
۱۵	حاجي وحیدالله	اقا ګل		سور رود
۱٦	عبدالکریم	قیام الدین		سور رود
۱۷	محمدولي ناصري	عیسی خان		سور رود
۱۸	محمد عزیز اکبر	میرزا محمدخان		سور رود
۱۹	معلم میرزمان	ملک اخندجي		سور رود
۲۰	محمد حنیف مجددي	اسلام الدین		سور رود
۲۱	فضل محمد ابراهیمي	فتح محمد		سور رود
۲۲	زیارت ګل	بادام ګل		سور رود
۲۳	عبدالحکیم خان	معصوم خان		سور رود
۲۴	سید وهاب	سیدامیر		سور رود
۲۵	ملک معصوم	حاجي مجاهدین		سور رود
۲٦	حاجي شمس	حاجي عبدالاحد		سور رود

۲۷	میا محمد شاه	میا توراب شاه		سور رود
۲۸	مولوي باز محمد	امین خان		سور رود
۲۹	ملک نور محمد	ملا سکندر		سور رود
۳۰	فضل محمد	محمد رحیم		سور رود
۳۱	موسی	محمد نعیم		سور رود
۳۲	میاګل	رحیم ګل		سور رود
۳۳	شهزاده	حاجي سید خان		سور رود
۳۴	عبدالله قاري بابا	غلام دستګیر		سور رود
۳۵	سید رحمن	انارګل		سور رود
۳٦	عبدالجبار	مکرن		سور رود
۳۷	محمد حسین	محمد حسن		سور رود
۳۸	محمدزمان	یارمحمد		سور رود
۳۹	ملک محمد یوسف	سردار محمد ایوب		سور رود
۴۰	لعل اغا	حاجي شېراغا		سور رود
۴۱	محمد انور	حقدار		سور رود
۴۲	حاجي محمد عثمان	تیمورشاه		سور رود
۴۳	محمدیاسین	محمدصدیق		سور رود
۴۴	شکرالله	عبدالستار		سور رود
۴۵	تاج محمد	پاینده محمد		سور رود
۴٦	عصمت الله	محمد الله		سور رود
۴۷	عبدالحنان اغا	غلام حضرت اغا		سور رود
۴۸	ګل محمد خان	محمدامان		سور رود
۴۹	سید عثمان	سید رضوان		سور رود
۵۰	پاینده محمد	عبدلهادي		سور رود
۵۱	محمدعثمان	محمد اشرف		سور رود
۵۲	محمد ابراهیم	حاجي عبدالعزیز		سور رود
۵۳	عبدالعزیز	ملک عبدالروف		سور رود

۵۴	حاجي دین محمد	نورخان		سور رود
۵۵	سید عبدالستار اغا	سعیدالله جان		سور رود
۵٦	عبدالحکیم	عبدالواحد		سور رود
۵۷	شېرمحمد	حاجي طوطي		سور رود
۵۸	ډېرګل	محمد اکبر		سور رود
۵۹	محمدهاشم	ګلروز		سور رود
٦۰	عبدالقدوس	عبدالصمد		سور رود
٦۱	ظفرخان	ګل رحمان		سور رود
٦۲	محمد حنیف	عبدالوکیل		سور رود

د لغمان ولایت د استازو نومونه

ګڼه	نوم	د پلار نوم	دنیکه نوم	ولسوالی
۱	عبدالقادر	حاجي غلام نبي	میراحمد	مهترلام بابا
۲	نورالله خان	حاجي نرالله	حبیب الله	مهترلام بابا
۳	سیدمحمدخان	شېرعلي	عبدالجلیل	مهترلام بابا
۴	سید	محمدانور	محمداعظم	مهترلام بابا
۵	خاکسار خان	عبدالحمیدخان	عبدالمجیدخان	مهترلام بابا
٦	جمعه ګل خان	عبدالسلام	سیدمحمدخان	مهترلام بابا
۷	ملک سردار محمد	محمدعمرخان	رحم دل خان	مهترلام بابا
۸	ملک شېرمحمدخان	ملک فقیرخان	ملک سیدجان	مهترلام بابا
۹	حاجي غلام رسول	محمدرسول	میر اعظم	مهترلام بابا
۱۰	حاجي نعمت الله	نورمحمد	فتح محمد	مهترلام بابا
۱۱	حاجي خان علي	محمدهارون	شجاع خان	مهترلام بابا
۱۲	حاجي محمدهاشم	مولا دوست	محمددوست	مهترلام بابا
۱۴	حاجي عبدالسلام	عبدالرحمن	خورشیدکمال	مهترلام بابا
۱۵	عبادالرحمن	محمدیوسف	فیض محمد	مهترلام بابا

۱٦	ډاکترمحمدامین	محمدرحیم	محمددرویش	مهترلام بابا
۱۷	انجنیرامین الدین	رحیم ګل	سیدعلم	مهترلام بابا
۱۸	محمدفاروق خان	سعدالله	محمدطاوس	مهترلام بابا
۱۸	مولوی صفی الله	امان الله	احمدالله	مهترلام بابا
۱۹	مامورشېرخان	بازمیر	محمدافضل	مهترلام بابا
۲۰	سیدحسن	سیدشریف	سیدمصطفی	مهترلام بابا
۲۱	محمدکریم	محمدرحیم	عبدالقیوم	مهترلام بابا
۲۲	عبدالقدوس	داودشاه	عبدالحنان	مهترلام بابا
۲۳	عبیدالله	محمدحکیم	محمداعظم	مهترلام بابا
۲۴	نیازګل خان	محمداسلم خان	عطامحمدخان	مهترلام بابا
۲۵	بابا جان	غلام جان	محمدرحیم	مهترلام بابا
۲٦	حاجي سمیع الله	محمدحکیم	عبدالرحیم	مهترلام بابا
۲۷	مولوی محمدعیسی	محمدعالم	محمدشریف	مهترلام بابا
۲۸	مساپرخان	الف الدین	ضیاء الدین	مهترلام بابا
۲۹	پاینده محمدخان	حاجي محمدایوب	محمدنظیر	مهترلام بابا
۳۰	نصرت	میراحمدخان	عبدالجلیل	مهترلام بابا
۳۱	حبیب الله شرنګ	غلام حیدر	نظام الدین	مهترلام بابا
۳۲	فضل الرحمن	محمدهاشم	ولي خان	مهترلام بابا
۳۳	عبداالغفور	مېرزامحمدخان	ملاعلي محمد	مهترلام بابا
۳۴	شېراغا	پاینده خان	محمداسمعیل	مهترلام بابا
۳۵	انجام الدین	نصرالدین	ملاخیرالدین	مهترلام بابا
۳٦	تاج محمد	فقیرمحمد	عبدالوهاب	مهترلام بابا
۳۷	سیدمحمد	شرف الدین	فیض الدین	مهترلام بابا
۳۸	سیدعمر	محمدعمر	عبدالوکیل	مهترلام بابا
۳۹	عبدالمالک خان	عبدالرزاق	فدامحمد	مهترلام بابا
۴۰	عبدلهادي	عبدالقدیر	غلام نبي	مهترلام بابا
۴۱	فرمان الله	محمدرسول	غریب الله	مهترلام بابا

۴۲	ماموړګل اغا	دادخدا	مصلی	مهترلام بابا
۴۳	رحیم الله	ملک نبي	عبدالروف	مهترلام بابا
۴۴	عبدالرشید	عبدالاحد	عبدالرحیم	مهترلام بابا
۴۵	حاجي نقیب الله	محمدالله	غلام محمد	مهترلام بابا
۴۶	ملک محمد	غلام محمد	ملک محمد	مهترلام بابا
۴۷	غلام نبي	غلام سخي	غلام نبي	مهترلام بابا
۴۸	محمدعبدالظاهر	ګل محمد	ګل احمد	مهترلام بابا
۴۹	مولوی عبدالحنان	مولوی عبدالقدیر	عبدالوکیل	مهترلام بابا
۵۰	انجنیرنورمحمد	نېک محمد	جمعه خان	مهترلام بابا
۵۱	محمدشفیق خان	محمداصف	پاینده محمد	مهترلام بابا
۵۲	محمداسحق	محمدصادق	تورعباس خان	مهترلام بابا
۵۳	غلام دستګیر	علي محمد	امیرمحمد	مهترلام بابا
۵۴	عبدالشکور	عبدالقادرخان	محمداکرم	مهترلام بابا
۵۵	سرداروليي	امیرمحمد	۰	مهترلام بابا
۵۶	ډاکټرعبدالغفار	انجنیرغلام سخي	عبدالغفور	مهترلام بابا
۵۷	حفیظ الله	حاجي محمدامان	سبحان	مهترلام بابا
۵۸	ګلاب الدین	الف الدین	کمال الدین	مهترلام بابا
۵۹	محمداسمعیل	زلمی عبدالوهاب	عبدالواحد	مهترلام بابا
٦۰	محمدطیب	پاینده محمد	الله نور	مهترلام بابا
٦۱	احمدالدین	محمدالدین	۰	مهترلام بابا
٦۲	نورالله	محمدنبي	عبدالروف	مهترلام بابا
٦۳	انعام ګل	ملا خان ګل	سبحان شاه	مهترلام بابا
٦۴	محصل خان	میاجان	سعادت خان	مهترلام بابا
٦۵	غلام نبي	ګل مرجان	اکبرخان	مهترلام بابا
٦٦	اسماعیل	عبدالقدموس خان	محمدایوب	مهترلام بابا

ګڼه	نوم	د پلار نوم	دنیکه نوم	ولسوالی
۱	ملا محمدنبي جان	سیف الدین	رسول جان	الیشنګ

۲	احمدالدین	سلطان	عبدالغفور	الیشنگ
۳	ملک الدین	سیف الدین	گل بهایي	الیشنگ
۴	محمدهاشم	ملاعبدالغني	ملا عبدالرحمن	الیشنگ
۵	علي اکبر	شاه محمود	سلطان محمد	الیشنگ
٦	عبدالغني	علي محمد	ظریف خان	الیشنگ
۷	تورن محمدافضل	محمد اکرم	محمدالیاس	الیشنگ
۸	حیات الله	محمدشاه خان	شاه محمد	الیشنگ
۹	رسالت خان	دولت سعید	میرویس	الیشنگ
۱۰	محمدطاهرخان	محمداسمعیل	رستم خان	الیشنگ
۱۱	هزارالدین	میرنظر	محمدعزیز	الیشنگ
۱۲	شېرافضل خان	حاجي محمد	صفاخان	الیشنگ
۱۴	عبدالخالق	طره باز خان	الله دادخان	الیشنگ
۱۵	مولوی محمدحنیف	عیسی خان	خان محمد	الیشنگ
١٦	مولوی محمد ابراهیم	محمد اسحق	علی گل	الیشنگ
۱۷	اسدالله خان	محمدیوسف	احمدعلی خان	الیشنگ
۱۸	گلک جان	محمد اسلم خان	لعل محمد	الیشنگ
۱۸	ضیاء الدین	محمدجان	قطب الدین	الیشنگ
۱۹	محمدرسول خان	حاجي غلام رسول	حاجي عمرجان	الیشنگ
۲۰	سیف الملوک	محمدرحیم	شاه محمد	الیشنگ
۲۱	حاجي عبدالعزیز	جمال الدین	محمدگل	الیشنگ
۲۲	مولوی امان الله	عبدالصمد	محمداکرم	الیشنگ
۲۳	حاجي باباگل	غلام حیدر	میاجي	الیشنگ
۲۴	محمدیعقوب	محمدیونس	عبدالجلیل	الیشنگ
۲۵	عبدالجبار	مولوی محی الدین	حمیدالدین	الیشنگ
۲٦	سلطان محمد	عبدالمجید	فاضل احمد	الیشنگ
۲۷	محمدعیسی خان	موسی خان	محمودخان	الیشنگ
۲۸	ملاخدای نور	عبدالرحمن	صاحب نور	الیشنگ

۲۹	سبزگل	محمدحکیم	عبدالمجید	الیشنگ
۳۰	ملا نورمحمد	حبیب الله	تاج محمد	الیشنگ
۳۱	محمدسعید	غلام سعید	غلام نبي	الیشنگ
۳۲	عزم الدین	محمداسمعیل	نظرمحمد	الیشنگ
۳۳	محمدداود	دلاورخان	پاینده محمد	الیشنگ
۳۴	عمادالدین	غیاث الدین	غلام محی الدین	الیشنگ
۳۵	مولوي عپدالغفار	احمدخان	رحمت خان	الیشنگ
۳٦	عبدالستار	وزیرمحمد	محمدشریف	الیشنگ
۳۷	نورالله	میرعلي	ملک احمدعلي	الیشنگ
۳۸	الف شاه	حاجي داودشاه	محمدعالم	الیشنگ
۳۹	حاجي عبدالصمد	شاد مرد	غلام حیدر	الیشنگ
۴۰	ډاکټرعبدالصمد	حاجي الله گل	علی محمد	الیشنگ
۴۱	سیدساله	سیدبابوجان	سیدحسین	الیشنگ
۴۲	حاجي عبدالمحمد	خواجه رحمت	حاجي یارمحمد	الیشنگ
۴۳	جمعه خان	محمدحسین	محمدعمر	الیشنگ
۴۴	مولوی عبدالغفور	مولوی سمندر	مولوی جلندر	الیشنگ
۴۵	مولوی شاه محمد	علی محمد	لعل محمد	الیشنگ
۴٦	سیداغا	عبدالهادي	عبدالحمید	الیشنگ
۴۷	ویس الدین	عیان الدین	شرف الدین	الیشنگ
۴۸	روزالدین	ملک الدین	محمدعثمان	الیشنگ
۴۹	جمعه خان	محمدعیسی	سیدامیر	الیشنگ
۵۰	دین سعید	عبدالسعید	گل جان	الیشنگ
۵۱	شېرمحمد	جمعه خان	یارمحمد	الیشنگ
۵۲	میرعالم	شېرمحمد	باباخان	الیشنگ
۵۳	عظمت خان	همت خان	فیض محمد	الیشنگ
۵۴	کمال الدین	امرالدین	شمس الدین	الیشنگ
۵۵	نېک محمد	محمدخلیل	الف خان	الیشنگ

۵٦	حاجي گل خان	حضرت نور	ملک الدین	الیشنګ
۵۷	بزرگ جمیل	بهادرخان	سیدشاه خان	الیشنګ
۵۸	حاجي رحمت نور	حاجي الله نور	امیرمحمد	الیشنګ
۵۹	محمدعیسی	بهرام خان	شیرمحمد	الیشنګ
٦۰	عبدالغفار	سراج الدین	اغاجان	الیشنګ
٦۱	محمدعمر	ملاشاه فقیر	حاجي نورمحمد	الیشنګ
٦۲	عبدالخالق	صمدګل	عبدالقیوم	الیشنګ
٦۳	عبدالمطلب	محمدصبور	عبدالمجید	الیشنګ
٦۴	محمدنادر	سیدعبدالقادر	محمداسحق	الیشنګ
٦۵	ګل محمد	تاج محمد	دوست	الیشنګ
٦٦	امین الله	عبدالقدوس	الله داد	الیشنګ

ګڼه	نوم	د پلار نوم	دنیکه نوم	ولسوالی
۱	جمال الدین	ملکزاد	ملک اعظم الدین	الینګار
۲	میرزامحمد	احمدبیګ	پاینده محمد	الینګار
۳	نورمحمد	غلام نور	نورمحمد	الینګار
۴	سردارمحمد	شیرمحمد	شهنواز	الینګار
۵	عصمت الله	عبدالقیوم	علی احمد	الینګار
٦	عزیزالله	صالح محمد	غلام جان	الینګار
۷	عبدالرشید	محمداکرام	عبدالرشید	الینګار
۸	محمدصابر	امیرمحمد	نوروزخان	الینګار
۹	حاجي محمدګل	شیرګل	حاجي زیړګل	الینګار
۱۰	نورګل	غلام سخي	۰	الینګار
۱۱	تورګل	شاه ګل	خیرګل	الینګار
۱۲	محمدالرحیم	الوجان	محمد	الینګار
۱۴	عبدالرحیم خان	ولي محمد	میرافضل	الینګار
۱۵	حاجي عبدالمجید	عبدالکریم	فیروز خان	الینګار
۱٦	امیرجان	محمداکرام	میرخان	الینګار

۱۷	عنایت الله	سیدالرحمن	عبدالرحمن	الینگار
۱۸	محمدامیر	یارمحمد	پیرمحمد	الینگار
۱۸	سیدمحمد	فتح محمد	گل غلام	الینگار
۱۹	عبدالمالک	عبدالحمید	۰	الینگار
۲۰	محمدهاشم	خوشحال	مومن	الینگار
۲۱	عبدالهاشم	میرزمان	معین خان	الینگار
۲۲	انجنیریوسف الدین	جمال الدین	یوسف الدین	الینگار
۲۳	محمداسمعیل	فتح محمد	الیاس	الینگار
۲۴	گل دالله	رحیم الدین	میراجان	الینگار
۲۵	محمدسرور	امین بیگ	احسان الدین	الینگار
۲۶	نادرشاه	عباس خان	نادرشاه	الینگار
۲۷	دولت میر	محمدمیر	احمدمیر	الینگار
۲۸	لعل میر	قابل خان	دولت شاه	الینگار
۲۹	محمدحبیب	شاه سید	محمدعثمان	الینگار
۳۰	رحیم شاه	محمدصابر	چنگر	الینگار
۳۱	محمدبخش	فخرالدین	گل الدین	الینگار
۳۲	نجم الدین	گل عالم	گل احمد	الینگار
۳۳	ملک عبدالرحمن	عبدالحبیب	عبدالمجید	الینگار
۳۴	سیدمحمد	شیرمحمد	عبدالاحمد	الینگار
۳۵	سیدرسول	عبدالغني	محمدرسول	الینگار
۳۶	میرزا عبدالخلیل	میرصاحب الدین	احمدنور	الینگار
۳۷	مردخان	نظام الدین	شیرمحمد	الینگار
۳۸	محمدرسول	بنارس خان	میرافضل	الینگار
۳۹	محمدظاهر	عبدالغفور	ملاخانزاده	الینگار
۴۰	عبدالله	نجم الدین	عظیم الدین	الینگار
۴۱	رسول محمد	عبدالصمد	پیرمحمد	الینگار
۴۲	پیرمحمد	نورخان	پیرمحمد	الینگار

۴۳	محمداضغر	عبدالوهاب	میراصغر	الینگار
۴۴	غلام صدیق	تاج الدین	غلام عمر	الینگار
۴۵	ملک عبدالحق	نظام الدین	اختر محمد	الینگار
۴٦	حاجي عبدالمقیم	عبدالوهاب	اشرف الدین	الینگار
۴۷	سیف الرحمن	حاجي محمدایوب	احسام الدین	الینگار
۴۸	مولوی رمضان	هیکل	محمدحسن	الینگار
۴۹	سیدالرحمان	احمدخان	امیرمحمد	الینگار
۵۰	محمدالرحیم	سیدګل	۰	الینگار
۵۱	محمدامین	عبدالباقي	۰	الینگار
۵۲	عبدالولي	ملک ولي احمد	شېرمحمد	الینگار
۵۳	عبدالطیف	عبدالسلام	عبدالقدیر	الینگار
۵۴	عبدالظاهر	محمدګل	سیداکبر	الینگار
۵۵	محمدامان	خدای نور	فقیرمحمد	الینگار
۵٦	محمداسمعیل	محمدخان	هدایت خان	الینگار
۵۷	عبدالمالک	نورمحمد	عبدالمالک	الینگار
۵۸	حاجي محمدکریم	مغل خان	۰	الینگار
۵۹	موسی خان	میرعالم	ګل عالم	الینگار
٦۰	انجنیرمحمددایم	محمدالدین	امیرالدین	الینگار
٦۱	ملک حیدرخان	محمود	شهنواز	الینگار
٦۲	عبدالقاهر	عمراخان	سلطان محمد	الینگار
٦۳	ملک شېرمحمد	فیروزخان	۰	الینگار
٦۴	قیض	حمیدالله	خیرمحمدخان	الینگار
٦۵	ډاکټراسلام	محمدیعقوب	ظریف خان	الینگار
٦٦	محمدعارف	محمداسمعیل	ملک شېرخان	الینگار
٦۷	مجنون	خدای داد	معاذالدین	الینگار
٦۸	عبدالمالک	نورمحمد	نورمحمد	الینگار
٦۹	محمدولي	غلام علي	علي احمد	الینگار

۷۰	محمدنبي	شېرعلي	محمدګل	الینګار

ګڼه	نوم	د پلار نوم	دنیکه نوم	ولسوالی
۱	عبدالبصیر	وکیل بسم الله	مېرزا محمدامین	قرغه يي
۲	حاجي محمدالله	عبدالله	محمدهاشم	قرغه يي
۳	عبدالغفور	عبدالمجید	جانان	قرغه يي
۴	دریاخان	ملک خلیل	سحرګل	قرغه يي
۵	بریالی	ملک سرحد	الف جان	قرغه يي
٦	مکرم خان	میراجان	احمدجان	قرغه يي
۷	ادم خان	حاجي شریف الله	محمدکمال	قرغه يي
۸	عبدالرحمن	محمدحنیف	معین خان	قرغه يي
۹	محمدظاهر	محمداعظم خان	واحد خان	قرغه يي
۱۰	محمدیوسف	محمدافضل	احمدابراهیم	قرغه يي
۱۱	ډاکټر عبدالمالک	ملک شیرین دل	ملک دادګل	قرغه يي
۱۲	محمدفهیم	مختار	محمدرحیم	قرغه يي
۱۴	حیات الله	محمداجان	میاګل	قرغه يي
۱۵	محمدحکیم	سیدحکیم	ګل جان	قرغه يي
۱٦	انجنیرعبدالله	خوش محمد	خوشدل	قرغه يي
۱۷	موسم خان	محمدعمرخان	مددخان	قرغه يي
۱۸	ګل پادشاه	احمدعلي	محمداسمعیل	قرغه يي
۱۸	حاجي محمدطاهر	شرف الدین	محمدحکیم	قرغه يي
۱۹	اقاګل	دولت	سربند	قرغه يي
۲۰	محمدفاروق	عبدالوهاب	علي محمد	قرغه يي
۲۱	محمدرسول	عبدالکریم	عبدالمحمد	قرغه يي
۲۲	سیدعمر	حاجي محمدعمر	افغان	قرغه يي
۲۳	محمدابراهیم	حاجي عبدالنبي	محمدخان	قرغه يي
۲۴	عبدالمنیر	عبدالهادي	محمدامین	قرغه يي
۲۵	محمدجان	صاحب جان	غازي	قرغه يي

۲۶	مولوی سبحان	سلمانشاه	محمدابراهیم	قرغه یي
۲۷	محمدداود	میرغلام صفدر	میرغلام حیدر	قرغه یي
۲۸	عبدالواحد	عبدالاحد	محمداعظم	قرغه یي
۲۹	محمدطاهر	محمدامین	غلام جان	قرغه یي
۳۰	هفته ګل	حاجي امرالدین	قیام الدین	قرغه یي
۳۱	حاجي نورزاده	ګلزاده	امیرزاده	قرغه یي
۳۲	محمدیونس	نورالرحمن	رحیم الله	قرغه یي
۳۳	علي ناصر	عزیزالرحمن	ګل پاچا الفت	قرغه یي
۳۴	حاجي نورالله	حاجي میرا خان	شاه غاسي	قرغه یي
۳۵	محمدکاظم	عبدالکریم	خدای رحیم	قرغه یي
۳۶	حبیب الرحمن	علي احمد	میراحمد	قرغه یي
۳۷	انجنیرهستي ګل	هفته ګل	ګل الدین	قرغه یي
۳۸	محمدفقیر	ناصرخان	حمیدخان	قرغه یي
۳۹	سراج الدین	ولي احمد	سلطان	قرغه یي
۴۰	شیربازخان	قهرالدین	عزیز خان	قرغه یي
۴۱	دولت شاه	میرزمان	خان محمد	قرغه یي
۴۲	میرزامحمد	محمدنبي	محمدولي	قرغه یي
۴۳	بصیر	شیرمحمد	خیرالدین	قرغه یي
۴۴	سمیع الدین	محمدالدین	غلام محي الدین	قرغه یي
۴۵	حاجي خیرالله	حاجي شیرعلم	عبدالغیاث	قرغه یي
۴۶	سیدموسی	سیدحضرت	سیدحکیم	قرغه یي
۴۷	محمدنبي	محمدرسول	ملنګ	قرغه یي
۴۸	محمدکبیر	سرفراز	نورعلي	قرغه یي
۴۹	عبدالکریم	عبدالرحیم	شیردل	قرغه یي
۵۰	اصیل خان	پهلوان	میرعلي	قرغه یي
۵۱	عبدالحافظ	حفیظ الدین	سلام الدین	قرغه یي
۵۲	فضل محمد	حاجي دین محمد	ولي محمد	قرغه یي

۵۳	محمدسالم	حاجي شېرخان	غلام جان	قرغه يي
۵۴	صديق الله	امان الله	ملا عبدالاحمد	قرغه يي
۵۵	علي محمد	عبدالقدوس	خوشحال	قرغه يي
۵٦	بهادرخان	نوراحمد	فتح محمد	قرغه يي
۵۷	محمدشاه	عبدالحميد	خانګل	قرغه يي
۵۸	محمدصديق	محمدعرب	ملنګ	قرغه يي
۵۹	محب الله	حاجي قاسم خان	مياجان	قرغه يي
٦۰	حاجي رحمت الله	عبدالغفار	علي محمد	قرغه يي
ګڼه	نوم	د پلار نوم		ولسوالۍ
۱	محمدقاسم	عطامحمد		دولت شاه
۲	شرف الدين	فيض الدين		دولت شاه
۳	فضل حق	ميرصاحب		دولت شاه
۴	فداجان	شاه بدل		دولت شاه
۵	صديق الله	عبدالله		دولت شاه
٦	عبدالواحد	عبدالوهاب		دولت شاه
۷	عبدالطيف قيومي	عبدالقيوم		دولت شاه
۸	سيدحکيم سيلاب	سيدپاچا		دولت شاه
۹	محمدرسول شرافت	سيدحسين		دولت شاه
۱۰	محمدعمر تسکين	عبدالغفار		دولت شاه
۱۱	صفرجان	خيرمحمد		دولت شاه
۱۲	سيدال	محمدانور		دولت شاه
۱۳	محمدسعيد	عبدالشکور		دولت شاه
۱۴	جمعه الدين	اميرمحمد		دولت شاه
۱۵	ملاګل دين	نظرګل		دولت شاه
۱٦	عبدالرحمن	محمدعلي		دولت شاه
۱۷	فخرالدين	شاه فقير		دولت شاه
۱۸	يارمحمد	ملاسليمان		دولت شاه

۲۰	میرسعید	عبدالقیوم		دولت شاه
۲۱	سلطان محمد	محمدولي		دولت شاه
۲۲	شکرمحمد	بازمحمد		دولت شاه
۲۳	سردارمحمد	محمدولي		دولت شاه
۲۴	عبدالجمیل	محمدعزیز		دولت شاه
۲۵	گل کریم	عبدالکریم		دولت شاه
۲۶	گلاب شاه	امیرگل		دولت شاه
۲۷	شاه فقیر	احمدگل		دولت شاه
۲۸	گل احمد	احمد		دولت شاه
۲۹	محمدایوب	حاجي جمعه		دولت شاه
۳۰	باباجان	غلام شاه		دولت شاه
۳۱	میاگل	شېرزمان		دولت شاه
۳۲	سبحان شاه	محمدافضل		دولت شاه
۳۳	فیض الله	انارگل		دولت شاه
۳۴	حبیب الله	گل رحیم		دولت شاه
۳۵	گل محمد	ملامحمد		دولت شاه
۳۶	عصمت الله	محمدسخي		دولت شاه
۳۷	عبدالباقي	عبدالخالق		دولت شاه
۳۸	عبدالصمد	عبدالحمید		دولت شاه
۳۹	محمداکرم	محمدانور		دولت شاه
۴۰	احمدعلي	محمدعلي		دولت شاه
۴۱	تازه محمد	یارمحمد		دولت شاه
۴۲	سیدفقیر	شاه فقیر		دولت شاه
۴۳	غلام سخي	میراکبر		دولت شاه
۴۴	شاه ولي	حیات خان		دولت شاه

د نورستان ولایت د ولسوالیو داستازو نومونه

ګڼه	نوم	د پلار نوم		ولسوالۍ
۱	تورګل	شېرګل		ننګراج
۲	سیداصغر	علي اصغر		ننګراج
۳	ظفرخان	صاحب الدین		ننګراج
۴	ګل میران	عمرالدین		ننګراج
۵	فیض محمد	شېرګل		ننګراج
٦	عبدالرحمن	حضرت الدین		ننګراج
۷	ثمرګل	جمعه خان		ننګراج
۸	شېراحمد	شېرمحمد		ننګراج
۹	فقیرمحمد	میراحمد		ننګراج
۱۰	ګل میر	هزارمیر		ننګراج
۱۱	ملاعبدالرحمن	ملامحمدجان		ننګراج
۱۲	ملاعطامحمد	رازمحمد		ننګراج
۱۴	فیش خان	احمدخان		ننګراج
۱۵	شمس الدین	محمدشاه		ننګراج
۱٦	ملامحمددوست	محمدغني		ننګراج
۱۷	پاچاګل	دهشدان		ننګراج
۱۸	سخي ګل	نظرګل		ننګراج
۱۸	ملک محمد	علي محمد		ننګراج
۱۹	شېرامین	محمدعلي خان		ننګراج
۲۰	غلام سخي	موسی خان		ننګراج
۲۱	محمدعثمان	جمال الدین		ننګراج
۲۲	علي اکبر	صالح محمد		ننګراج
ګڼه	نوم	ولد		ولسوالۍ

۱	عبدالحق	عبدالستار		کامدېش
۲	رفیع الله	سلطان محمد		کامدېش
۳	مولوی ولي محمد	غلام رسول		کامدېش
۴	حاجي محمدعمر	حبیب الله		کامدېش
۵	عبدالقادر	محمد		کامدېش
٦	محمدعمر	محمدنور		کامدېش
۷	عبدالجمیل	فقیرمحمد		کامدېش
۸	محمدجمعه	عبدالقادر		کامدېش
۹	مولوی عبدالحنان	عبدالله		کامدېش
۱۰	یحیی	اخترمحمد		کامدېش
۱۱	عنایت الله	حاجي خلیل		کامدېش
۱۲	عبدالکریم	محمدنسیم		کامدېش
۱۴	نورالهادي	سیدجان		کامدېش
۱۵	اخترمحمد	سیدکمال		کامدېش
۱٦	عبدالجلیل	عبدالصمد		کامدېش
۱۷	عبدالظاهر	جمعه خان		کامدېش
۱۸	عبدالفتاح	عبدالکبیر		کامدېش
۱۸	محمدقاسم	عبدالرحمن		کامدېش
۱۹	غلام حیدر	ګزمز		کامدېش
۲۰	حیات الله	حیات خان		کامدېش
۲۱	یونس	فیض الله		کامدېش
۲۲	محمدزمان	فضل الدین		کامدېش
۲۳	محمدعظیم	نظام الدین		کامدېش
۲۴	عبدالحمید	جمعه خان		کامدېش
۲۵	نورمحمد	بهادرخان		کامدېش
۲٦	حضرت علي	حضرت حسن		کامدېش
۲۷	عبدالمنان	هزار خان		کامدېش

۲۸	غلام شاه	خان محمد		کامدېش
۲۹	محمدناصر	محمدزرين		کامدېش
۳۰	محمدنعيم	محمدحکيم		کامدېش
۳۱	سيدالله جان	خان محمد		کامدېش
۳۲	عبدالرحمن	عبدالحميد		کامدېش
۳۳	قدرت الله	غلام سرور		کامدېش
۳۴	محمدزمان	سعدالله		کامدېش
۳۵	محمدمظفر	عبدالقدير		کامدېش
۳۶	سلطان علم	محمديوسف		کامدېش
۳۷	محمدګل	سيدمحمدخان		کامدېش
۳۸	محمدرحيم	محمدعلي حان		کامدېش
۳۹	محمدعلي جان	ولي محمد		کامدېش
۴۰	نورمحمدخان	محمدنور		کامدېش
۴۱	محمدظاهر	عبدالبصير		کامدېش
۴۲	محمديعقوب	محی الدين		کامدېش
۴۳	عبدالهادي	عبدالمتين		کامدېش
۴۴	ولي محمد	محمدخان		کامدېش
۴۵	خان محمد	سيدمحمد		کامدېش
۴۶	نور احمد	جمعه خان		کامدېش
۴۷	عبدالجليل	جان محمد		کامدېش
۴۸	شېراغا	محمدخان		کامدېش
۴۹	عبدالکريم	نورمحمدخان		کامدېش
۵۰	محمدګل	محمدسعيد		کامدېش
۵۱	صفرالدين	اميرحمزه		کامدېش
۵۲	ګل محمد	نورمحمدخان		کامدېش
۵۳	سلطان محمد	محمدګل		کامدېش
۵۴	حاجي غلام قادر	سيدمحمدخان		کامدېش

۵۵	عبدالناصر	عبدالوكيل		کامدېش
۵٦	حاجي دستګير	غلام رسول		کامدېش
۵۷	حبيب رسول	حبيب جان		کامدېش
۵۸	شمس الدين	جمال الدين		کامدېش
۵۹	دين محمد	فيض عمر		کامدېش
٦۰	محمدجان	نادرشاه		کامدېش
٦۱	عبدالرحمن	محمداكبر		کامدېش
٦۲	امان الله	محمداسمعيل		کامدېش
٦۳	محمدناصر	محمدانور		کامدېش
ګڼه	**نوم**	**ولد**		**ولسوالی**
۱	محمدعلي	فيض محمد		منډول
۲	محمدشاه	بابي		منډول
۳	بسم الله خان	عبدالله		منډول
۴	عبدالله	نبي الله		منډول
۵	صفرمحمد	عبدالمحمد		منډول
٦	عبدالعلي	محمدعظيم		منډول
۷	عبدالقيوم	خيرمحمد		منډول
۸	شاه ولي	سيدمحمد		منډول
۹	ملک محمد	بازمحمد		منډول
۱۰	امان الله	امام الدين		منډول
۱۱	عبدالروف	اغاګل		منډول
۱۲	محمدسليم	محمدفقير		منډول
۱۴	ملنګ	عبدالرازق		منډول
۱۵	محمدكريم	نورعلم		منډول
۱٦	داودشاه	عبدالله		منډول
۱۷	نورمحمد	سيدمحمد		منډول
۱۸	عبدالنبي	عبدالله		منډول

۱۸	عبدالرازق	عبدالرحمن		منډول
۱۹	مبارک شاه	عبدالقیوم		منډول
۲۰	تاج محمد	عبدالجلیل		منډول
۲۱	محمدعظیم	محمدیوسف		منډول
۲۲	سیداکبر	عبدالروف		منډول
۲۳	عبدالشکور	عبدالله		منډول
۲۴	عبدالکریم	فراموز		منډول
۲۵	محمدموسی	تاج محمد		منډول
۲۶	محمدرحیم	ملامحمدعرب		منډول
۲۷	عبدالجلیل	عبدالله		منډول
۲۸	مولوی عبدالله	عبدالعلي		منډول
۲۹	عبدالرحمن	عبدالوکیل		منډول
۳۰	ګل محمد	عبدالعلي		منډول
۳۱	شاه محمد	خدایداد		منډول
۳۲	ملابهادر	عبدالقادر		منډول
۳۳	عبدالکریم	عبدالعزیز		منډول
۳۴	محمد	یونس		منډول
۳۵	عبدالحلیم	محمدکبیر		منډول
۳۶	عبدالمحمد	محمدعمر		منډول
۳۷	عبدالقیوم	عبدالقادر		منډول
۳۸	مولوی عبدالحلیم	عبدالله		منډول
۳۹	عین الدین	شمس الدین		منډول
۴۰	ګل محمد	امیرمحمد		منډول
۴۱	جګړن حکیم الله	څپنک		منډول
۴۲	عزیزالله	دارابیک		منډول
۴۳	سیدجان	محمدحسن		منډول
۴۴	عبدالواحد	فیض محمد		منډول

۴۵	پیرمحمد	نورمحمد		منډول
۴۶	حاجي محمدسرور	معراج الدین		منډول
۴۷	عبدالمنان	عبدالسلام		منډول
۴۸	ملک محمد	داودشاه		منډول
۴۹	عبدالخالق	محمدرسول		منډول
۵۰	محمداسحق	عبدالکریم		منډول
۵۱	دادمحمد	نورمحمد		منډول
۵۲	عبدالستار	شاه محمد		منډول
۵۳	نجیب الله	عبدالله		منډول
۵۴	محمدابراهیم	ګل احمد		منډول
۵۵	عبدالغفور	عبدالمحمد		منډول
۵۶	مولوی شېرمحمد	شمشېر		منډول
۵۷	عطاءالله	دین محمد		منډول
۵۸	سلطان محمد	محمدامیر		منډول
۵۹	خالق داد	نورمحمد		منډول
۶۰	عبدالله جان	سلطان محمد		منډول

ګڼه	نوم	ولد		ولسوالۍ
۱	حاجي سیداحمد	محمدخان		وایګل
۲	مدیر عبدالقیوم	جان محمد		وایګل
۳	مامورګل عظیم	چیرا		وایګل
۴	مولوی محمدخان	شام بار		وایګل
۵	میرسلام	دونیا		وایګل
۶	محمدعثمان	پاینده محمد		وایګل
۷	حمیدالله	نورمحمد		وایګل
۸	محمدیاسین	ساملک		وایګل
۹	غلام حبیب	محمدخان		وایګل
۱۰	محمددین	جلات		وایګل

۱۱	حاجي محمدبشير	احمدجان		وايكل
۱۲	عبدالرحمن	هزاردين		وايكل
۱۴	مولوی عبدالحی	محمداشرف		وايكل
۱۵	مولوی عنایت الله	فقیرمحمد		وايكل
۱٦	محمدزمان	حاجي شېرمحمد		وايكل
۱۷	رمضان	جلال الدين		وايكل
۱۸	محمدملک	جان محمد		وايكل
۱۸	عبدالحميد	غلام حیدر		وايكل
۱۹	حضرت محمد	محمدجمعه		وايكل
۲۰	سلطان محمد	نورمحمد		وايكل
۲۱	ولي محمد	دادمحمد		وايكل
۲۲	غلام حیدر	سورملک		وايكل
۲۳	ملک غلام نبي خان	امیرمحمد		وايكل
۲۴	محمداکرم	میرک		وايكل
۲۵	محمدمیران	خان محمد		وايكل
۲٦	مامورخوشحال	نورالله خان		وايكل
۲۷	عبدالستار	ملاعبدالکریم		وايكل
۲۸	اخترمحمد	محمدابراهیم		وايكل
۲۹	محمدالدین	فیض الله		وايكل
۳۰	عبدالغفور	عبدالستار		وايكل
۳۱	شېرزمان	محمدجان		وايكل
۳۲	مدیرعین الله جان	جانخان		وايكل
۳۳	شهاب الدین	مال ملک		وايكل
۳۴	غلام محمد	محمدداود		وايكل
۳۵	میاه ګل	بازمحمد		وايكل
۳٦	میانور	یارمحمد		وايكل
۳۷	شېرداعلي	سیداجان		وايكل

۳۸	علم خان	عبدالجبار		وايګل
۳۹	مامورحقدار	حبيب الله		وايګل
۴۰	ملک منورخان	رادم خان		وايګل
۴۱	سيدعرب خان	محمدجلات		وايګل
۴۲	ګل محمدخان	ميرعالم خان		وايګل
۴۳	سيدولي خان	محمدالله		وايګل
۴۴	تازه ګل	احمدخان		وايګل
۴۵	عبدالغني	کانتوک		وايګل
۴۶	ډاکټراحمديوسف	احمدخان		وايګل
ګڼه	**نوم**	**ولد**		**ولسوالۍ**
۱	عبدالباري	عبدالباقي		برګمټال
۲	مولوی محمدهاشم	محمدرسول		برګمټال
۳	سليمان	جمعه الدين		برګمټال
۴	مولوی حبيب الله	عبدالقادر		برګمټال
۵	عبدالجبار	عبدالخليل		برګمټال
۶	سفرجان	نورالدين		برګمټال
۷	شمس الله	عبدالبصير		برګمټال
۸	عبدالخالق	عزيز محمد		برګمټال
۹	عبدالقيوم	محمدشريف		برګمټال
۱۰	سيف الرحمن	عبدالرحمن		برګمټال
۱۱	محمدافضل	محمدعثمان		برګمټال
۱۲	عبدالشکور	علي محمد		برګمټال
۱۴	عبدالوهاب	عبدالرحيم		برګمټال
۱۵	شمس السلام			برګمټال
۱۶	مولوی عبدالله	عبدالغني		برګمټال
۱۷	حاجي قاسم	ابراهيم		برګمټال
۱۸	غلام رسول	محمدکبير		برګمټال

۱۸	غلام صابر	داد محمد		برګمتال
۱۹	عبدالقادر	عمراخان		برګمتال
۲۰	الحاج محمدالدین	حضرت الدین		برګمتال
۲۱	شېرولي	محمدعیسی		برګمتال
۲۲	محمداسمعیل	الحاج محمدابراهیم		برګمتال
۲۳	سیدعمر	سیدرسول		برګمتال
۲۴	محمدموسی	محمدحسین		برګمتال
۲۵	محمدعیسیٰ	عبدالله جان		برګمتال
۲۶	محمدرسول	عبدالرسول		برګمتال
۲۷	امان الله	عمراجان		برګمتال
۲۸	جمعه الدین	محمداکبر		برګمتال
۲۹	عبدالکریم	عبدالعزیز		برګمتال
۳۰	عبدالمالک	غازي شاه		برګمتال
۳۱	تاج ګل	تاج محمد		برګمتال
۳۲	عبدالروف	عمراخان		برګمتال
۳۳	عبدالحمید	حبیب الرحمن		برګمتال
۳۴	مولوی غلام الله	محمدحسین		برګمتال
۳۵	عبدالرحمن	محمدخان		برګمتال
۳۶	سمیع الحق	ملامحمدافضل		برګمتال
۳۷	میرافضل	سلام خان		برګمتال
۳۸	رحیم الله	محمدحسین		برګمتال
۳۹	عبدالغفار	کمال الدین		برګمتال
۴۰	محمدشریف	عبدالرحیم		برګمتال
۴۱	محمد اعظم	بابا خان		برګمتال
۴۲	محمدګل	نېک محمد		برګمتال
۴۳	شمس الدین	محمدالدین		برګمتال

۴۴	شېرخان	شېرمحمد		برگمتال
۴۵	عبدالمالک	ملک		برگمتال
۴۶	محمدولي	دین محمد		برگمتال
۴۷	سیداحمد	شېراحمد		برگمتال
۴۸	محمدسید	الحاج نظرمحمد		برگمتال
۴۹	تمیم جان	محمدکبیرخان		برگمتال
۵۰	عزیز خان	عبدالعزیز		برگمتال
۵۱	معلم ذکریا	سیدگل		برگمتال
۵۲	یاسین	محمدخان		برگمتال
۵۳	هدایت الله	حبیب الله		برگمتال
۵۴	ملا عبدالرحمن	شېرافضل		برگمتال
۵۵	خلیل الله	غلام مصطفی		برگمتال
۵۶	عبدالرحمن	عبدالمجید		برگمتال
۵۷	عبدالحق	عبدالمجید		برگمتال
۵۸	جمعه الدین	محمدعمر		برگمتال
۵۹	عبدالمتین	محمدهاشم		برگمتال
٦۰	سلطاان محمد	سیدمحمد		برگمتال
گڼه	**نوم**	**ولد**		**ولسوالی**
۱	محمدگل	نورالله		واما
۲	غلام رباني	میرمست		واما
۳	محمدعیسی	یارمحمد		واما
۴	محمدرسول	غلام قادر		واما
۵	محمدمیران	برزگ الدین		واما
٦	ریاض محمد	شېرمحمد		واما
۷	عبدالغفور	جمعه خان		واما
۸	پیراحمد	وکیل		واما
۹	نوراکبر	گل دست		واما

۱۰	اميراکبر	علي اکبر		واما
۱۱	حاجي ملک	محمدجلال		واما
۱۲	عصمت مسلم	حيدر		واما
۱۴	عبدالحميد	کريم خان		واما
۱۵	عبدالجلال	محمدجان		واما
۱۶	حضرت جان	حضرت الدين		واما
۱۷	نعمت الله	خان محمد		واما
۱۸	محمدجمعه	جمعه الدين		واما
۱۸	عبدالجبار	ملک سيدعمر		واما
۱۹	خيرمحمد	شېراحمد		واما
۲۰	مولوی اخترمحمد	محمداسلم		واما

ګڼه	نوم	ولد		ولسوالی
۱	رحمت قيوم	عبدالعظيم خان		غازي اباد
۲	شجاع الملک	عبدالمالک خان		غازي اباد
۳	نور عزيز خان	سيفول		غازي اباد
۴	شېرحسن خان	ميرحسن خان		غازي اباد
۵	حاجي غلام نبي	سيف الله		غازي اباد
٦	عبدالقيوم	عبدالمتين		غازي اباد
۷	عبدالله خان	حضرت ولي		غازي اباد
۸	حاجي ميرسلام	اصيل خان		غازي اباد
۹	قوماندان ظاهر	سيدالله		غازي اباد
۱۰	اجلاخان	عبدالمتين		غازي اباد
۱۱	حاجي غلام	ميرزمان		غازي اباد
۱۲	جهانزيب	وکيل حمدالله		غازي اباد
۱۳	معلم کوشان	بازمحمد		غازي اباد
۱۴	شمندروزخان	ګلباز		غازي اباد
۱۵	دين محمد	عبدالقادر		غازي اباد

١٦	نورمحمد	گل زمان		غازي اباد
١٧	محمد اکبر	سرورخان		غازي اباد
١٨	نور احمدجان	نورسید		غازي اباد
١٩	یارمحمد	محمد هاشم		غازي اباد
٢٠	محمدوزیر	نور داعلي		غازي اباد
٢١	اصلت خان	سربلند خان		غازي اباد
٢٢	علي محمد	بازمحمد		غازي اباد
٢٣	عبدالقیوم	عبدالمتین		غازي اباد
٢۴	عبدالقیوم	حاجي دلاور		غازي اباد
٢۵	شېرجان	عبدلهاشم		غازي اباد
٢٦	جمداعلي	دلاورخان		غازي اباد
٢٧	بهادرشاه	فضل شاه		غازي اباد
٢٨	ملک نورمحمد	محمدجان		غازي اباد
٢٩	ملامحمدنور	سید منیر خان		غازي اباد
٣٠	عبدالحمید	بدرنګ		غازي اباد
٣١	حاجي عبدالحمید	نور عالم		غازي اباد
ګڼه	نوم	ولد		ولسوالی
١	فراز	عبدالواحد		دواب
٢	محمد الدین	حسین جان		دواب
٣	خیرمحمد	راز محمد		دواب
۴	غلام محمد	جمشید		دواب
۵	مولوي شرف الدین	درمحمد		دواب
٦	مولوي تاج محمد	حضرت الله		دواب
٧	میر حمزه	جمعه خان		دواب
٨	حسین جان	جان محمد		دواب
٩	حاتم صدیق	عطامحمد		دواب
١٠	عبدالمجید	امیر محمد		دواب

۱۱	شېر زمان	عمر		دواب
۱۲	دادمحمد	ديشلان		دواب
۱۳	شېرجان	خان		دواب
۱۴	فتح محمد	علي محمد		دواب
۱۵	نوروز	داد خدا		دواب
۱٦	سردار	جمعه خان		دواب
۱۷	فدامحمد	امان الله		دواب
۱۸	محمدفقير	منګول خان		دواب
۱۹	هزم الدين	جمال الدين		دواب
۲۰	محمد الله	عبدالله		دواب
۲۱	عبدالخالق	عبدالله جان		دواب
۲۲	برات	شاه ولي		دواب
۲۳	ګلبدين	بازګل		دواب
۲۴	محمد عمر	حاجي جمعه الدين		دواب
۲۵	عبدالله	محمد جمعه		دواب
۲٦	قاري محمد عيسی	محمد الدين		دواب
۲۷	سيد جمعه	محمد جمعه		دواب
۲۸	اغاجان	لعل مير		دواب
۲۹	محمد حسن	حضرت ګل		دواب
۳۰	محمد قاسم	محمد جمعه		دواب
۳۱	ولي جان	خدا داد		دواب
۳۲	امير همزه	شاملنګ		دواب
۳۳	شېر محمد	محمد مير		دواب
۳۴	سلطان محمد	اطلاق		دواب
۳۵	عبدلهاشم	شال		دواب
۳٦	محمد شاه	جان محمد		دواب
۳۷	محمد سخي	شېرمحمد		دواب

۳۸	محمد ګل	دین محمد		دواب
۳۹	فاروق	نور محمد		دواب
۴۰	نیک محمد	سلطان محمد		دواب
۴۱	محمد نور	جمعه خان		دواب
۴۲	مولوي ریاض محمد	حاجي فقیر خان		دواب
۴۳	علاوالدین	ملک عبدالقدیر		دواب
۴۴	شېر محمد	محمد میر		دواب

دکونړ ولایت د ولسوالیو د استازو نومونه

ګڼه	نوم	د پلار نوم		ولسوالۍ
۱	حاجي غلام دستګیر	عاید خان		مرکز
۲	حاجي رفیع الله	سید عمر		مرکز
۳	عصمت الله	پر دل خان		مرکز
۴	هدایت الله	حضرت عمر		مرکز
۵	سید حبیب	سید افضل		مرکز
۶	حاجي غازي خان	حاجي محمد ګل		مرکز
۷	غلام یحي	محمد یعقوب		مرکز
۸	حاجي قیوم	ګل محمد		مرکز
۹	حاجي سید اعظم	محمد سید		مرکز
۱۰	لال شاه	زمیر شاه		مرکز
۱۱	صالح محمد	تاج محمد		مرکز
۱۲	غازي محمد	عزیز خان		مرکز
۱۳	حاجي هاشم	محمد جان خان		مرکز
۱۴	حاجي محمد داود	میرزا خان		مرکز
۱۵	محصل خان	حضرت خان		مرکز
۱۶	عبدالله	شیر افضل		مرکز

۱۷	همایون ساپی	حاجي گل احمد		مرکز
۱۸	محمد امین	امیر محمد		مرکز
۱۹	محمد یوسف	حضرت عمر		مرکز
۲۰	حاجي گل محمد خان	محمد		مرکز
۲۱	سید احمد خان	سردار خان		مرکز
۲۲	ضا بط جان محمد	شیر احمد خان		مرکز
۲۳	یار ملا خان	جان محمد		مرکز
۲۴	محمد عارف	عبدالشکور		مرکز
۲۵	غلام حبیب	غلام صدیق		مرکز
۲۶	محمد جلال	بادام		مرکز
۲۷	مطیع الله	عبدالحق		مرکز
۲۸	حاجي محمد روزي	حاجي رحیم گل		مرکز
۲۹	حاجي فاروق	شیر علي		مرکز
۳۰	عبدالحمید	عبدالعزیز		مرکز
۳۱	محمد غفار	عبدالستار		مرکز
۳۲	سرور	اشکر خان		مرکز
۳۳	حاجي محمد یوسف	نور الدین		مرکز
۳۴	غلام دستگیر	محمد اجان		مرکز
۳۵	محمد صدیق	محمد اسحق		مرکز
۳۶	غلام سید	عبد الله		مرکز
۳۷	استاذ محمد نبي	زکریا خان		مرکز
۳۸	حضرت محمد	عطا محمد		مرکز
۳۹	حاجي جمدر	حاجي طاوس		مرکز
۴۰	صاحبزاده	محمد گل		مرکز
۴۱	شیر محمد خان	بار کلام		مرکز
۴۲	کوچی	محمد زاد		مرکز
۴۳	عازي	ولس خان		مرکز

۴۴	محمد نبي	استانه ګل		مرکز
۴۵	شیر ولي	غلام حیدر		مرکز
۴۶	عبدالرحمن	لال محمد		مرکز
۴۷	اختر محمد	خان سید		مرکز
۴۸	غلام الله	عبدالحق		مرکز
۴۹	عبدالروف	زرور خان		مرکز
۵۰	عبدالرسول	طالب		مرکز
۵۱	عبدالحکیم	رسول خان		مرکز
۵۲	سید رحمن	عبدالرزاق		مرکز
۵۳	حضرت سید	فیض طلب		مرکز
۵۴	کوثر حاجي	همېش خان		مرکز
۵۵	شهزاده	مغل خان		مرکز
۵۶	سید حبیب	سید حیدر شاه		مرکز
۵۷	ثنا الحق	عبدالقدیر		مرکز
۵۸	ګلا جان	دور خان		مرکز
۵۹	حاجي داود خان	تور خان		مرکز
۶۰	حبیب رحیم	بادام خان		مرکز
۶۱	یار ملا			مرکز
۶۲	جمد			مرکز

ګڼه	نوم	د پلار نوم		ولسوالۍ
۱	امیر جان	سید کلام		نور ګل
۲	ایراد ګل	زمان شاه		نور ګل
۳	محمد شاه	ودان		نور ګل
۴	ادم خان	محمد زمین		نور ګل
۵	میر صاحب جان	محمد صابر		نور ګل
۶	خدای داد	شیر محمد		نور ګل
۷	عبدالغني	غلام الدین		نور ګل

۸	محمد حلیم	شیر محمد		نور ګل
۹	محمد عباس	محمد نعیم		نور ګل
۱۰	ملک سردار خان	ستانه خان		نور ګل
۱۱	حاجي شیر احمد	احمد خان		نور ګل
۱۲	ریدي ګل	احسان الله		نور ګل
۱۳	پشم خان	رحمت ګل		نور ګل
۱۴	سیدا جان	حضرت جان		نور ګل
۱۵	مبارز خان	فیروز خان		نور ګل
۱۶	مولوي عبد الغفار	محمد رسول		نور ګل
۱۷	حسن	لعل ګل		نور ګل
۱۸	نقیب الله	محمد امیر		نور ګل
۱۹	پاک رحمن	ناموس خان		نور ګل
۲۰	خان باز	رحیم خان		نور ګل
۲۱	عبدالوکیل	پاچا زاده		نور ګل
۲۲	جلات خان	شیر علي		نور ګل
۲۳	خانو خان	حواس خان		نور ګل
۲۴	ګل عمر	صاحب خان		نور ګل
۲۵	شا ولي	حلیم خان		نور ګل
۲۶	محمد اسلم	حاجي محمد ایوب		نور ګل
۲۷	حاجي عظیم	حیدر علي خان		نور ګل
۲۸	سید کمال	رستم خان		نور ګل
۲۹	رحمن ګل	حیدر علي		نور ګل
۳۰	سید جلال	ملک عبدل		نور ګل
۳۱	محمد عارف	ملا محمد جان		نور ګل
۳۲	امیر محمد	خان محمد		نور ګل
۳۳	ملک محمد هاشم	باز محمد		نور ګل
۳۴	ناصر خان	محمد یوسف		نور ګل

۳۵	پاچا خان	عصمت الله		نور ګل
۳٦	عبدالرحمن	مسافر		نور ګل
۳۷	ملک محمد اجان	ملک عبدالوهاب		نور ګل
۳۸	سیدا جان	محمود خان		نور ګل
۳۹	محمد نظر	حاجي عبدالدحیم		نور ګل
۴۰	ګل احمد خان	ملک محمد		نور ګل
۴۱	غلام رسول	محمد رسول		نور ګل
۴۲	ګل حسین	غلام حسن		نور ګل
۴۳	محب الله	عطا محمد		نور ګل
۴۴	مشعل	شیران		نور ګل
۴۵	مرسلین	عبدالعظیم		نور ګل
۴٦	یارمحمد	فیض محمد		نور ګل
۴۷	احمد شاه	ملک محمد عمر		نور ګل
۴۸	ډاکتر محمد امین	محمد عیسی خان		نور ګل
۴۹	حیات الله	محمد یعقوب		نور ګل
۵۰	اکرم خان	خان		نور ګل
۵۱	رسول خان	پکول خان		نور ګل
۵۲	غلام جیلاني	میرزاخان		نور ګل
۵۳	محمد ابراهیم	محمد عمر		نور ګل
۵۴	محمد جان	محمد دین		نور ګل
۵۵	عمر ګل	محمد حسین		نور ګل
۵٦	خان	عزیز محمد		نور ګل
۵۷	چمار	حاجي میرزمان		نور ګل
۵۸	اقبال جان	عبد الله جان		نور ګل
۵۹	مبین خان	عبدالرحمن		نور ګل
٦۰	میر شیر علي خان	محمد رسول		نور ګل
٦۱	ظفر خان	شیر علي خان		نور ګل

گڼه	نوم	ولد		ولسوالی
۱	گل جان	احمد جان		ثوکی
۲	جان محمد	سید امیر		ثوکی
۳	عبدالغفار	عبدالستار		ثوکی
۴	انجنیرشیر احمد	سیف الله		ثوکی
۵	غلام نبي	ملک شېر محمد		ثوکی
٦	گل سید شاه	سید عظیم		ثوکی
۷	محمد بشیر	گلروز خان		ثوکی
۸	عبدالولي	شېر محمد		ثوکی
۹	محمد حکیم	عبدالحکیم		ثوکی
۱۰	محمد دین	ما خان		ثوکی
۱۱	حاجي جان محمد	حاجي ولي محمد		ثوکی
۱۲	حاجي عبدالولي	عبدلهادي		ثوکی
۱۳	عبدالواحد	مندوگل		ثوکی
۱۴	صالح محمد	میر زمان خان		ثوکی
۱۵	حضرت خان	محمد حسن		ثوکی
۱٦	قاضي امیر الله	محمداعظم		ثوکی
۱۷	نظام الدین	مهر دل خان		ثوکی
۱۸	محمد سعید	فضل کریم		ثوکی
۱۹	یار محمد	باقي محمد		ثوکی
۲۰	محمد اسرار	عبدالظاهر		ثوکی
۲۱	داد محمد	خان بهادر		ثوکی
۲۲	دیر عالم	عرب گل		ثوکی
۲۳	پاچا گل	میا رحیم		ثوکی
۲۴	حضرت عظیم	محمد کا ظم		ثوکی
۲۵	رحمن جان	محمد زرین		ثوکی
۲٦	مجا هد	یار محمد		ثوکی

۲۷	حاجي غلام رحمن	سید غفار		ځوکی
۲۸	بهاو الدین	اصغر خان		ځوکی
۲۹	فضل قادر	صدیق الله		ځوکی
۳۰	صالح محمد	حلیم جان		ځوکی
۳۱	داود شاه	محمدي خان		ځوکی
۳۲	غلام حیدر	حاجي میرزا		ځوکی
۳۳	شرف الدین	هیکل خان		ځوکی
۳۴	رحیم ګل	ملا کوثر		ځوکی
۳۵	محمد اشرف	عبدلهاشم		ځوکی
۳۶	امان الله	تاج محمد		ځوکی
۳۷	فضل کریم	منور خان		ځوکی
۳۸	واحد نور	رحمت خان		ځوکی
۳۹	محمد طاهر	ملک عبدالکریم		ځوکی
۴۰	ملک میرانجي	نور سلیم		ځوکی
۴۱	ظابط پیر محمد	محمد خان		ځوکی
۴۲	محمد شریف	ګل رحمن		ځوکی
۴۳	غلام حسین	شاه خان		ځوکی
۴۴	ثواب الدین	تاج محمد		ځوکی
۴۵	شهزاده	حیات خان		ځوکی
۴۶	محمد زمان	علم شیر		ځوکی
۴۷	حضرت نور	سید خان		ځوکی
۴۸	حاجي عبدالخالق	ظریف خان		ځوکی
۴۹	عبدالوحد	الله نظر		ځوکی
۵۰	محمد سرور	قادر خان		ځوکی
۵۱	موسی جان	مبارک شاه		ځوکی
۵۲	محمد کامل	محمد قادر		ځوکی
۵۳	نیک محمد	نور محمد		ځوکی

۵۴	شیر عظم خان	حصرت خان		څوکۍ
۵۵	ملک وزیر خان	عبدالمجید		څوکۍ
۵٦	میر حسن	محمد حسن		څوکۍ
۵۷	تراب الله	ظاهر شاه		څوکۍ
۵۸	کوچی	امان خان		څوکۍ
۵۹	پیر محمد	وکیل محمد عارف		څوکۍ
٦۰	حضرت ګل	محمد رحیم		څوکۍ
٦۱	حاجي قدرت الله	ملک زرین		څوکۍ
٦۲	ډاکټر نظر ګل	ډنګر جان		څوکۍ
٦۳	بادام خان	محمد ظریف		څوکۍ

ګڼه	نوم	ولد	دنیکه نوم	ولسوالۍ
۱	مومن	امان ګل	الله نور	چپه دره
۲	خیال الدین	شمس الدین	حضرت محمد	چپه دره
۳	محمد الله	علیم خان	ملنګ جان	چپه دره
۴	عبدالقدیم	محمد سید	سلطان	چپه دره
۵	جاندالي خان	غلام محمد	بابا	چپه دره
٦	خانزاده	غلام قادر	فضل رحیم	چپه دره
۷	احمد نور	بخت محمد	پام خان	چپه دره
۸	غلام رسول	محمد رسول	عبدالغفور	چپه دره
۹	شاه خسرو	سلطان محمد خان	طلب دین	چپه دره
۱۰	احسان الله	سلطان احمد خان	طلب دین	چپه دره
۱۱	جان محمد	حاجي خیر محمد	شیر احمد	چپه دره
۱۲	محمد حسن	حضرت حسن	ظفر خان	چپه دره
۱۳	شکور محمد	محمد حاضر	علي نظر	چپه دره
۱۴	محمد عارف	جلال خان	نظر محمد	چپه دره
۱۵	پاینده محمد	عبدالباقي	عبدالکریم	چپه دره
۱٦	غلام الله	عبدالجبار	رحیم بیګ	چپه دره

۱۷	حاجي فضل جميل	بختور	سيفور	چپه دره
۱۸	ميا ګل	حضرت شاه	حضرت خان	چپه دره
۱۹	حاتم خان	رسول خان	حضرت علي	چپه دره
۲۰	رسول محمد	حضرت علي	محمدا جان	چپه دره
۲۱	حاجي محمد زاده	حضرت عالم	سردار خان	چپه دره
۲۲	عبدالظاهر	يار محمد	محمد حنيف	چپه دره
۲۳	هيکل خان	اکبر خان	سيد احمد خان	چپه دره
۲۴	فضل احمد	حضرت احمد	جان ګل خان	چپه دره
۲۵	اسلم خان	محصل خان	نور حبيب	چپه دره
۲۶	ميرا خان	يحي خان	اکرم خان	چپه دره
۲۷	همېش خان	صاحب رسول	ميا رسول	چپه دره
۲۸	ملا محمد	سيد عمر	حضرت ګل	چپه دره
۲۹	نورزاده	لال محمد	محمد يوسف	چپه دره
۳۰	نور احمد	ګلا خان	حيدر خان	چپه دره
۳۱	حاجي سخي محمد	عمر خان	سيد عمر	چپه دره
۳۲	عبدالقيوم	بآور خان	مير سيف الدين	چپه دره
۳۳	ګلا خان	حاجي سعد الله	حضرت الله	چپه دره
۳۴	مولوي سميع الله	عبدالقدوس	عبدالحق	چپه دره
۳۵	مولوي محمد فاروق	ملک عبدالرزاق	حاجي نور احمد	چپه دره
۳۶	مدير امير محمد	محمد زاده	حاتم خان	چپه دره
۳۷	مولوي رحمن ګل	حميد ګل	صاحب ګل	چپه دره
۳۸	امان الله	محمد هجران	ګل ميران	چپه دره
۳۹	خان شاه	بهاول خان	فتح محمد	چپه دره
۴۰	حضرت ګل	سيد محمد	عبدالحميد	چپه دره
۴۱	فتح ګل	امير خان	عظيم خان	چپه دره
۴۲	سرور خان	برکت خان	عبدالخالق	چپه دره
۴۳	عبدالله خان	غلام صديق	سيد قلا	چپه دره

۴۴	شمس الدين	سيد کبير	محمد رضا	چپه دره
۴۵	جان ولي خان	محمود	احمد ي	چپه دره
۴٦	سعا دت خان	خان محمد	لال محمد	چپه دره
ګڼه	نوم	ولد		ولسوالی
۱	راز محمد	رحمت خان		پشد
۲	حبيب الرحمن	ګل کريم		پشد
۳	سيد عمر	سيد اصغر		پشد
۴	نېک محمد	تاج محمد		پشد
۵	معين الله	محمد هاشم		پشد
٦	عبدالولي	شير دوست		پشد
۷	عبدالشاه	حاجي جندرعلي		پشد
۸	حاجي امباعلي خان	عبدالکريم		پشد
۹	شاه محمود	حاجي محمود جان		پشد
۱۰	سيد محمد اکبر	سيد ګل محمد		پشد
۱۱	فيض محمد	حاجي مرسلين		پشد
۱۲	سيدعارف شاه	سيد کبير شاه		پشد
۱۳	حيات الله	حاجي شاه جهان		پشد
۱۴	عبدالوهاب	حاجي محمد ايوب		پشد
۱۵	شاه محمد	معظم شاه		پشد
ګڼه	نوم	ولد		ولسوالی
۱	فضل کريم	رحمت خان		شيګل
۲	شمندروز	مسافر خان		شيګل
۳	شير زمين	حاجي پا چا		شيګل
۴	مولوي شير محمد	ګل خان		شيګل
۵	مير اعظم	نور محمد خان		شيګل
٦	مولوي قاسم	ملا جان		شيګل
۷	مرسلين خان	فضل کريم		شيګل

۸	محمد زرین	محمد شاه خان		شیګل
۹	امیر الله	شمس الحق		شیګل
۱۰	شاه جهان	غازین		شیګل
۱۱	رحیم ګل	شهزاده ګل		شیګل
۱۲	خان رسول	سید رسول		شیګل
۱۳	حضرتیا جان	پام جان		شیګل
۱۴	ممتاز	نورز مان خان		شیګل
۱۵	صاحب رحمن	حضرت رحمن		شیګل
۱٦	کابل جان	سید هاشم		شیګل
۱۷	محمد غیر	شاه جهان		شیګل
۱۸	حاجي محمد انور	محمد اکبر		شیګل
۱۹	محمد شفا	یار ملا جان		شیګل
۲۰	محمد یوسف	سلطا محمد		شیګل
۲۱	غلام رحیم	حبیبالرحمن		شیګل
۲۲	صاحب زاده ګل	رحمت ګل		شیګل
۲۳	سفیع الله	نور محمد		شیګل
۲۴	پاچا خان	بهرم خان		شیګل
۲۵	بهرام شیر	محمد یوسف		شیګل
۲٦	حبیب الله	رحیم		شیګل
۲۷	ګل رحیم	عبدالوحید		شیګل

ګڼه	نوم	ولد		ولسوالۍ
۱	محمد عارف	محمد حسین		وټه پور
۲	شاه محمود	سید احمد ګل		وټه پور
۳	محمد اعظم	سید امیر		وټه پور
۴	میر زمان	خدایداد		وټه پور
۵	رحمت خان	امیر احمد خان		وټه پور
٦	انعام الله	خان میر		وټه پور

۷	روح الله	محصل خان		وته پور
۸	محمد شیر خان	شاه کټور		وته پور
۹	غلام نبي	غلام اسحق		وته پور
۱۰	محمد غفور	غلام رسول		وته پور
۱۱	حضرت محمد	غلام حسین		وته پور
۱۲	نور الله	احمد جان		وته پور
۱۳	تا ج محمد	محمد		وته پور
۱۴	محمد عزیز	ازاد خان		وته پور
۱۵	محمود خان	حضرت جان		وته پور
۱٦	غلام قادر	عبدالکریم		وته پور
۱۷	محمد یوسف	شیر افضل		وته پور
۱۸	میر زمان	معتبر		وته پور
۱۹	محمد صدیق	خوشال		وته پور
۲۰	عطا الله	خیر الله		وته پور
۲۱	محمد ها شم	رحمن سید		وته پور
۲۲	عسکر خان	میر افضل		وته پور
۲۳	شمروز	علي		وته پور
۲۴	پیر محمد	محمد		وته پور
۲۵	محمد ظاهر	خلیل الله		وته پور
۲٦	غلام الله	بسم الله		وته پور
۲۷	خیر الرحمن	شمس الرحمن		وته پور
۲۸	ادم خان	مسافر		وته پور
۲۹	خان محمد	اختر محمد		وته پور
۳۰	حمید علي	مدیر		وته پور
۳۱	دل ارام	عمرا خان		وته پور
۳۲	ګل محمد	میر عالم خان		وته پور
۳۳	حبیب	کرمی		وته پور

۳۴	جنت ګل	روزي خان		وته پور
۳۵	نور الله	محمود خان		وته پور
۳۶	عبدالقادر	فضل الروف		وته پور
۳۷	ملتان	رحمت خان		وته پور
۳۸	غازي	نور محمد		وته پور
۳۹	محمد الله	موسی خان		وته پور
۴۰	سرور	حبيب الله		وته پور
۴۱	محمد اشرف	عبدالرحيم		وته پور
۴۲	شمشير	باره الدين		وته پور
۴۳	عبدالمجيد	محمد سعيد		وته پور
۴۴	عبدالقيوم	اکبر خان		وته پور
۴۵	محمد فقير	شهزاده ګل		وته پور
۴۶	غلام محمد	اماني ملک		وته پور
۴۷	رسول محمد	نور محمد		وته پور
ګڼه	**نوم**	**ولد**		**ولسوالی**
۱	محمد علي	ملا تور خان		اسمار
۲	حاجي وزير	بوستان		اسمار
۳	تازه خان	حليم سيد		اسمار
۴	مرسلين خان	شمشاد خان		اسمار
۵	شمس الرحمن	عبدالحميد		اسمار
٦	مير ولي خان	ګل زرين		اسمار
۷	ولي جان	شير محمد		اسمار
۸	محمد جميل	اصحاب		اسمار
۹	نظر ګل	ګلد ست خان		اسمار
۱۰	محصل خان	ملک زرين		اسمار
۱۱	صاحب غني	يامين ملک		اسمار
۱۲	معتبر خان	ملک نيا زبين		اسمار

۱۳	عظیم جان	کوتي خان		اسمار
۱۴	جضرت نبي	محمد هاشم		اسمار
۱۵	سید خان	شیر محمد		اسمار
۱٦	محب الله	محمد اکبر		اسمار
۱۷	عبدالوهاب	عبدالحنان		اسمار
۱۸	محمد یونس	محمد جان		اسمار
۱۹	سمیع الله	رحمت خان		اسمار
۲۰	شیرین	ګل محمد		اسمار
۲۱	جان سردار	حاجي پا جا		اسمار
۲۲	محمد ګل جان	اکرم خان		اسمار
۲۳	ناصر خان	سید اکبر خان		اسمار
۲۴	حضرت علي	محمد جان		اسمار
۲۵	احمد جان	محمد عظیم خان		اسمار
۲٦	صاحب دل	سید حسن		اسمار
۲۷	خان زمین	حاجي شیر زمین		اسمار
۲۸	عنایت الله	ملک مه خان		اسمار
۲۹	عبدالقیوم	عبدالرحیم خان		اسمار
۳۰	محمد زمان	محمد علي		اسمار
۳۱	ارسلا خان	سید امیر خان		اسمار
۳۲	حاجي سخي	حاجي میر عالم		اسمار
۳۳	حاجي ملنګ	ملک اجدر خان		اسمار
۳۴	سید محمود	حسین		اسمار
۳۵	نور محمد خان	خیبول خان		اسمار

ګڼه	نوم	ولد		ولسوالی
۱	شاه محمود	سید محمود		خاص کونړ
۲	سید امین	ګل امین		خاص کونړ
۳	باز محمد	محمد افضل		خاص کونړ

۴	طاوس	دوا جان		خاص کونړ
۵	محمد امین	سید کریم		خاص کونړ
٦	معروف	نور خان		خاص کونړ
۷	احمد شاه	صحبت خان		خاص کونړ
۸	محمد ایوب	عبدالستار		خاص کونړ
۹	عبدالعزیز	محمد نبي		خاص کونړ
۱۰	ګل هادي	دوا جان		خاص کونړ
۱۱	میر سلام	عبدالله خان		خاص کونړ
۱۲	مطیع الله	لطف الله		خاص کونړ
۱۳	تاجور	حبیب خان		خاص کونړ
۱۴	رحمن خان	ګل رحمن		خاص کونړ
۱۵	میر محمد	نظر محمد		خاص کونړ
۱٦	اسد الله	محمد صدیق		خاص کونړ
۱۷	عبدالجلیل	مر سلین		خاص کونړ
۱۸	ګل پاچا	سید عمر		خاص کونړ
۱۹	محمد حکیم	محمد انور		خاص کونړ
۲۰	عبدالمتین	سېد خان		خاص کونړ
۲۱	فضل رحیم	پیر محمد		خاص کونړ
۲۲	محمد رفیق	خضر خان		خاص کونړ
۲۳	سید مهربان	محمد علي		خاص کونړ
۲۴	غلام محمد	ملنګ		خاص کونړ
۲۵	عبدالبصیر	عبدالجلیل		خاص کونړ
۲٦	نېک محمد	فضل کریم		خاص کونړ
۲۷	فضل رحمن	عزیز رحمن		خاص کونړ
۲۸	محمدرحیم	محمد نبي		
۲۹	عبدالمجید	ولي محمد		خاص کونړ
۳۰	جلات خان	مغل خان		خاص کونړ

۳۱	محمد عارف	عزیز الله		خاص کونړ
۳۲	فدا محمد	خان محمد		خاص کونړ
۳۳	محمد الله	محمد شفیع		خاص کونړ
۳۴	عبدالستار	ابرا هیم		خاص کونړ
۳۵	سالارزي	رحیم خان		خاص کونړ
۳٦	محمد اسرایل	مهرالدین		خاص کونړ
۳۷	نور الله	غلام دستګیر		خاص کونړ
۳۸	محمد هاشم	محمد ولي		خاص کونړ
۳۹	عبدالستار	میا ګل		خاص کونړ
۴۰	حیات الله	محمد اسما عیل		خاص کونړ
۴۱	روح الله	نوراني		خاص کونړ
۴۲	محمد نعیم	غلام حضرت		خاص کونړ

ګڼه	نوم	ولد		ولسوالۍ
۱	محمد عالم	عبدالکریم		دانګام
۲	نادر مشوانی	صنوبر خان		دانګام
۳	سید احمد خان	سمون		دانګام
۴	محمد منیر	حاجي عبدالحق		دانګام
۵	نادر خان	عبدالحق		دانګام
٦	رستم خان	اکرم خان		دانګام
۷	مفاد ځیر	حاجي سید جان		دانګام
۸	خانزاده	محمد جان		دانګام
۹	عبدالمتین	عبدالغفا ر		دانګام
۱۰	سهیم خان	حاجي ساز خان		دانګام
۱۱	محمد ولي	ملک حضرت غلام		دانګام
۱۲	سید عظیم	ګل محمد خان		دانګام
۱۳	سعید الله	حاجي خان ګړی		دانګام
۱۴	وارث خان	حسن خان		دانګام

۱۵	شاه ولي خان	میر عظیم خان		دانګام
۱٦	ملک اولي خان	صفت خان		دانګام
۱۷	ملک سراج الدین	پام جان		دانګام
۱۸	ګل زیر خان	فضل رحمن		دانګام
۱۹	شاه سوار	پاچا خان		دانګام
۲۰	سنګین	عبدالقیوم		دانګام
۲۱	حاجي شیر محمد	حاجي صالح محمد		دانګام
۲۲	مزمن	امیر خان		دانګام
۲۳	قلندر	ګلزمان		دانګام
۲۴	شاهي خان	سید کلام		دانګام
۲۵	زیارت ګل	فضل جان		دانګام
۲٦	غلام حیدر	عبدالمختار		دانګام
۲۷	حاجي تیمور شاه	محمد خان		دانګام
۲۸	سید محبوب شاه	سېد شاه		دانګام
۲۹	قریب الله	عبدالغفار		دانګام
ګڼه	**نوم**	**ولد**		**ولسوالۍ**
۱	حاجي امان الله	حاجي ګل محمد		مروره
۲	محمد زمان	حاجي محمد ګل		مروره
۳	دلبر	عبدالرحمن		مروره
۴	حاجي حکیم خان	ځرګند خان		مروره
۵	محمد	سید کریم		مروره
٦	ګل محمد شاه	حاجي مبارکشاه		مروره
۷	شریف	حاجي سید عباس		مروره
۸	محمد امین	عبدالقادر		مروره
۹	شیر محمد خان	سردار خان		مروره
۱۰	غلام رحمن	حفیظ		مروره
۱۱	سید کمال	اکبر خان		مروره

۱۲	حکیم سید	حلیم سید		مروره
۱۳	دوست محمد	حاجي بختیار		مروره
۱۴	حاجي محمد عارف	سیدا لرحمن		مروره
۱۵	حاجي حبیب الله	حاجي حبیب		مروره
۱٦	مکرم خان	اکبر شاه		مروره
۱۷	حیات شاه	میا گل		مروره
۱۸	حاجي عبدالظاهر	یار محمد		مروره
۱۹	خان محمد	نور محمد		مروره
۲۰	حاجي شیتا	حاجي تورسم		مروره
۲۱	حاجي فیض محمد	لال محمد		مروره
۲۲	محمد سلیم	فقیر محمد		مروره
۲۳	بخت پور	سربلند		مروره
۲۴	گل خان	سردار خان		مروره
۲۵	محمد ادریس	محمد اکبر		مروره
۲٦	حاجي شیرعالم	ملک رمضان		مروره
۲۷	حاجي عبدالعزیز	ملک محمد شاه		مروره
۲۸	امیر سلام	محمد اسلم		مروره
۲۹	جان محمد	خان محمد		مروره
۳۰	محمد غوث	حضرت غوث		مروره
گنه	نوم	ولد		ولسوالی
۱	حاجي غلام سخي	حاجي عابدخان		نرنگ
۲	نعمت الله	عبدالمتین		نرنگ
۳	حزب الله	غلام حبیب		نرنگ
۴	گلرزا	سید احمدخان		نرنگ
۵	محمد نعیم	عجب خان		نرنگ
٦	سیدمحمد	گلزازي		نرنگ
۷	مولوي محمد طالب	جمدرخان		نرنگ

۸	عبدالجلال	کامل خان		نرنگ
۹	محمد داود	لعل جان		نرنگ
۱۰	حاجي غلام فاروق	حاجي محمد رحيم		نرنگ
۱۱	قاضي محمد	عبدالغياث		نرنگ
۱۲	عبدالروف	عبدالحميد		نرنگ
۱۳	ننګيالی	سخي سرور		نرنگ
۱۴	عبدالمالک	غلام حضرت		نرنگ
۱۵	محمد سيد	جمعه ګل		نرنگ
۱٦	حاجي شهيدالله	احمد نور		نرنگ
۱۷	نور محمد	سر فراز		نرنگ
۱۸	سيد حسين	حاجي عبدالقادر		نرنگ
۱۹	شېراعظم	نور محمد خان		نرنگ
۲۰	محمد حسين	سيداجان		نرنگ
۲۱	عبدالله	حاجي عبدالجليل		نرنگ
۲۲	حاجي صبعت الله	محمد امين		نرنگ
۲۳	محمدباز	رئيس		نرنگ
۲۴	سيد خليل الله	سيد غلام سرور		نرنگ
۲۵	عبدالصديق	ګل رحمن		نرنگ
ګڼه	نوم	ولد		ولسوالۍ
۱	حبيب الرحيم	فضل الرحيم		ناړۍ
۲	مسافر	خليل شاه		ناړۍ
۳	سيد نبي	عبدالحق		ناړۍ
۴	حاجي سيد امين	سيد عالم		ناړۍ
۵	ګل احمدخان	قادرشاه		ناړۍ
٦	ظفر خان	زرملاخان		ناړۍ
۷	غلام سخي	سردار داود		ناړۍ
۸	اکبر خان	شېرمحمد		ناړۍ

۹	جمال الدين	نورجلال		ناړی
۱۰	حاجي عبدالمتين	حاجي عبدالله		ناړی
۱۱	محمد افضل	ملک خان		ناړی
۱۲	حاجي ولايت	حاجي روزمحمد		ناړی
۱۳	خسرو	محمدالله		ناړی
۱۴	قاضي عبدالستار	غلام سلامی		ناړی
۱۵	عبدالرحيم	پاچاخان		ناړی
۱۶	ملنګ	صابر		ناړی
۱۷	حاجي ملنګ	فاتح خان		ناړی
۱۸	ګل حسن خان	باورخان		ناړی
۱۹	حاجي شېرزمين	قلندرشاه		ناړی
۲۰	رفيق	تازه ګل		ناړی
۲۱	مسافر	حاجي شيرين		ناړی
۲۲	ملک دليل	حسن خان		ناړی
۲۳	عمراخان	روزي		ناړی
۲۴	دايم خان	حاجي ګل محمد		ناړی
۲۵	محمد اکبر	ملک فيروز		ناړی
۲۶	حاجي محمد افضل	امين جان		ناړی
۲۷	حاجي تاجبرخان	ګل احمد خان		ناړی
۲۸	عبدالقيوم	ملک ممبر		ناړی
۲۹	نعمت الله	محمد افضل		ناړی
۳۰	حاجي سرفراز	شيرين		ناړی
۳۱	حاجي ګل محمد	حاجي عبدالمتين		ناړی
۳۲	احمدخان	ګلداعلي		ناړی
۳۳	سيد رحمن	ملک وزير		ناړی
۳۴	عبدالرحيم	ګلاب سيد		ناړی
۳۵	عبدالخالق	ملک اکبر		ناړی

۳٦	سلطان محمد	جان الله		ناړی
۳۷	کشر خان	اجداعلي		ناړی
۳۸	زړور	حاجي امین		ناړی
۳۹	رحمت ګل	نوروز		ناړی
۴۰	زاهدالله	میاګل		ناړی
۴۱	عبدالکریم	شهزاده		ناړی
ګڼه	نوم	ولد		ولسوالی
۱	زرګل	څائې		سرکاڼي
۲	ګل منان	عبدالمنان		سرکاڼي
۳	مسافرخان	عبدالمنان		سرکاڼي
۴	محمد نادر	حاجي محمدکریم		سرکاڼي
۵	تماش خان	سید احمد جان		سرکاڼي
٦	مولوي	عبدالصمد		سرکاڼي
۷	مغل خان	حبیب شیخ		سرکاڼي
۸	نثاراحمد	څکرور		سرکاڼي
۹	قابل	فتح خان		سرکاڼي
۱۰	میرامان خان	محمد سرور		سرکاڼي
۱۱	عبدالخالق	یاردل		سرکاڼي
۱۲	سید ګوهرشاه	سید مقام شاه		سرکاڼي
۱۳	اقبال خان	حبیب الله خان		سرکاڼي
۱۴	داکترمحمدجمیل	حاجي محمدکریم		سرکاڼي
۱۵	اغاجان	سید ګل جان		سرکاڼي
۱٦	حاجي امانت خان	حاجي محمد میران		سرکاڼي
۱۷	بهادرخان	حاجي شېرمحمد		سرکاڼي
۱۸	محمدظاهر	امیرنواب		سرکاڼي
۱۹	فضل واحد	فضل قادر		سرکاڼي
۲۰	محمد افضل	خانه ګل		سرکاڼي

۲۱	شېر علي	حضرت محمد		سرکاڼي
۲۲	سید رحمن	نور رحمن		سرکاڼي
۲۳	ولي محمد	اخونزاده		سرکاڼي
۲۴	عبدالغیاث	مسافرخان		سرکاڼي
۲۵	سید رحمن	ډبل		سرکاڼي
۲۶	غلام خان	سید عظیم		سرکاڼي

ګڼه	نوم	د پلار نوم		ولسوالۍ
۱	منجور	محمد صدیق		پېچ ننګلام
۲	حضرت جمال	محمد الله		پېچ ننګلام
۳	محمد زرین	محمد عمر خان		پېچ ننګلام
۴	عظیم جان	زمین خان		پېچ ننګلام
۵	عبدالقدوس	مخدوم خان		پېچ ننګلام
۶	دوران	ګل شیر		پېچ ننګلام
۷	اعظم	دلاور خان		پېچ ننګلام
۸	شیر خان	شامان		پېچ ننګلام
۹	ګل محمد	ابراهیم		پېچ ننګلام
۱۰	شمشیر	باز میر		پېچ ننګلام
۱۱	شکور محمد	عبدالحمید		پېچ ننګلام
۱۲	محمد همېش	عبد الله		پېچ ننګلام
۱۳	حزب الله	محمد ولي		پېچ ننګلام
۱۴	زاهد الله	خان محمد		پېچ ننګلام
۱۵	عبدالقیوم	ګل محمد		پېچ ننګلام
۱۶	زبر دست	مبین		پېچ ننګلام
۱۷	ازول ګل	اول خان		پېچ ننګلام
۱۸	میر احمد	وزیر ګل		پېچ ننګلام
۱۹	حضرت جمیل	انزر خان		پېچ ننګلام
۲۰	عبدالنا صر	محمد میر		پېچ ننګلام

۲۱	حاجي روح الله	محمد وكيل		پېچ ننګلام
۲۲	محمد صابر	ساز نور		پېچ ننګلام
۲۳	نعمت الله	مير احمد		پېچ ننګلام
۲۴	فضل محمد	فضل رحمن		پېچ ننګلام
۲۵	پسم الله	ګلا خان		پېچ ننګلام
۲۶	پير محمد	صالح محمد		پېچ ننګلام
۲۷	شاکر الله	عبدالسلام		پېچ ننګلام
۲۸	ګل عالم	احمد عبدالکريم		پېچ ننګلام
۲۹	ظاهر	شاه زمان		پېچ ننګلام
۳۰	رياض الله	مير عالم		پېچ ننګلام
۳۱	ګل رحيم	خير محمد		پېچ ننګلام
۳۲	نور کمال	اکرم خان		پېچ ننګلام
۳۳	صاحب خان	حضرت خان		پېچ ننګلام
۳۴	عبدالروف	عبدالوهاپ		پېچ ننګلام
۳۵	رجيم ګل	زين الله		پېچ ننګلام
۳۶	مير عطا خان	سيد ملا		پېچ ننګلام
۳۷	سيد جلال	سيد جان		پېچ ننګلام
۳۸	نظر محمد	فقير محمد		پېچ ننګلام
۳۹	محمد عرب	حاجي عين الله		پېچ ننګلام
۴۰	مستقيم	امروز		پېچ ننګلام
۴۱	اکبر خان	محمد جبار خان		پېچ ننګلام
۴۲	عبدالقيوم	صا حب رحمن		پېچ ننګلام
۴۳	هدايت الله	محمد ګل		پېچ ننګلام
۴۴	حاجي محمد دوران	نور محمد		پېچ ننګلام
۴۵	حاجي سليمان	حاجي محمد نظيف		پېچ ننګلام
۴۶	رحيم داد خان	سميع الله		پېچ ننګلام
۴۷	ذاکر الله	حياګل		پېچ ننګلام

۴۸	حصرت نبي	فضل محمد		پېچ ننګلام
۴۹	حضرت محي الدين	محمد باز		پېچ ننګلام
۵۰	عبدالغني	مصلح الدين		پېچ ننګلام
۵۱	شان محمد	جمند خان		پېچ ننګلام
۵۲	پاچا وزير	ميرزا محمد		پېچ ننګلام
۵۳	شمندروز	سيد احمد خان		پېچ ننګلام
۵۴	محمد نظير	محمد اكرم		پېچ ننګلام
۵۵	محمد حضرت	شير علي خان		پېچ ننګلام
۵۶	حميد الله	قيوم		پېچ ننګلام
۵۷	غلام محمد	محمد كمال		پېچ ننګلام
۵۸	محمد حسن	عبداخبير		پېچ ننګلام
۵۹	شا ه ولي	عبدالوهاب		پېچ ننګلام
۶۰	عبدالظاهر	جان محمد		پېچ ننګلام
۶۱	محمد زمين	نصرالدين		پېچ ننګلام
۶۲	فضل جان	رحمن جان		پېچ ننګلام
۶۳	مصل خان	حاجي حسن خان		پېچ ننګلام
۶۴	مولوي توكل	محمد ساز		پېچ ننګلام
۶۵	حاجي فضل اكبر	حاجي رحيم خان		پېچ ننګلام
۶۶	حاجي سمع الله	حاجي غلام حيدر		پېچ ننګلام

کله چې د ولسواليو د استازو لېست بشپړ شو، د لومړي پړاو انتخابات ترسره شول، نو بيا د ولسواليو د وکيلانو د انتخاباتو موضوع او ددې لپاره د کړنلارې د جوړولو مسله مطرح شوه، د انتخاباتو د څارنې لپاره د يوناما ترځنګ موږ درې تنه بهرني څارونکي هم درلودل چې يو امريکايي، يو اوکرايني او يو هم جرمنی و.

دوی د انتخاباتو په باب څو نظرونه وړاندې کړل، یو دا چې هر سړی حق لري د ولسوالیو د څوکیو د شمېر په تناسب رایې استعمال کړي، لکه یوه ولسوالۍ (۳) څوکۍ لري، یو سړی باید درې ځله رایې استعمال کړي. بل ووېل چې هر سړی باید ځانته یو نښان ولري، د هرچا صندوق باید معلوم وي، پر صندوق یې خپل نښان وي، دا نښان باید خلکو ته توضیح شي او خلك د خپلې خوښې کاندیدانو ته رایې ورکړي. یوه ویل چې یوه رایه درلودونکی باید لږ تر لږه دوه ځله د رایې د استعمال حق ولري، خو خپله شخصاً زما طرح دا وه چې یو رایې ورکوونکی یوازې یو ځل د خپلې رایې د استعمال حق لري او یوازې یو صندوق د انتخاباتو لپاره په کار دی، نه نښان ته ضرورت شته او نه ډېرو بکسونو ته!

د انتخاباتو د نړیوالو څارونکو له خوا د هر کاندید لپاره بېلابېل نښانونه په پام کې نیول شوي وو:

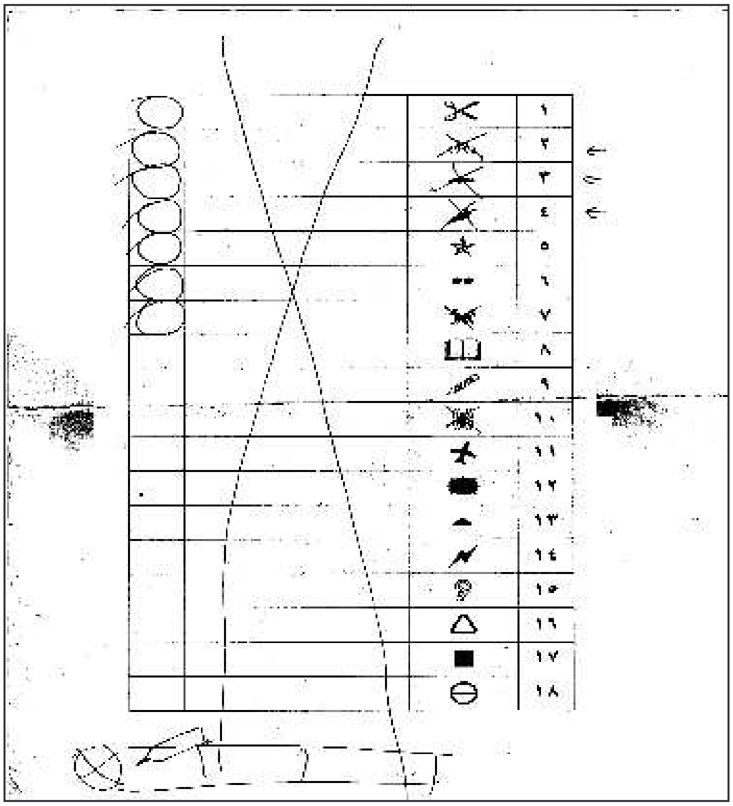

لومړی نظر موږ ځکه رد کړ چې: دلته کار څو ځله زیاتېږي. د کارتونو شمېر له دوو نیولې تر شپږ ځلو زیاتېږي او د ټول زون په کچه دا کار پنځه یا شپږ ځله ګرانېږي. بله خبره دا ده چې دې انتخاباتو کې محدود شمېر منسجم اقلیت پر متفرق اکثریت واکمنېږي او ټولې څوکۍ ګټي. په داسې حال کې چې د انتخاباتو دمشروعیت یو اصل دادی چې اکثریت باید ګټونکي شي نه اقلیت. ما دوی ته یو مثال ورکړ: لکه په خوګیانو

ولسوالۍ کې چې ټول پنځه سېټه لري او د ولسواليو د ټولو استازو شمېر يې (۶۰) تنه دی.

شپېته تنه په ولسوالۍ کې پر بېلابېلو ټبرونو وېشل شوي دي، مثال يو ټبر ته ۱۰ تنه ونډه رسېدلې، بل ته ۹ تنه بل ته هم ۹ بل ته ۸، بل ته

په ننګرهار ولايت کې د انتخاباتي بهير يو انځور

۷، بل ته ۶، بل ته ۵، بل ته ۴ او بل ته هم ۴ يا ۳. دا مثال په ټولو ولسواليو کې صدق کوي البته د ارقامو په توپير. اوس که چېرې موږ رايې ورکوونکو ته د ولسواليو دسېټونو په تناسب د رايې د استعمال حق ورکړو، نو دخوګيانو په ولسوالۍ کې دلومړي ټبر خلك چې د هر ټبر پر وړاندې اکثريت دي خو په مجموعي شمېر او تناسب کې اقليت دي ټولې پنځه څوکۍ ګټي، مانا دا چې دوی لومړی يو ځل خپل يوه کانديد ته لس رايې ورکوي هغه په خپلو لسو رايو کامیابوي، دويم ځل بيا هم همدا عمل تکرارېږي او همداسې تر پايه. نو په دې ډول دا ټبر ټولې پنځه

څوکی ترلاسه کوي او نور پنځوس رايې ورکوونکي چې تر دې ډلې يې شمېر په مجموع کې پنځه ځله زيات دی انتخابات بايلوي، خو د يو ووټ په سيستم کې لومړی لس، بيا ۹، بيا ۹، ۸، ۷ چې له شپېتو نه د ۴۵ شمېر دی، انتخابات ګټي. په څو ووټيز سيستم کې اکثريت انتخابات بايلوي چې دا په خپله د انتخاباتو مشروعيت تر پښنو لاندې کوي، خو په يو ووټيز سيستم کې اکثريت انتخابات ګټي بل په انتخاباتو کې يو شمېر داسې کسان هم وي، چې د پيسو او زور په واسطه خپلې رايې خرڅوي او بدلوي، نو که يو سړی يو ځل خپله رايه خرڅه کړي، ښه ده او که څو ځله.

که چېرې يو ووټ يو ځلي استعمال شي، نو رايې ورکوونکي په ډېر دقت سره هغه کاروي او که احياناً په نامشروع ډول خپل ووټ استعمال کړي نو يو ځل له دې حق څخه ګټه پورته کولای شي او بس. موږ ته په کار ده چې په انتخاباتو کې د ووټونو د خرڅلاو مخه ونيسو، بل په دې حالت کې موږ تر نورو (څو وټيزوالو) انتخاباتو څو ځله د وخت او مالي لګښت سپما کوو.

موږ اوس کولای شو پر يوه ورځ ديوه ولايت انتخابات ترسره کړو. خو په هغو نورو حالاتو کې دا وخت څو ځله زياتېږي، د صندوقونو د استعمال په برخه کې هم بايد يو صندوق د ټولو رايې ورکوونکو مخ کې کېښودل شي، بايد هغوی صندوق وګوري. بيا صندوق د پردې شاته کېښودل شي او قلم ورسره کېښودل شي، هرڅوک چې رايې ورکوي هغه ته بايد لومړی د ټولو خلکو مخ کې د رايې کارت ورکړل شي، هغه د پردې شاته لاړشي قلم راواخلي او د خپل کانديد نوم په کارت کې وليکي او صندوق کې يې واچوي، درايې يا ووټ په کارت کې بايد يوازې د کانديد نوم وليکل شي نه د رايې ورکوونکي، په دې ډول رايې

ورکوونکي محفوظ او له خطره خوندي پاتې کېږي. مخکې تر دې چې رايې ورکوونکي خپله رايه وکاروي بايد د ټولو کانديدانو نومونه په تخته وليکل شي او رايې ورکوونکو ته معرفي شي.

د انتخاباتو بهرنيو کارکوونکو موږ سره دوه ورځې د انتخاباتو پر دې طرز بحث وکړ، بلاخره هغوی قانع شول او زموږ طرحه يې ومنله خو د افغانستان په نورو سيمو کې انتخابات په دې ډول ترسره نه شول، په شمال کې د څو رايو سيستم پلی شوی و او په ځينو نورو ولايتونو کې ځينې نور سيستمونه، کله چې موږ په ننګرهار پوهنتون کې همدا سيستم عملي کړ، نو ډېر اسانه و، په نتيجه کې په څلور ورځو کې موږ د څلورو ولايتونو انتخابات په ښه ډول ترسره کړل او دغه لاندې وکيلان بريالي شول او په لويه جرګه کې يې ګډون وکړ:

د افغانستان دختيزو ولايتونو د لويې جرګې وکيلان

ننګرهار ولايت

ګڼه	نوم	دپلارنوم	ولسوالي
۱	محمدانورسلطاني	سلطان محمد	لومړۍ ناحيه
۲	حاجي نصيراحمد	حاجي فقيرمحمد	//
۳	غلام حيدر	غلام حضرت	//
۴	حاجي غلام دستګير	وکيل عبدالرحيم	دويمه ناحيه
۵	ولي محممدعبدياني	حاجي شيراحمد	//
۶	ډاکټرسيدبهاکريمي	سيدکريم	دريمه ناحيه
۷	محمدابراهيم	محمداسماعيل	//
۸	محمدالله خان	عبدالشکور	//
۹	مولوی محمدقابل	سلطان جان	څلورمه ناحيه

۱۰	حاجي زلمی	حاجي سيدعالم	//
۱۱	ميرويس ياسيني	عبدالستار	کامه
۱۲	مولوی عطاوالله	شمس الرحمن	//
۱۳	سيدعزيز	سيدنعمان	//
۱۴	شهزاده	محمدجان	//
۱۵	حاجي محمدګل	حاجي نواب الدين	بهسود
۱۶	انجنيرعبدالغفار	حاجي فيض ګل	//
۱۷	حاجي محمدابراهيم	محمدعلي	سره رود
۱۸	ډاکټرفضل محمد	فتح محمد	//
۱۹	لعل اغا	شيراغا	//
۲۰	شکرالله	عبدالستار	//
۲۱	عبدالجبار	ګلان	//
۲۲	داودشاه	محمدشاه	ښېوه
۲۳	ملك قيص	عبدالغفار	//
۲۴	غلام حضرت روغمن	فقيرمحمد	//
۲۵	ګل محمدخان	محمدشاه خان	دره نور
۲۶	محمدنظر	غزن خان	//
۲۷	حاجي عبدالقدير	حاجي خيال الدين	شينوار
۲۸	سيدموجودشاه	سيدقدرت شاه	//
۲۹	انجنيرفقيرمحمد	فضل الرحيم	چپرهار
۳۰	امان الله	غلام نبي	//
۳۱	محمدولي	ميراګل	کوټ
۳۲	محمدنبي	محمدنواب خان	//
۳۳	بهاوالله	حاجي مطيع الله	رودات
۳۴	ډاکټرسيدفضل رباني	سيدموسی	//
۳۵	نجم الدين	پاچادين	//
۳۶	ډاکټرمحمدکريم باز	بازمحمدخان	خوګيانی
۳۷	حاجي امان	خيرالله	//

۳۸	الله نظر	امین الله	//
۳۹	حاجي سیف الله	مهراب خان	//
۴۰	عبدالرحیم	خطاب	//
۴۱	ببرك شینواری	ملك توتا	نازیان
۴۲	حاجي یاغیستان	ملك البند	//
۴۳	سوچه ګل	عجب خان	دوربابا
۴۴	محمددیدار	اجیرخان	//
۴۵	حاجي نذیر	حاجي حنیف	پچیراګام
۴۶	حاجي سیدامیر	ښایسته میر	//
۴۷	حاجي سردارخان	حاجي محمداصغر	لالپوره
۴۸	ډاکټر همایون	ګل عالم	هسکه مېنه
۴۹	بادام ګل	اکبرخان	//
۵۰	عبدالحلیم	عبدالخلیل	اچین
۵۱	حاجي امان الله	عبدالعزیز	//
۵۲	فضل الرحمان	ګل محمد	//
۵۳	ښایسته زر	پنیرخان	سپین غر
۵۴	انجنیرمحمدعمر	ماماززغون شاه	//
۵۵	حاجي محمدظاهر	محمدعمر	شېرزاد
۵۶	ډاکټرمحمداصف	محمددین	//
۵۷	معلم ګل محمد	لعل محمدخان	//
۵۸	حاجي محمدداود	محمدزمان	حصارك
۵۹	انجنیرعبیدالله	سلیم	//
۶۰	روح الامین	حبیب الرحمن	ګوشته
۶۱	حاجي بابو	پیرمحمد	مومندره
۶۲	ډاکټرشاه محمد	محمدنبي	//
۶۳	ګل انور	محمدانور	بټي کوټ
۶۴	احسان الله	ولي خان	//
۶۵	برهان الله	خان شاه	//

۶۶	محمداسمعیل	حاجي بلوخان	داخلي ببځایه شوي
۶۷	عمرزاخېلوال		د متخصصینو په استازی
۶۸	حاجي دین محمد		دقبایلو په استازی،

لغمان ولایت وکیلان

۶۹	سیدمحمدخان	شېرعلي خان	مهترلام
۷۰	سمیع الله خان	محمدحکیم	//
۷۱	پوهاندمحمدحسن کاکړ	میرزافضل حق	//
۷۲	جمعه ګل	عبدالسلام	//
۷۳	عبدالغفور	میرزامحمدقیوم	//
۷۴	محصل خان	میاجان	//
۷۵	ډاکټرمحمدامین	محمدرحیم	//
۷۶	محمدګل	حاجي شېرګل	الینګار
۷۷	پوهنمل محمداسمعیل یون	محمدخان	//
۷۸	حاجي محمدکریم	مغل خان	//
۷۹	عبدالرحیم	علوجان	//
۸۰	عصمت الله	عبدالقیوم	//
۸۱	جنرال موسی خان	سیدحضرت	قرغه یي
۸۲	موسم خان	محمدعمر	//
۸۳	مکرم خان	میراجان	//
۸۴	ډاکټرعبدالمالك	ملك شیرین دل	//
۸۵	عبدالمنیر	عبدالهادي	//
۸۶	سیداغا	عبدالهادي	الیشنګ
۸۷	شېرمحمد	ملك جمعه خان	//
۸۸	عبدالجبار	مهی الدین	//
۸۹	اسدالله	محمدیوسف	//
۹۰	محمدعمرتسکین	عبدالغفار	دولت شاه
۹۱	عبدالجمیل	محمدعزیز	//

کونړ ولایت

۹۲	حاجي غازي خان	محمدګل	اسعداباد
۹۳	صاحبزاده	محمدګل	//
۹۴	غلام دستګیر	محمداجان	//
۹۵	شهزاده	حیاجان	ثوکۍ
۹۶	پاچاګل	میارحیم	//
۹۷	حاجي امانت	محمدمیران	سرکانۍ
۹۸	شاهدالله	احمدنور	نرنګ
۹۹	غلام نبي	غلام اسحاق	وټه پور
۱۰۰	محمدهاشم	رحمن سعید	//
۱۰۱	حاجي روح الله	محمدوکیل	پیچ دره
۱۰۲	صاحب جان	حضرت عالم	//
۱۰۳	رحیم داد	سمیع الدین	//
۱۰۴	عبدالولي	شیردست	پشد
۱۰۵	شاه جهان	خزین	شیګل
۱۰۶	ډاکټرمحمدامین	محمدعیسی	نورګل
۱۰۷	محمداسلم	محمدایوب	//
۱۰۸	شاه محمودمیاخیل	سیدمحمود	خاص کونړ
۱۰۹	محمدالله	محمدشعیب	//
۱۱۰	عبدالظاهر	یارمحمدخان	چپه دره
۱۱۱	ګلاخان	سعدالله خان	//
۱۱۲	مفادخیر	سیدجان	دانګام
۱۱۳	حاجي سیدامین	سیدعالم	ناړۍ
۱۱۵	حاجي عبدالعزیز	محمدشاه	مروره
۱۱۶	محصل خان	ملك زرین	اسمار

نورستان ولایت

۱۱۷	عبدالحلیم	عبدالرحیم	پارون

۱۱۸	زينت الله	سيدرسول	//
۱۱۹	محمدموسی	شېرمحمد	//
۱۲۰	عطاوالله	دين محمد	منډول
۱۲۱	محمدسرور	معراج الدين	//
۱۲۲	مولوی عبدالحليم	عبدالله	//
۱۲۳	غلام سخي	محمدموسی	ننګراج
۱۲۴	تميم	محمدزبير	برګ متال
۱۲۵	سميع الحق	محمدافضل	//
۱۲۶	ګل اعظم	چيرا	وايګل
۱۲۷	احمديوسف	احمدخان	//
۱۲۸	عبدالحنان	عبدالله	کامديش
۱۲۹	عبدالمنان	حضرت خان	//
۱۳۰	شجاع الملك	عبدالمالك	غازي اباد
۱۳۱	مولوی محمدګل	نورالله	واما
۱۳۲	علاوالدين	عبدالقدير	دواب
۱۳۳	نورولي	ولي محمد	//
۱۳۴	حاجي خواني		دقبايلو استازي
۱۳۵	صاحب الرحمن		//
۱۳۶	ګل رحمن		//
۱۳۷	ملك محمدعلي مومند		//
۱۳۸	مياشاه جهان		//
۱۳۹	حاجي احمدخان		//
۱۴۰	ملك درياخان		//
۱۴۱	محمداشرف		//
۱۴۲	حاجي خان ککوزی		//
۱۴۳	حاجي جنت ګل		//
۱۴۴	محمدسرور احمدزی		//

ښځينه وکيلاني

۱۴۵	ارين	عبدالله	ننګرهار
۱۴۶	فهيمه	عبدالحق	//

۱۴۷	حمیرا	ولي احمد	//
۱۴۸	سایمه	سیدیوسف	//
۱۴۹	نګارخالېز	عبدالاحدخالیز	//
۱۵۰	ملالۍ	ګل شاه	//
۱۵۱	عارفه عمرلور	عمرخان	لغمان
۱۵۲	ضیاکاکړ	عبدالحمید	//
۱۵۳	ډاکټره ثریا	ګل جان	//
۱۵۴	ضیاګل	سیداکبر	کونړ
۱۵۵	انیسه	سیدپهلوان	//
۱۵۶	ډاکټره زلیخا	محمدامین	نورستان
۱۵۷	مصرۍ	نورالله	//
۱۵۸.	پوهاند اسدالله شینواری	دننګرهار پوهنتون استازی	
۱۵۹.	پوهندوی عبدالقدیرفضلي	//	
۱۶۰.	پوهندوی الله داد	//	
۱۶۱.	پوهندوی فرمان الله	//	

په ټولو انتخاباتو کې زموږ دفتر له داسې سترو او خطرناکو ستونزو سره مخامخ نه شو، چې انتخابات دې ټکني کړي، یوازې په اچین ولسوالۍ کې یو تن د پخوانیو خپلمنځي زړه بداویو لـه امله ووژل شو. دا پـه داسې حال کې و چې دواړو غاړو له پخوا څخه چندان ښه مناسبات نه درلودل، خو په ولسوالۍ کې دلویې جرګې د انتخاباتو پر ورځ د مسئولې ډلې په وینا یوې ډلې د بلې ډیو تن په وژلو لاس پورې کړ. خو د وژلو مسئولیت یې چا پر غاړه وانخیست او ویې ویل چې دا پـه هوایي امنیتي ډزو کې وژل شوی دی.

په ټول انتخاباتي بهیر کې د دفتر هېڅ غړی، په رشوت، ناوړه استفادې او نورو درغلیو ککړ نه شو، یوازې د لویې جرګې تر پایته رسېدو دوه میاشتې وروسته موږ خبر شو، چې ددفتر د ولسوالۍ یو رابط غړی له

يوه وکيل نه درشوت اخيستلو هڅه کړې وه دا چې هغه ته دا پيسې ور ورسېدلي که نه ترپايه څوك شاهدان پيدا نه شول. البته دې کې هيڅ شك نه شته چې وکيلانو به د رايو د ګټلو لپاره په ولسوالۍ کې رايې ورکوونکو ته بډې ورکړې وي، د اوازو له مخې دننګرهار ولايت په يوه ولسوالۍ کې يو ووټ په درې لکه کلدارو اخيستل شوی دی.

په ټول انتخاباتي بهير کې مورږ نږدې شپېته زره ډالره لګښت درلود چې له دې جملې څخه مو غټ لګښت ترانسپورتي چارې وې، چې نږدې اتلس زره ډالر لګښت پرې شوی و، په دې پيسو کې لس نيم زره ډالر يوازې دننګرهار پوهنتون دليلې پر بيا جوړونه ولګول او نږدې درې څلور زره ډالره مو ليليې ته نور مواد واخيستل، چې ټول ننګرهار پوهنتون ته پاتې شول او پاتې پيسې زمورږ د مامورينو معاشونه او د انتخاباتي چارو، نورو لګښتونه شول.

دنورو ساحوي دفترونو په انډول د ختيزو ولايتونو ټول انتخاباتي لګښت له ۱/۲ څخه تر ۱/۴ راکم و. په ختيزو ولايتونو کې ددې ټولو برياليتوبونو تر شا دډېرو مفکرو ماغزو او پراخې حوصلې دخاوند ښاغلي کاوون کاکړ لاس و، کاوون په جلال اباد کې دملګرو ملتونو د دفتر مشر او د لويې جرګې له دفتر سره داسې پيوست همکار و، چې يوه شېبه يې هم دا دفتر يوازې پرېنښود، له مالي او سياسي ملاتړه نيولې بيا دده تر خپلو ځاني هلو ځلو پورې ټول دلويې جرګې ددفتر په خدمت کې وو، د ملګرو ملتونو او دلويې جرګې ددفتر ترمنځ بشپړه همکاري موجوده وه. دغه راز په مالي او اداري چارو کې د ملګروملتونو ددفتر د بل غړي ښاغلي ډاکټر رضوان الله نادري صادقانه او مخلصانه کار هم د زياتې ستاينې وړ دی، چې دفتر يې په ټولو مالي او اداري چارو کې بريمن کړ.

کله چې په جلال اباد کې د ټولو ختیزو ولایتونو انتخابات ترسره شول، نو موږ د دفتر له خوا په جلال اباد کې د افغانستان راتلونکي مشرتابه لپاره یوه عاجله سروې وکړه، چې څوك په راتلونکي کې د افغانستان د زعامت وړ دی او څوك باید په مهمو پوستونو کې راشي دا سروې په لاندې ډول وه:

دعامه ذهنیت سروې

اول: څوك باید ددولت رئیس وي؟

الف: سیاف	ب: گیلاني	ج: کرزی	د: ظاهرشاه	هـ: رباني
۰,۷%	۰۲%	۴۹%	۵۰%	۰,۱%

دویم صدراعظم باید وي که نه؟

هو	نه
۹۲%	۸%

درېیم: که صدراعظم وي نو څوك باید وي؟

الف: امین ارسلا	ب: یونس قانوني	ج: پیرگیلاني	د: کریم خلیلي
۶۴%	۱۱%	۲۵%	۰%

څلورم: ددفاع وزیر باید څوك وي؟

الف: دوستم	ب: جنرال رحیم وردك	ج: سردارعبدالولي	د: فهیم
۳%	۲۹%	۶۴%	۴%

پنځم انتخابات ازاد وي که نه؟

هو	نه
۸۴%	۱۶%

شپږم: ایا وکیلان تیار دي چې خپلې رایې په ازاده توګه ورکړي؟

هو	نه
۸۲%	۱۸%

اووم: موجوده کابینه څومره دقناعت وړ ده؟

الف:%۲۰ ب:%۴ ج:%۶۰ د:%۸۰ هـ:%۱۰۰

۹۱%	۸%

اتم: د راتلونکي کابینې په هکله به ستاسې نظریه څنګه وي؟

%۲ الف: په موجوده کابینه کې لږ تغیرات راشي.

%۱۴ب: په موجوده کابینه کې متوسط تغیرات راشي؟

%۸۴ ج: په موجوده کابینه کې ډېر تغیرات راشي؟

نهم : ستاسې نظر دملګرو ملتونو د رول په هکله څه دی؟

الف: ډېر ښه	ب: ښه دی	ج: منفي دی
۱۶%	۷۷%	۷%

لسم: که ظاهرشاه او کرزی کاندید وي، ستاسې انتخاب به کوم یو وي؟

الف: ظاهرشاه	ب: کرزی
۶۱%	۳۹%

یوولسم: که حامد کرزی او رباني کاندیدان وي. ستاسې انتخاب به کوم یو وي؟

الف: کرزی	ب: رباني
۹۹,۹%	۰,۰۱%

تر سروې وروسته موږ یوه ورځ دختیزو ولایتونو دټولو وکیلانو لپاره یو ورځنی سیمینار جوړ کړ، چې په دې سیمینار کې دننګرهاروالي ښاغلي حاجي عبدالقدیر، کاوون کاکړ، ښاغلی حبیب الله رفیع، پوهاند عبدالعزیز، سرمحقق سیدامین مجاهد، اسمعیل یون او نورو دلویې جرګې او نورو مسایلو په باب خبرې وکړې. د سیمینار اساسي هدف دا و چې له ختیزو ولایتونو څخه لویې جرګې ته کوم وکیلان ځي، نو دوی سره باید یوه مشترکه ژبه، مشترک ارمان او ګډ هدف موجود وي، دې سیمینار د وکیلانو پر ذهن مثبته اغېزه وکړه او هغوی ته یې ښه ذهنیت ورکړ. تر دې سیمینار وروسته دختیزو ولایتونو ټول وکیلان د ننګرهار والي ښاغلي حاجي عبدالقدیر له خوا په سپین غر هوټل کې دعوت شول او یوه لویه غونډه جوړه شوه، په غونډه کې د لغمان، کونړ او نورستان وکیلانو د هېواد د روانو حالاتو او بېړنۍ لویې جرګې په باب خبرې وکړې، په غونډه کې حاجي عبدالقدیر دغونډې برخوالو ته د راتلونکي لویې جرګې پر ارزښت ماهیت او صلاحیت رڼا واچوله او د خپلو خبرو په ترځ کې یې دا وویل:" که رښتیا راباندې وایئ هرڅه فیصله شوي دا جرګه مازې د قانونیت لپاره ده او بس، اوس څنګه چې په کابل کې دڅوکیو دوېش خبره مطرح ده، نو د مشرقي وکیلان هم باید داسې یو څوک نماینده وغواړي چې ددې سیمې د خلکو د حقوقو غوښتنه وکړي.

وروسته د ختیزو ولایتونو منتخبو وکیلانو ته د پچیرواګام ولسوالۍ وکیل او دا وخت د ننګرهار اداري رئیس ښاغلي ملك نظیر له خوا په یوه لوی کاغذ کې داسې یو متن وړاندې شو، چې په هغه کې د وکیلانو له خوا لیکل شوي وو، چې حاجي عبدالقدیر دختیزو ولایتونو د ټولو وکیلانو مشر او نماینده دی، موږ ده ته صلاحیت ورکوو چې په کابل کې

ددې سيمې په اړه تصميم ونيسي، ټولو وکيلانو دا متن امضا کړ، هېڅ يې هم ظاهراً مخالفت ونه کړ. له کونړ څخه حاجي روح الله، له نورستان څخه هم يو تن او له لغمان څخه جنرال موسى خان ستور تائيدي خبرې وکړې. شاه محمود مياخېل دخاص کونړ وکيل پخوا له داسې پرېکړو سره شفاهي مخالفت کاوه، خو پر دې ورځ لومړی سړی و چې دا متن يې امضا کړ، وروسته حاجي عبدالقدير (۵۰) لکه افغانۍ هر وکيل ته ددولت له بوديجې څخه په کابل کې د جيب خرڅ په نامه ورکړې، له حاجي روح الله پرته نورو ټولو وکيلانو دا پيسې واخيستې، ټول پر دې خوشاله وو، هېڅ يې مخالفت ونه کړ.

د هېواد په نورو سیمو کې انتخاباتي بهیر

د بېړنۍ لويې جرګې د انتخاباتو د ترسره کولو لپاره د هېواد په بېلابېلو سيمو، لکه کابل، جلال اباد، ګرديز، هرات، کندهار، کندوز، مزارشريف او (باميان، غزني) کې سيمه ييز دفترونه جوړ شوي وو. ددغو دفترونو دنده دا وه، چې د خپلواک کميسيون له خوا، له جوړ شوي طرزالعمل سره سم په سيمه کې انتخابات ترسره کړي، خو څرنګه چې د انتخاباتو کړنلاره کې عموميات په ګوته شوي وو، نه جزئيات، نو دې کار د کميسيون دا غوره کړې طرزالعمل په عملي ډګر کې له يو لړ چېلنجونو سره مخامخ کړ. په طرزالعمل کې يوه غټه نيمګړتيا داوه، چې دا خبره په کې نه وه سپينه شوې چې يو رايه ورکوونکی د څو رايو استحقاق لري، د يوې او که تر يوې د زياتې رايې د ولسواليو د څوکيو په تناسب؟، بله خبره داوه، چې په هره ولسوالۍ کې (۲۰ - ۲۰) پورې رايې ورکوونکي يا د ولسواليو استازي په پام کې نيول شوي، دا به د کوم معيار له مخې ټاکل کېږي؟ د ازادو انتخاباتو له لارې که د دوديز سيستم، وېش او ونډ له لارې؟

همدغو دوو او ځينو نورو عواملو په ټول هېواد کې انتخابات له څو ګوني چلند سره مخامخ کړل.

د ساري په توګه په شمال شرق ولايتونو کې له څو وړتيز سيستم څخه کار اخيستل شوی، مانا دا چې که يوې ولسوالۍ، دوه سېټونه درلودل، نو رايې ورکوونکي حق درلود، چې دوه ځله خپل ووټ استعمال کړي، که

درې و درې ځله او که تر دې زيات و زيات ووټونه يې استعمالولای شول.
په جنوب شرق يا د ګردېز په هسته کې بيا سيستم داسې و، چې يو چا تر خپله حده زيات ووټونه اخيستي وو، هغه کولای شول بل سره هم مرسته وکړي، خو ختيزو ولايتونو او ځينو نورو سيمو کې د يوه ووټ سيستم وکارېده او ددې سيستم ګټو ته مو دمخه اشاره وکړه.

د طرزالعمل د نورو برخو تطبيق هم په ټول افغانستان کې يو شان نه و، مثلاً لومړی ټاکل شوې وه، چې زورور قوماندانان او هغه کسان چې د جنګي جرمونو او کورنيو جګړو تور پرې پورې دی، هغه به لويې جرګې ته د غړي په توګه نه راځي، خو د طرزالعمل دا برخه تر ټولو دمخه په شمال شرق او شمال هستو کې تر پښو لاندې شوه، همدارنګه په کابل هسته کې په ټولو ولايتونو کې انتخابات تقريباً هممهاله روان وو، مو‌ږ په ختيزو ولايتونو کې د ځو قوماندانانو مخه په دې علت ډب کړې وه، چې د خپلې واکمنۍ پر مهال يې له خلکو سره ظلم کړی و او د بيت المال په لوټ کې يې برخه اخيستې وه، ددې ټکي د څرګندتيا لپاره د خلکو له خوا په پټه توګه يو شمېر عريضې هم رارسېدلې وې، خو خلکو اوس هم نه غوښتل چې په ښکاره دې په قوماندان شاهدي ووهي او نه کومې محکمې هغوی په کوم جرم محکوم کړي وو، خو په هر ترتيب موږ د خلکو د همدغو پټو غوښتنو او عرضپاڼو په پام کې نيولو سره، له طرزالعمل سره سم د لويې جرګې په انتخاباتو کې د هغوی د کانديدۍ مخه ونيوله، پر همدې وخت له ډله ييزو ارتباطي وسايلو څخه اعلان وشو، چې له بدخشان څخه استاد برهان الدين رباني، له مزارشريف څخه جنرال دوستم، له تخار څخه قوماندان داود، له کابل څخه استاد عبدالرب رسول سياف او ملا تاج محمد، د لويې جرګې د غړو په توګه منتخب شول، دې کار د بېړنۍ لويې

جرګې د طرزالعمل عملي برخه ډېره پیکه کړه. د هغو قوماندانانو له جملې څخه چې د جلال اباد سیمه ییز دفتر یې د کاندیدی مخه نیولې وه، یوه یې دفتر ته مراجعه وکړه او موږ نه یې وپوښتل چې دا طرزالعمل د ټول افغانستان لپاره دی که یوازې د ننګرهار لپاره؟ موږ وویل د ټول افغانستان لپاره، قوماندان بیا وویل: خیر چې داسې ده، نو ما به ډېر جنایات کړي وي که جنرال دوستم او ددې تنظیمونو مشرانو؟ زه د همدې تنظیمونو د یوه غړی وم، استاد برهان الدین رباني او استاد سیاف زما په شان په سوونو څه چې په زرګونو قوماندانان لري، موږ چې هر څه کړي ددوی په لارښوونه مو کړي دي، نو دا کوم انصاف دی، چې اوس دې هغوی تذکیه او صفا شي او موږ دې په جرمونو ګرم وګڼل شو، قوماندان زیاته کړه تر هغه وخته پورې ما هم ډېر ټینګار نه کاوه، فکر مې کاوه چې ځه قانون عام دی، څه چې په عام وي هغه دې په ما هم وي، خو اوس لکه چې له کاسې څخه نیم کاسه راووته. د قوماندان دلایل د پورتنیو انتخاباتو په باب که هر څومره پر ځای وو، خو موږ د خلکو د مکررو غوښتنو له امله بیا هم قوماندان ته د کاندیدو حق ور نه کړ، بلاخره د قومندان له ټېره یو شخص چې وسلوال فعالیتونه یې ترسره کړي نه وو د لویې جرګې په انتخاباتو کې کاندید شو.

د طرزالعمل پر پورتني اړخ سربېره د انتخاباتو د کړنلارې ځینې نورې برخې تر پښنو لاندې شوې، د بېلګې په توګه هغه ولسوالۍ چې د څوکیو شمېر یې (۱) و هغوی حق درلود، چې د ولسوالۍ په کچه یې شل تنه استازي ټاکلي وای.

که دوه وو څلوېښت استازي یې ټاکلی شول او که درې یا تر هغو زیات سېټونه یې درلودل، نو شپېته استازي یې ټاکلی شول، په عمومي ډول

باید په یوې ولسوالۍ کې د استازو شمېر تر شلو او شپېتو زیات نه وای، خو دا اصل د ختیزو ولایتونو د انتخاباتي هستې په ګډون د هېواد په یوه انتخاباتي هسته کې هم پوره تطبیق نه شو. یوازې تفاوت دومره و، چې په ختیزو ولایتونو کې تر ټاکلي شمېر څخه د استازو شمېر لږ زیات و، خو په نورو هستو کې بیا دا توپیر ډېر زیات و، لکه د سرپل، جوزجان او فاریاب په ولایتونو کې اکثرو قومندانانو پر سیمه ییزو دفترونو فشار راوړه، چې د ولسوالیو د استازو شمېر زیات کړي. په دې ډول د طرزالعمل دا برخه تر پښو لاندې کېدله او مالي لګښت زیاتېده. دغه راز د ولسوالیو د بېلابېلو ټبرونو د استاز ترمنځ طبیعي او واقعي انډول ته زیان رسېده او د هغه ټبر، خېل یا قوم استازو ته زیاته ونډه رسېده، چې قومندان او یا هم کوم بل زورواکی هغه ته منسوب و. د ټول افغانستان په کچه ددې ډول ولسوالیو شمېر نږدې شلو ولسوالیو ته رسېږي، چې اکثره په شمالي ولایتونو پورې اړه لري چې د سیمه ییزو قومندانانو زور په کې دا مهال تر هر چا زیات و. د هېواد د بېلابېلو ولایتونو په یو شمېر ولسوالیو کې اصلاً د بېلابېلو عواملو له امله هېڅ انتخابات ترسره نه شول، د کمیسیون سیمه ییزو دفترونو ته دویمه لاره د انتصاب لاره وه. په ختیزو ولایتونو کې یوازې دوه ولسوالیو (مومندرې او بټي کوټ) کې انتخابات ترسره نه شول خو د ټول هېواد په کچه تر (۲۴) زیات اداري واحدونه وو چې اصلاً هېڅ انتخابات په کې ترسره نه شول.

په دې ولایتونو کې ارزګان، سمنګان، زابل او نور شامل وو، چې په ځینو ولسوالیو کې یې له انتصاب څخه کار واخیستل شو. د انتصاب علتونه په اکثرو ولسوالیو کې د امنیت نشتوالی، د خلکو خپلمنځي اختلاف او د ونډ یا وېش پر سیستم د خلکو نه توافق و.

لنډه دا چې د افغانستان په ټولو ولايتونو کې انتخاباتي بهير يو شان نه و، د کابل د انتخاباتي حوزې مشر او همدارنګه د لويې جرګې د خپلواک کميسيون د غړي ښاغلي صبغت الله سنجر په وينا: «د کابل په انتخاباتي هسته کې انتخابات عادلانه نه وو، اکثره قوماندانان او نور زورواکان د زور د استعمال او د نورو کانديدانو د وېرولو له لارې لويې جرګې ته کامياب شول» د هرات د انتخاباتي هستې د مسئول او همدارنګه د نورو انتخاباتي هستو د مسئولينو په وينا په اکثرو هستو کې زور او زر استعمال شوي دي.

په ختيزو ولايتونو کې هم په ځينو برخو کې له زورواکو څخه دفتر ته شکايتونه راورسېدل، همدارنګه په ننګرهار ولايت کې د پيسو د کارونې خبر هم ترلاسه شو. د خلکو په ناليکلې او نارسمي وينا: «د ننګرهار په يوې ولسوالۍ کې يوه تنظيمي شخص يو ووټ په درې لکه پاکستانۍ کلدارې واخيست» دا د ووټ ډېر جګ رقم دی چې په دې ولايت کې پېرېدل شوی دی. په عمومي ډول په ختيزو ولايتونو کې په سلو کې (۹۰) داسې کسان انتخاب شول چې د ولس مستقيم ملاتړ ورسره و او په سلو کې لس بيا داسې کسان راغلل چې زر او زور څخه يې کار اخيستی و، د نورو ولايتونو فيصدي کېدی شي له دې څخه توپير ولري.

بیړنۍ لویه جرګه

الف_ دجرګې په درشل کې:

د بېړنۍ لويې جرګې د ځانګړي او خپلواك كميسيون له خوا له ټاكل شوي مهالوېش سره سم بايد بېړنۍ لويه جرګه د ۲۰۰۲ م كال دجون پر لسمه چې د ۱۳۸۱ل كال د غبرګولي د مياشتې له ۲۰ مې نېټې سره سمون خوري، جوړه شوې واى. ددې كار لپاره لا دمخه دكابل ښار په پوليتخنيك كې د المان حكومت له خوا يوه لويه كېږدۍ چې تر اوسه يې په افغانستان او ان په دې نږدې سيمه كې چا سارى نه و ليدلى، جوړه شوې وه. دې كېږدۍ تر دوو زرو پورې كسان ځايولاى شول او تر دوو مليونو امريكايي ډالروزيات لګښت پرې راغلى و. پر لويې كېږدۍ سربېره څلور پنځه نورې منځنۍ او وړې كېږدۍ نورې هم ودرول شوې

وې چې د وکیلانو د راټولېدو، مفاهمې، مذاکرې، تبلیغاتي کمپاین او خپلمنځي خبرو اترو لپاره ځایونه په کې په پام کې نیول شوي وو.

دپولتخنیک دلیلیې نور ۷ بلاک او د هغو خونې د وکیلانو استوګنځایونو ته بېل شوي وو او خوړنځی (طعام خوري) د ډوډۍ لپاره په پام کې نیول شوی و.

د هېواد له بېلابېلو سیمو څخه اکثره وکیلان د الوتکو په واسطه دجوزا تر شلمې نېټې دمخه کابل ته انتقال شول، دجوزا تر شلمې پورې د نورو ولایتونو وکیلان کابل ته ورسېدل، خو ځینې داسې هم وو چې تر دې دمه یې لا کابل ته استازي نه وو رسېدلي. هره هغه الوتکه چې وکیلان به یې لېږدول د کابل پر نړیوال هوایي ډګر به دکېناستو پر وخت سواره وکیلان د لویې جرګې د خپلواک کمیسیون د دارالانشاء د استازو له هرکلي سره مخامخېدل. وکیلانو ته مشخص موټر په پام کې نیول شوي وو، په هغو کې به لومړی د کمیسیون دفتر ته انتقالېدل او کله چې به یې اسناد تر لاسه کړل او ټول اسناد به یې کره شول، نو بیا یې پولیتخینک ته رسول، هلته د GTZ موسسې له خوا دوی ته د لویې جرګې ځانګړي کارتونه ترتیب شوي وو، هغه به یې د دخولي دروازې په خوله کې په یوه ځانګړي لویه خونه کې ترلاسه کول او بیا به پولیتخنیک یا د لویې جرګې د جوړېدو ځای یا انګړ ته داخلېدل. په دروازه کې د ایساف ځواکونو او ملي اردو د ځانګړو کنډکونو له خوا چې دا وخت تازه جوړ شوي وو، له کمپیوټري وسایلو نیولې بیا د امنیتي چارو تر نورو عادي وسایلو پورې له ټولو امکاناتو څخه کار اخیستل کېده، لنډه دا چې دامنیت په برخه کې په خورا ښه ډول ترتیبات نیول شوي وو.

دختيزو ولايتونو وکيلان په درېو پروازونو کې دجوزا پر ۱۸ مه نېټه له جلال اباد څخه کابل ته ورسېدل. دوه پروازونه تر غرمې دمخه ترسره شول او يو وروستی پرواز تقريباً ماسپښين ۲ بجې، وروستي پرواز کې لږ شان تخنيکي ستونزې هم پيدا شوې، هغه دا چې د چالانېدو پر وخت د الوتکې انجن ګرم شو او له څرخونو نه يې لوی لوګي پورته شول، دومره سخته ګرمي وه او ټول په الوتکه کې ګرمۍ سخت وارخطا کړي وو، پيلوټ الوتکه بېرته ګل کړه، اطفايې ته يې احوال ورکړی و، چې د الوتکو پر دوو انجونونو اوبه واچوي، ټول وکيلان له ګرمۍ څخه په تنګ شوي وو، پر دې وخت د ننګرهار دپچيراګام ولسوالۍ وکيل ملك نظير چې په ټوکو کې ښه تجربه او مهارت لري کټ کټ په خندا شو او ويې ويل :" او خلکو که دا طياره الوتې واى او بيا يې سقوط کړی وای نو هغو کسانو چې انتخابات يې بايلولي ښه به خوشاله شوي وای او ويل به يې چې ځه ددوی داسې کرم ښه شول چې له مخې مو پناه شول".

دې وخت کې يوه بل وکيل پرې غږ کړ:" ياره ملکه همدا اوس چې هم ورکښته شې ښه وخت دی ځکه په دې طيارې بيا هم اعتبار نه شته کېدی شي سقوط شي نو يو ته چې ژوندی پاتې شې که چېرې موږ ته چا کنځلې کولې نو چې ته خو يې ځواب ورکړې". ملك وويل:" ياره والله که خو دې بده ويلې وي..".

د الوتکې انجن يخ شو، تر ۳۰ دقيقې مزله وروسته کابل ته ورسېدله، هلته يې ديوه لست له مخې د وکيلانو نومونه لوستل او موټر ته پورته کېدل. د لويې جرګې دخپلواك کميسيون دفتر ته لاړو هلته مو خپل اسناد ترلاسه کړل او سبا لس بجې پوليتخنيك ته ورسېدو، زه او مېرمن مې (ارين) يو ځای وو، تر سختې تالاشۍ وروسته

د پولتخنیك دروازې ته ورسېدو، خپلې پاڼې مو ښکاره کړې او د کارت اخیستلو اتاق ته لاړو. کارتونه مو خپل واخیستل کله چې د لویې جرګې د جوړېدو ساحې ته ور داخل شوو، نو د هېواد له بېلابېلو سیمو څخه زیات شمېر وکیلان را رسېدلي وو، دا د جوزا د میاشتې ۱۸ مه نېټه وه د سهار لس بجې وې، بېلابېل وکیلان به په ګروپي ډول سره کېناستل، خپلمنځي بحثونه او د راتلونکي مشرتابه په باب به یې خبرې کولې، موږ لومړی خپل اتاقونه معلوم کړل، ما هیله لرله چې زه د کندهار وکیلانو سره یو ځای استوګنځی غوره کړم، ددې کار علت دا و چې په کندهار کې زما یو زیات شمېر فرهنګي ملګري وو او زه خبر شوی وم چې له دوی څخه هم یو دوه تنه لویې جرګې ته انتخاب شوي دي. له هغې جملې څخه یو تن زموږ هېوادپال فرهنګي ملګری عبدالمجید بابی و، زما اتاق د کندهار، ارزګان او زابل له وکیلانو سره یو ځای شو، چې یو هم په کې د ارزګان یو مشهور وکیل ښاغلی (نوابي) و.

دوی سره زما د ګډ استوګنځي اصلي هدف دا و چې لومړی ددې دواړو سیمو له وکیلانو سره د تفاهم او یوه واحد نظر د پیداکولو زمینه برابره کړم، بیا دا مسله دپکتیا، بیا د هرات. بامیانو، بلخ، کندوز او همداسې دهېواد ټولو سیمو د وکیلانو ترمنځ وغځوو. زموږ په اتاق کې د کندهاریو ورونو روحیه په پیل کې خورا ترخه وه، نږدې و چې اتاق مې پرې ایښی وای او تېرې تللی وم، خو له لږ زغم څخه مې کار واخیست، خو کله چې له دوی سره د افهام او تفهیم په ژبه پوه شوم، نو بیا دومره خواږه شول چې ګرد سره حد نه لري، دوی سره مې ورو ورو په اصطلاح سیاسي خبرې پیل کړې، په پیل کې خو یې چندان میلان ونه ښود خو چې کله یې سر پرې خلاص شو، نو بیا یې وویل چې بالا موږ

ټول درپسې يو، په چا راى ونه وهې... د جوزا د ۲۰ مې نېټې تر غرمې دمخه د پوليتنخنيك په يوه هال کې د پکتيا، پکتيکا، غزني او خوست ولايتونو يو شمېر وکيلان سره راټول شوي وو، د ننګرهار يو شمېر وکيلان له هغې جملې څخه حاجي صيب دين محمد او پوهاند اسدالله شينواري هم تشريف درلود.. له غزني څخه ښاغلی اختر محمد ټولواك چې يو جراره او با جرئت شخص دی هم حاضر و.

د نومړو وکيلانو تر خبرو وروسته ما هم نوبت واخيست او په ډېر درنښت مې دې کيلانو ته وويل چې زه تر تاسو ټولو کشر يم او پوهه مې هم تر تاسو ټولو کمه ده، خو هغه اور چې زما په زړه کې بل دی کېدی شي تر ټولو زورور وي، نو ځکه غواړم دلته ډېرې زياتې او په جرئت خبرې وکړم، ځکه زموږ د اميد وروستۍ مرجع همدا لويه جرګه ده، که دلته هم موږ چوپ شو او حق ونه غواړو او حق ونه وايو، نو بيا به مو د اسرافيل شپېلۍ راويښوي، د اميد بله هېڅ مرجع نه شته نو زموږ هدف دا دی چې دا لويه جرګه يوه ښه او مثبته نتيجه ورکړي او موږ بېرته خپلو سيمو ته ستانه شو او که چېرې دا جرګه ناکامه شوه او بيا واك د وطن دښمنانو او ملي خاينانو سره پاتې شو، نو کېدی شي موږ بېرته ولس کې خلك په کاڼو وولي او بايد ومو ولي.

موږ غواړو په لويه جرګه کې دغه څو اساسي مسايل حل شي او ټول وکيلان بايد ددې لپاره مبارزه وکړي.

۱ـ يو داسې ملي شخص دې چې په هېڅ ډول کورنيو جګړو، وژنو او ورانيو کې دخيل نه وي، د ملي زعيم په توګه وټاکل شي او دا بايد داسې شخص وي، چې د ملت اکثره وګړي پرې متفق شي.

۲_ دملي زعيم يا د حکومت دمشر د ټاکلو ترځنګ بايد يوې غوره او بې طرفه کابينې په تېره بيا څلورو اساسي وزارتونو ته هم خاصه پاملرنه وشي، لازمه ده چې په دې دوره کې ټول وزيران مسلکي او بې طرفه وي. په هېڅ تنظيم خصوصاً په جګړه مارو تنظيمونو پورې اړه ونه لري. د تېرو شپږو مياشتو تجربو وښودله چې که جمهور رئيس څومره ښه سړی وي خو چې د هغه وزيران خصوصاً مهم وزيران له هغه سره نږدې همکاري ونه لري او د هغه احکام تطبيق نه کړي، جمهور رئيس په يوازې ځان څه نه شي کولای. کله چې جمهور رئيس د ولس د استازو په خوښه ټاکل کېږي، دغسې بايد کابينه هم د ولس په خوښه وټاکل شي، د تېرو شپږو مياشتو تجربه بايد بيا تکرار نه شي، هېڅ تنظيم ته بايد په دې او هغه نامه ځانګړی امتياز ورنه کړای شي.

۳_ افغانستان د څو کلونو تنظيمي جګړو يو غټ علت په روسيه کې د جعلي پيسو (افغانيو) چاپ دی، چې يو ځانګړی تنظيم او ديوه مشخص شخص جيب ته ځي او هغوی پرې د افغانستان په بېلابېلو سيمو کې د خلکو ضميرونه رانيسي او اورونه پرې بلوي. که چېرې دجنګسالارانو د قوت دا سرچينه بنده شي، نو يقيني خبره ده چې په افغانستان کې به د زياتو جګړو اور په خپله مړ شي، د رسمي احصائيو له مخې په تېرو اتو کلونو کې د روسيې له خوا د استاد رباني حکومت او د هغه تنظيم ته تر (۱۴) زرو مليارډو افغانيو زياتې پيسې چاپ شوي او هغه پيسې چې لا مرکزي بانك ته هم نه دي ور رسېدلي او هوا په هوا اخوا دېخوا تقسيم شوي، هغه خو بې شمېره دي، ياني په شمېر نه دي په ټن دي او په وزن دي، که چېرې ددې ټولو پيسو مجموعه د افغان ولس پر هر فرد ووېشو نو د اټکل له مخې هر افغان ته اته په لسګونو مليونو

افغانۍ رسېږي، خو اوس دا ټولې پیسې دجنګ میدان کې مصرف شوي او که چا پرې کوم کیلومتر سړك پوخ کړی وي مهرباني دې وکړي موږ ته دې را په ګوته کړي. په دې لويه جرګه کې بايد د پیسو مسله را پورته شي او هغه چا چې دا پیسې يې چاپ کړې او استعمال کړي بايد ملت ته ځواب ورکړي، تر دې وروسته بايد په عاجل ډول ددې پیسو د چاپ مخه ونیول شي.

۴ـ ټول هغه کسان يا تنظیمي اشخاص چې د هېواد په ورانۍ، د کابل په ويجاړۍ او کورنیو جګړو کې يې برخه اخيستې او اوس هم له بهرنيو هېوادونو سره پټ او ښکاره اړيکي لري، بايد نه د هېواد د مشرتابه لپاره ځان کانديد کړي او نه هم د کابينې د غړي په توګه.

ما دا او دې ته ورته څو نورې خبرې هم وکړې، په غونډه کې به نږدې پنځوس وکيلان ناست وو، پر ټولو ډېرې ښې ولګېدې، ما چې کله خبرې خلاصې کړې، يو څو نورو وکيلانو هم دې ته ورته خو په لنډه توګه خبرې وکړې، خو وروسته د پکتيا ولايت يو وکيل را پورته شو او ماته رانږدې شو، غاړه يې رانږدې کړه ، ياره وراره ګله ډېرې ښې خبرې دې وکړې، زموږ د زړه زنګ دې لرې کړ، په خدای چې همدا خبرې مې په زړه کې ګرځي راګرځي، خو د راکښلو په چل يې نه پوهېږو، کور دې ودان بيا به دې ټولو وکيلانو سره کېنوو او خبره به غوټه کړو، ما وويل سمه ده، ټولو سره به کېنو، دشپې مو ګڼو وکيلانو سره وکتل، د هېواد له بېلابېلو سيمو څخه ډېر مشهور او مخور استازي هم را رسېدلي وو، خو په استازو کې د داسې کسانو شمېر هم کم نه و، چې د زور او پيسو له لارې يې لويې جرګې ته لاره پيدا کړې وه، د شپې مو چې له اکثرو وکيلانو سره خبرې وکړې، نو د ټولو په ذهن کې درې اساسي خبرې تاوېدې،

څوك بـه د زعامـت لپـاره ټاكـل كېـږي؟ پښـواني پاچـا اعليحضـرت محمدظاهرشاه؟ حامـد كـرزي؟ كـه استـاد ربـاني؟ ځينـو كسـانو د نـورو اشخاصو نومونه هم زمزمه كول خو دا درې اشخاص په كې زيات مطرح و، په دې درې واړو كې بيا د پښواني پاچا اعليحضرت محمدظاهرشاه ډېر زيات احتمال و، تقريباً په سلو كې (۸۵-۹۰) وكيلانو د پښواني پاچا تائيد كاوه، تر پاچا وروسته غوره شخص ښاغلی حامد كرزی و چې په دويم لېول كې و او درېيم شخص استاد رباني و چې د تنظيمي او قومي ملحوظاتو له مخې يې څو فيصده چانس درلود.

خو پر دې خبره ټول خلك متفق وو، چې د استاد ربـاني پـه بيـا راتـګ سره د افغانستان مسله نه هوارېږي او كه چېرې دی بيا رامنځته شي، نو ستونزې بـه لا پسـې زيـاتې شي. د درېـو كانديـدانو احتمـالي ودرېـدل د بحث وړ موضوع وه، پر همدې ستونزې د غور لپـاره مـوږ د څـو ولايتـونـو وكيلان سره كېناستو او داسې يو پلان مو جوړ كړ چې د ښاغلي حامد كرزي ورور ښاغلي قيوم كرزي ته بلنه وركړو، چې موږ ته دكانديدانو پـه ځـانګړي ډول د ښـاغلي حامـد كـرزي د كانديدېـدو پـه بـاب معلومـات راكړي. دغه راز هغه كسان چې پښواني پاچا ته ډېر نږدې وو، هغوی سره مو هـم تمـاس ونيـو، چې د شاه دريځ بايـد معلوم شي، د پښواني پاچا نږدې خپلوان او نـور پلويـان، همـايون شاه اصفي، هدايت امـين ارسلا، جنرال رحيم وردګ، پاچاخان ځدراڼ او نورو ټولو هيلـه لرلـه چې پښواني پاچـا كانديـد دی، دجرګې اكثـرو غـړو هـم دا تصـور كـاوه چې پاچا بـه دلـويې جرګې لـه لارې د هېـواد د مشـر پـه توګـه ټاكـل كېـږي. خـو پـه دې برخه كې د پښواني پاچا اوږدې چوپتيا دخلكو ذهنونه مشوش كړل.

ښاغلي قیوم کرزي زموږ بلنه ومنله او د جوزا د میاشتې ۱۹ نېټې د شپې پر اتو بجو یې دلویې جرګې د لویې کېږدۍ ترڅنګ یو منځنۍ کېږدۍ ته تشریف راوړ، په دې کېږدۍ کې نږدې درې نیم سوه کسان سره راټول شوي وو، په دې غونډه کې حاجي میرویس یاسیني، اخترمحمدټولواک، له خوست څخه نواب امیرزی، دننګرهار، لغمان، خوست، هرات، کندهار، پکتیا، پکتیکا، غزني، لوګر، میدان وردګ او ځینو نورو ولایتونو وکیلان راټول شوي وو. په دې غونډه کې اخترمحمدټولواک، قیوم کرزی او زه (یون) د نورو خلکو پر وړاندې ناست وو، په اصطلاح دغونډې اجنډا زموږ په لاس کې وه. د غونډې په پیل کې ما د لویې جرګې د رئیسه هیئت د ټاکنې او راتلونکي زعامت د ټاکنې لپاره دغه لاندې پېشنهادونه وکړل:

د لویې جرګې له طرزالعمل سره سم باید پنځه تنه دلویې جرګې د رئیسه هیئت په توګه وټاکل شي، یو رئیس، دوه مرستیالان او دوه منشیان.

که چېرې د لویې جرګې رئیسه هیئت دملت له هیلو سره سم دوکیلانو په خوښه او ښه تدبیر وټاکل شي، نو کېدی شي د لویې جرګې وروستی بهیر هم ښه او کامیاب شي، خو که چېرې رئیسه هیئت په تېره بیا رئیس ښه او باکفایته شخص نه وي، نو لویه جرګه له ستونزو او ان ناکامۍ سره مخ کېدی شي. د لویې جرګې د رئیسه هیئت غړي باید د نورو مسلکي او علمي صفاتو ترڅنګ یوه غوره صفت دا لري چې د هېواد په دواړو رسمي ژبو (پښتو او دري) باید ښه پوه وي، چې د خلکو پوښتنو او ستونزو ته په عاجل او بالفعل ډول ځواب ورکړي او قناعت یې حاصل کړي، بله خبره داده چې په لویه جرګه کې باید د ملي سرود په

نامه ددغه او یا هغه تنظیم ترانه ونه غړول شي، هر هغه څه باندې چې د ټول ملت توافق موجود نه وي باید هغه په لویه جرګه کې د ملت په نامه استعمال نه شي. بله خبره دا ده چې د جرګې په داخل کې باید د هېڅا تصویر یا عکس بند شوی نه وي، خصوصاً د هغو کسانو چې تر ۱۳۵۷ل کال وروسته په دغه یا هغه تنظیم کې مطرح شوي او په ګڼو کورنیو جګړو کې یې برخه اخیستې ده، په لویه جرګه کې باید د ټولنیز عدالت او ملي وحدت روحیه حاکمه وي، نه تنظیمي، سمتي او سیاسي.

د زعامت د ټاکنې په برخه کې باید ووایو چې دا یوه مهمه مسله ده چې زموږ د ټول ملت برخلیك ورپورې تړلی دی، چې ډېر فکر پرې په کار دی خو زموږ په نظر د زعامت ترڅنګ د کابینې موضوع هم ډېره مهمه ده، خصوصاً دڅلورو مهمو وزیرانو د ټاکنې موضوع، ځکه که موږ هر څومره ښه، نرم او زړه سواندی شخص د زعامت لپاره وټاکو، خو چې دا څلور وزیران یې دمختلفو تنظیمونو غړي وي او خپلې تنظیمي لېوالتیاوې پالي مشر به ډېر څه ونه کړای شي، لکه په تېرو شپږو میاشتو کې چې موږ ولیدل.

د زعامت د ټاکنې په برخه کې له ښاغلي قیوم کرزي څخه زموږ هیله داده چې موږ باید خپل دا دوه کاندیدان (اعلیحضرت او کرزی صیب) چې دواړه مثبت دي، پر یوه کاندید بدل کړو. موږ هیله لرو چې پخوانی پاچا په دې ملت کې تر هرچا زیات محبوب دی او د ټول ملت معنوي پلار دی. په دې ملك کې یې پنځه څلوېښت کاله حکومت کړی، کرزی صیب چې نن کوم مقام او حیثیت لري په دې کې هم د پاچا د لورېینې غټ لاس دی، له اخلاقي او ملي پلوه اعلیحضرت پر کرزي صیب دا حق لري چې کرزی صیب له خپلې کاندیدۍ ورته تېر شي، خو دا خبره

هم کوو چې که چېرې کوم داسې بهرنی لاس او نړیوال فشار وي چې زموږ له مقاومت او غوښتنو سره سره بیا هم پخوانی پاچا د سیاست ډګر ته نه پرېږدي او یا په دې برخه کې زموږ هلې ځلې کومې مثبتې نتیجې ته نه رسېږي نو بیا تر پاچا وروسته زموږ کاندید ښاغلی حامد کرزی دی. خو موږ په هېڅ وجه دې ته حاضر نه یو چې دا دواړه یو ځای کاندید شي، ځکه ددې وېره شته چې د رایو په تقسیم سره کوم نامطلوب شخص ته واك ورسي او یو ځل بیا ملت په وینو ولمبېږي.

زما دا خبرې اکثرو برخوالو واورېدلې او ټولو تائید کړې، په دې کې دخوست وکیل ښاغلي نواب امیرزي غږ کړ چې یون صیب دلویې جرګې لپاره موږ تاسې د منشي په توګه انتخابوو او اکثرو خلکو دهغه پېشنهاد ومانه، ما دا وخت ددې پېشنهاد مخالفت وکړ، خو وروسته حاجي میرویس یاسیني راته وویل چې ته ولې دخلکو پېشنهاد ردوې، دا به منې... ما چې کله خپلې خبرې خلاصې کړې، ښاغلي قیوم کرزي ته مو بلنه ورکړه، قیوم کرزي په ډېره حوصله، په ډېر دقت سره خبرې پیل کړې، لومړی یې ټولې هغه خبرې رد کړې چې ګنې د اعلیحضرت او کرزي ترمنځ اختلافات پیدا شوي او دا یې افواهات وبلل، ده پاچا او کرزی نوك او وری وبلل او ویې ویل چې ددوی ترمنځ هېڅ اختلاف نه شته، ښاغلي قیوم کرزي په خپلو خبرو کې پخوانی پاچا د ملت بابا یادوه او د حضور اعلیحضرت او بابا په نومونو به یې د هغه یاد کاوه، ده وویل حامد کرزی چې هر کار ترسره کوي نو اول بابا سره مشوره کوي او د هغه له مشورې پرته هېڅ کار نه کوي، په دې مسله کې هم له بابا سره په تفاهم رسېدلی او څه چې بابا ورته وایي هغه ترسره کوي، تاسو ته زه ډاډ درکوم.

ښاغلي قيوم کرزي لا خپلې خبرې نه وې خلاصې کړې چې د خلکو له خوا د پوښتنو طرح کولو هيله وشوه، پر دې وخت دپکتيا ولايت يو وکيل پورته شو او ښاغلي قيوم کرزي ته يې وويل چې زه د خپلې ولسوالۍ پنځه ويشت زروخلکو انتخاب کړی يم او دې خلکو ماته قسم راکړی چې ته به بابا ته رايه ورکوې، زه نه غواړم چې کرزي ته رايه ورکړم، دی له خپل وزير څخه دفاع نه شي کولای چې په هوايي ميدان کې يې په چاقوګانو وواهه او ويې واژه نو موږ نه به څه دفاع وکړې؟ قيوم کرزي ددې خبرې پر وړاندې شديد عکس العمل ونه ښود او پر دې خبرې يې ټينګار کاوه چې د بابا او کرزي ترمنځ هېڅ اختلاف نه شته. دا غونډه دپوښتنو په همداسې نا تمام بهير پای ته ورسېده.

دجرګې تر جوړېدو پورې دې او دې ته ورته ډېرې نورې غونډې هم جوړې شوې چې په اکثرو کې د هېواد ډېرو مطرحو اشخاصو خبرې وکړې، په دې مطرح اشخاصوکې پوهاند محمدحسن کاکړ، عزيزالله واصفي، همايون شاه اصفي، شاه محمود مياخېل، عبدالحفيظ منصور، تاجور کاکړ، عمر زاخېلوال، اخترمحمدتوخي، حاجي عبدالقدير، صفيه صديقي، اکبرنېکزاد، ببرک شينواري، ګل اغا شېرزی او ډېرو نورو اشخاصو ګډون وکړ، په يوه غونډه کې تاجور کاکړ په خپلو خبرو کې وويل:" خپل پلو (پوړنی) درته غوړوم چې ديوه ښه نظام لپاره هڅه وکړئ اتفاق او وحدت وکړئ، په افغانانو کې ښځه په سختو حالاتو کې نارينه و ته پوړنی غوړوي، تر دې سخت حالات پر موږ نه راځي، راځئ چې د يوه ښه نظام د جوړېدو لپاره کار وکړو...))

داکثرو غونډو برخوالو په خپلو خبرو کې پر اشخاصو او شخصيتونو بحث کاوه، څوک به د دولت مشر وي، څوک به وزير وي، څوک مستحق

دی، څوك نه دی؟ خو ښاغلي عمر زاخېلوال په یوه دوه سوه کسیزه غونډه کې دخپلو خبرو په ترځ کې وویل:" اصلي خبره داده چې دا او هغه شخص یا شخصیت زموږ مشکل نه شي حلولای او نه زموږ درد دوا کولای شي، موږ او تاسو باید پر سیستم خبرې وکړو، داسې یو سالم سیستم رامنځته کړو چې زموږ دنن او سبا مشکلاتو د حل لاره ورسره وي، په یوه سالم سیستم کې اشخاص خپله سمېږي، تول باید د افغانستان لپاره د اشخاصو پر ځای دیوه ښه او غوره سیستم په باب فکر وکړو...))

ښاغلي پاچا خان ځدراڼ هم د جرګې یو تکړه برخوال و، یوه ورځ دمخه جرګې ته راغلی و، پاچا خان ځدراڼ د پخواني پاچا سر سخت پلوی و، ما پسې یې لویه جرګه کې ځواب راولېږه، لیدو ته یې ورغلم، دا لومړی ځل و چې پاچا خان ځدراڼ سره مې وکتل، البته له پخوا څخه مې دمطبوعاتو له لارې پېژنده.

پاچا خان ځدراڼ په څرګند ډول دپخواني پاچا بیا واکمنېدل غوښتل، کله چې ما ورسره وکتل، تر روغبړ وروسته مو پریو څو سیاسي موضوعګانو بحث وکړ او تر دې وروسته یو چا غږ کړ چې جنرال صیب دوستم هم راغی، پر دې وخت پاچاخان ځدراڼ ماته وویل راځه چې لاړ شو، دوستم سره خبرې وکړو، چې هغه د بابا په باب څه نظر لري؟ زه هم له پاچاخان ځدراڼ سره د هغه په غوښتنه د دوستم لیدو ته ولاړم، ددوستم ترڅنګ ګڼ شمېر خلك ناست وو، کله چې یې پاچاخان ځدراڼ ولید، له ځایه راپورته شو، نورو کسانو یخ شربت راوړ، پاچاخان ځدراڼ په خپلو خبرو کې وویل:" شما می پهمید که امی مردم (نظارشورا) یکی رابرای شما بالا کرده یکی را برای ما)) (مقصد یې په مزار کې

استادعطا او په پکتیا کې دده یو مخالف و، چې یویې له دوستم سره مخالفت درلود او یو له پاچا خان ځدراڼ سره). پاچاخان ځدراڼ دوستم ته وویل چې له بابا پرته بله لاره نه شته ټول باید همدا انتخاب کړو.

دوستم ډېر په احتیاط ځواب ورکړ: هو زه یو عسکر سړی یم دملت استازو چې هرڅوك انتخاب کړ، زه دملت د پرېکړې تائید او ملاتړ کوم.

ب_ داعلیحضرت محمدظاهرشاه پر وړاندې ائتلافونه او سازشونه:

دې کې هېڅ شك نه و، چې په بېړنۍ لویه جرګه کې د پخواني پاچا پلویان ډېر زیات وو، که چېرې پخواني پاچا ځان کاندید کړی وای، نو د اټکل له مخې یې په سلو کې (۸۵_۹۰) رایې ګټلای شوې، د پخواني پاچا مخالفان او د هغو بهرني ملاتړي ټول پر دې خبره پوهېدل، نو ځکه خو یې یو لړ داسې پټ او ښکاره فعالیتونه او ائتلافونه رامنځته کړل چې د پاچا د بیا واکمنۍ مخه ونیسي.

اکثره جهادي ډلې او په تېره جمعیت تنظیم او نظار شورا دپاچا د بیا واکمنۍ او د سلطنت د بیا اعادې سرسخت مخالفان وو، د ځینو په وینا د جمعیت تنظیم مشر ښاغلی برهان الدین رباني په دې شرط له خپلې کاندیدۍ تېر شو، چې سلطنت به بېرته نه اعاده کېږي. د اسلامي اتحاد د تنظیم مشر استاد سیاف، د وحدت مشر کریم خلیلي، د حرکت تنظیم مشر شیخ محمداصف محسني او نورو جهادي مشرانو استاد رباني دې ته هڅوه چې د اعلیحضرت پر وړاندې د ښاغلي کرزي ملاتړ وکړي، دځینو اوازو له مخې دلنډ مهالې ادارې د ملي دفاع وزیر ښاغلي محمدقسیم فهیم له خوا امریکائیانو ته ویل شوي وو، چې که چېرې

ظاهرشاه کاندید شي، نو کابل به په وينو ولمبول شي. دا چې د ښاغلي فهيم دا اخطار به څومره واقعيت ولري، د ليکلي سند په ښه دا واقعيت نه شته، خو د اوازو له مخې دا واقعيت ردېدلای هم نه شي.

امريکايانو نه غوښتل چې ديوه شخص د حاکميت په بدل کې که څه هم ټول ملت يې غواړي، يو ځل بيا خپل ځان له جګړې او د کابل له ورانۍ سره مخامخ کړي. دوی دا هم نه غوښتل چې خپل ائتلافي ملګري، چې د جګړو په سختو شېبو کې خپلو ګټو سره متحد کړي وو، په دې بيه له لاسه ورکړي، د نظار شورا مشران هم د حالاتو پر دې نازکوالي پوهېدل، نو ځکه يې پر امريکايانو دپخواني پاچا د بيا واکمنۍ دمخنيوي لپاره فشارونه راوړل، پخواني پاچا که څه هم په ولس کې ښه پوره محبوبيت درلود، خو دا چې کوم پوځي ځواک يې نه درلود، نو ددې محبوبيت دتمثيل او بيا حاکميت لپاره يې چندان څه نه شو کولای. د قدرت بله مرجع بهرني ځواکونه (د ايساف ځواکونه او په تېره بيا امريکايي ځواکونه) وو، خو نه د ايساف ځواکونو او نه هم امريکايي ځواکونو دا غوښتل چې ديو چا د مشروع حاکميت لپاره قرباني ورکړي، په تېره بيا دا کار د ځاني قربانۍ په بدل کې ترسره کړي. د بن د توافقاتو يوه غټه نيمګړتيا همدلته معلومېږي، چې که چېرې د لنډمهالې ادارې يو لوړپوړی چارواکی يا چارواکي له قانون نه سرغړونه وکړي او يا هم عامه غوښتنې ته غاړه کېنږدي نو کوم اجرائيه ځواک موجود دی چې پر هغوی دا پرېکړه ومني؟

دپخواني پاچا پر وړاندې ددغسې پرتو ستونزو له امله بالاخره امريکايان هم دې ته رامات شول، چې هغه يوازې دسمبوليك رول په منلو قانع کړي، دهمدې کار لپاره خو د امريکا د جمهور رئيس ځانګړي

استازي زلمي خليلزاد ځو ځو ځله پاچا او د هغه د کورنيو لـه مهمو غړو سره پټ او ښکاره ملاقاتونه وکړل، خو نتيجه لا پوره څرګنده نه وه او خبره همداسې په ابهام کې پاتې وه د پاچا کورنۍ هم په دې برخه کې کوم څرګند دريځ نه درلود. يوازې پرهمدې خبره يې اکتفا کوله. ((بس چې څه د ملت اراده وي ياچا يې منـي)). د جرګې غـړو لـه دې خبرې وانګېرله چې پاچا په مستقيم ډول نه غواړي ځان کانديد کړي خو کـه جرګه ورته د زعامت دنده وټاکي پاچا يې مني، نو ځکه په جرګه کې دپاچا يو شمېر سرسختو مينه والو دا د اميد وروستۍ مرجع بلله.

د جرګې تـر پيـل دمخـه دلـويې جـرګې ډېـر غـړي د پاچـا حضـور تـه ورغلل، يو شمېر يې دپاچا پر ليدو بريالي شول خو اکثرو يې د پاچا د کورنۍ له مهمو سياسي غړو سره وليدل او د پاچا د برخليك پـه بـاب يې ورسره خبرې اترې وکړې. دلـويې جـرګې دې غـړو دهېـواد لـه بېلابېلـو سيمو او بېلابېلو قومونو او ايډيالوژيو سره تعلق درلـود، خو اکثـره پـه دې نظـر و چې پـر دې وخت لـه بحـران نـه د هېـواد او خلکـو د وتلـو يـوه اساسي لاره همدا ده، چې پخواني پاچا دحکومت مشري پر غاړه واخلي.

پاچا ته د بېلابېلو سيمو د خلکو په لړۍ کې يو ځل د ختيزو ولايتونو د وکيلانو يو ګروپ هم لاړ، چې شمېر يې نږدې څلوېښتو تنو ته رسېده، په دې ګروپ کې يو تن زه هم وم، په وزير اکبرخان مېنه کې د پاچا کورته لاړو، کله چې هلته لاړو او کور تـه ور دننه شو، نو ترمـوږ دمخـه د نـورو ولايتونو يو شمېر وکيلان هم ناست وو او مجلس کې يو يو خبرې کولې، د پاچـا د کورنـۍ پـه استازۍ ښـاغلي احمدشـاه، مصـطفی او مېـرويس حضور درلود، خو پخپله پاچا او سردار عبدالولي تشريف نه درلود، زموږ يـو هـزاره ورور تـه د خبـرو نوبـت ورسـېد. هغـه پـه ډېـره صـادقانه لهجـه

وویل:" دپاچا په بیا واکمنېدو کې د ټول ملت ګټه ده، موږ د افغانستان په هېڅ نظام کې دومره د ارامۍ نفس نه دی ایستلی لکه د حضور په دوران کې، ما باندې خپلو خلکو دین ایښی و چې په لویه جرګه کې باید پاچا ته رایه ورکړم، موږ هیله لروچې اعلیحضرت ځان کاندید کړي".
دې وکیل چې خبرې کولې نو سترګو کې یې ورو ورو اوښکې زیاتېدلې او اواز یې توپیر کاوه، ده خپلې خبرې په همدې هیله پای ته ورسولې چې اعلیحضرت باید ځان کاندید کړي.

دې پسې د زابل، ارزګان ځینو نورو ولایتونو استازو خبرې وکړې، او ټولو دا خبره کوله چې پاچا باید ځان کاندید کړي، دا د ټول ملت غوښتنه ده او موږ د هغه چا په نماینده ګۍ دا خبره کوو چې موږ ته یې رایه راکړې ده، دې پسې دختیزو ولایتونو د استازو نوبت راورسېد. ښاغلي داودشهید چې د ننګرهار ولایت یو مشهور شخصیت، لیکوال او شاعر دی هم په دې غونډه کې تشریف درلود، دی د پاچا له کورنۍ سره له پخوا نه پېژني او دلته یې په دې مجلس کې سهم درلود. دغونډې د انانسرۍ دنده ور پرغاړه وه، هر وکیل چې به د خبرو هیله لرله، ده به معرفي کاوه او د خبرو په ترڅ کې به یې یو نیم شعار هم ورکاوه، لکه ژوندي دې وي پـه وطـن مـین زمـوږ شـهزادګان، ژونـدی دې وي اعلیحضرت محمدظاهرشاه بابا او نور..

ده لومړی له لغمان ولایت څخه ښاغلي جنرال موسی ستور ته بلنه ورکړه چې خبرې وکړي، ستورصیب د خپلو خبرو په ترڅ کې وویل: ((ټول ملت د پاچا تر شا ولاړ دی، موږ هر ډول قربانۍ ته حاضر یو، پاچا باید ځان کاندید کړي او دملت هیله ومني، موږ ټول همدې ته راغلي یو چې دا وښیو چې موږ دپاچا ملاتړي یو، دا خو دلته څو دګوتو په شمار

راغلي، نور ټول په پولیتخنیك كې همدې ته منتظر دي چې پاچا فقط ځان کاندید کړي، موږ هیله لرو چې پاچا دملت د استازو غوښتنه ومني...))

شهید صیب وروسته ببرك شینواري (دننګرهار ولایت د اچین ولسوالۍ استازي) ته بلنه ورکړه، ببرك شینواری د خلقي رژیم د رهبرۍ هیئت غړی او په هغه نظام کې د څرګند واك او ځواك خاوند و، د ۱۳۵۸ ل کال د جدي پر ۶ مه نېټه د روسانو د یرغل په نتیجه کې له خپل مقامه لرې او زنداني شو، پوره لس کاله په زندان کې و، دی د پوره علم او حلم خاوند او خپل قوم کې پوره اغېز لري، نو ځکه خو خپل قوم په اکثریت رایو ټاکلی و، ببرك شینواري د خپلو خبرو په ترڅ کې وویل:" زه د هغه نظام او هغه ګوند سړی یم چې کلونه کلونه مو د شاهي کورنۍ او پاچا پر ضد مبارزه کړې، هغه وخت کې موږ په هغه نظر وو، خو اوس زه دهغه جریان دیوه غړي په توګه دا وایم چې اوسنی وخت کې پاچا ته اهم ضرورت دی او بل داسې څوك په ملت کې نه شته چې ټول ملت پرې راټول شي، هغه جریانونه چې پخوانی پاچا یې ردوه، اوس ټول په دې نظر دي چې پاچا د اوسني بحران د حل لپاره یوازینۍ لاره ده..." د ببرك شینواري تر خبرو وروسته شهید صیب ماته نوبت راکړ او ویې ویل چې دی د هېواد یو تکړه لیکوال، شاعر او روښنفکر دی.

ما په خپلو خبرو کې وویل:" اعلیحضرت محمدظاهرشاه یوه داسې رڼه هنداره ده چې هرڅوك په کې خپل مخ لیدلای شي، دا هنداره تر اوسه داغداره شوې نه ده، که اعلیحضرت کاندید شي، نو د ټول ملت اتفاق پرې راځي، اوس د جرګې په ځای کې ټول وکیلان دې ته منتظر دي چې د پاچا یو مثبت ځواب واوري نو هیله ده دملت دا غوښتنه ومنل شي".

تر ما وروسته ځينو نورو وکيلانو هم دې ته ورته خبرې وکړې، د پاچا د کورنۍ په استازۍ د هغه مشر زوی ښاغلي احمدشاه په پښتو ژبه خبرې وکړې دا لومړی ځل و چې يوه شهزاده په يوه رسمي مجلس کې په پښتو خبرې کولې. احمدشاه دخپلو خبرو په ترڅ کې وويل:" مور د ملت ارادې ته احترام لرو اعليحضرت هره هغه پريکړه منې چې د ملت د استازو له خوا ترسره شي".

د پاچا له کوره رخصت شو بېرته دپوليتخنيک پر لوري رهي شو. مازيګر مهال به و، احوال راغی چې پخوانی پاچا له خپلې کانديدۍ تېرشو، دې اوازې په پوليتخنيک کې د پاچا پر پلويانو ډېر بد تاثير وکړ، داسې اوازې څو ځله خپرې شوې وې، خو کومه ليکلې بڼه يې نه لرله، ماښام مهال مې د کرزي صيب يو مشاور وزير څخه ددې اوازې په باب پوښتنه وکړه هغه وويل دا خبره رښتيا ده او دې سره يې ماته دپاچا د هغې اعلاميې د متن يوازې هغه کرښه راښکاره کړه چې په کې ليکل شوي وو، "زما د خوښې کانديد کرزی دی". زما هم پوره يقين راغی، د پاچا د اعلاميې له متنه ډېر خلک خبر شول، د شپې ماسختن د امريکا د جمهور رئيس ځانګړي استازي ښاغلي زلمی خليلزاد هم د لويې جرګې ځای ته له وکيلانو سره دکتلو لپاره راغی، ګڼ شمېر وکيلان ورته په يوه کېږدۍ کې راټول شول، په دې وکيلانو کې د بېلابېلو ولايتونو وکيلان شامل وو. ګڼو وکيلانو له ښاغلي خليلزاد څخه ګڼې پوښتنې وکړې، د پوښتونکو په ډله کې ښاغلی پاچاخان ځدراڼ هم شامل و، ځدراڼ د خلکو منځ کې جګ شو او له خليلزاد څخه يې وپوښتل :" تاسو بابا له هغه ځايه راوست او دلته مو په قفس کې واچوه اوس يې خبرې ته

هم نه پرېږدئ. هرسړی په دې پوهېږي چې غوا توره پی، یې سپینې دي، هرڅه تاسې سره دي."

دې کې خلیلزاد وویل: ((پاچا په خپله خوښه اعلامیه خپره کړې او خپله حاضر شوی چې کرزی صیب کاندید کړي، زموږ په کې هېڅ مداخله نه شته...)) دې کې پاچا خان ځدراڼ یو ځل بیا پر خلیلزاد ور غږ کړ چې:" خودت برش گفتی که اعلامیه را خپره کو." پر ښاغلي خلیلزاد نورې نیوکې هم وشوې. وکیلانو په مجموعي ډول دا انګېرله چې پخوانی پاچا له کاندیدی، نه د تېرېدو په برخه کې، د امریکا د متحده ایالاتو له خوا هم تر فشار لاندې راغلی. د جهادي تنظیمونو د یووالي او د کرزي په ګټه، له خپل کاندید تېرېدل دا ټول ددې دلایل وو، چې کابل مېشتو جهادي ډلو د پاچا پر ضد یو پوخ ائتلاف جوړ کړی دی. د لویې جرګې تر پیل یوه ورځ دمخه استاد برهان الدین رباني، استاد عبدالرب رسول سیاف، کریم خلیلي، حاجي عبدالقدیر، محمدقسیم فهیم، یونس قانوني او نور کابل مېشتي جهادي مشران یو ځای سره راټول شول او د لویې جرګې په یوه خېمه کې یې د خپلو خبرو په ترڅ کې وویل چې زموږ کاندید ښاغلی حامد کرزی دی.

د وکیلانو په منځ کې هم یو شمېر داسې وکیلان وو، چې پاچا او سلطنتي نظام یې نه غوښتل او ان حساسیت یې ورسره لاره، په هغو نارسمي غونډو کې چې دلويې جرګې تر جوړېدو د مخه به په ورو کېږدیو کې جوړېدې د ځینو وکیلانو له خوا پر پاچا نیوکې کېدې او د هغه مخالفت کېده، خو ددې وکیلانو شمېر خورا کم و.

په ختیزو ولایتونو او همدارنګه په لویه جرګه کې تر ټولو مطرح شخص حاجي عبدالقدیر هم د پاچا مخالفت کاوه، دحاجي عبدالقدیر دا

مخالفت ډېر ډاګیز نه و، خو ډېر موثر و، داسې تصور موجود و چې حاجي عبدالقدیر د پردې تر شا پر ټولو خبرو خبر و او دا ورته معلومه وه چې پاچا بیا نه شي واکمنېدلای، نو ځکه یې د ختیزو ولایتونو د وکیلانو په یوه غونډه کې وویل:" زه تاسو ته وایم چې پاچا ځان نه کاندیدوي، نه کاندیدوي، زه ښه خبر یم، ښه ده چې پر نورو مسایلو خبرې وکړو". حاجي عبدالقدیر د استاد رباني په قانع کولو او راماتولو کې هم لوی لاس درلود، حاجي عبدالقدیر، استاد سیاف، محمدقسیم فهیم او محمدیونس قانوني له استاد رباني سره په دې باب ځوځله خبرې وکړې چې هغه له خپلې کاندیدۍ تېر شي، سره له دې چې هغه هم پر دې پوهېده چې د ګټنې چانس یې ډېر کم دی خو کېدی شي د سیاسي امتیازاتو د ترلاسه کولو او د خپل سیاسي حیثیت د اوچتولو لپاره یې پر خپلې کاندیدۍ ټینګار کاوه.

حاجي عبدالقدیر ته د نږدې منابعو په حواله، یو ځل د خبرو اترو په منځ کې استاد رباني ته حاجي عبدالقدیر وویل: ((استاد! دوست نزدیکت کیست؟))

استاد رباني ورته وویل: "شما" حاجي عبدالقدیر ورته بیا وویل:" خیر که مه هستم ما هم بریت رای نمیتم، وقتیکه ما بریت رای نمیتم دیګرا خو بریت بیخي نمیته..." استاد رباني ددې ډول نظریاتو او د عیني واقعیتونو پر بنسټ له خپلې کاندیدۍ څخه منصرف شو او ده هم کرزی صیب د خپل کاندید په توګه معرفي کړ.

دپاچا پر وړاندې همداسې پرېمانه ستونزې پرتې وې، پاچا هم داسې تصور کاوه چې کېدی شي دده له کاندیدۍ سره ځینې خاصې سیاسي وسلوالې ډلې هم شدید مخالفت وکړي او وسلوال اخ و ډب جوړ کړي،

که څه هم دملت اکثریت دده تر شا ولاړ و، خو څرنگه چې پاچا دا وخت کوم کورنی او بهرنی وسلوال ملاتړ نه درلود، نو ځکه یې کاندیدی ته زړه ښه نه کړ.

پاچا ته ځینو نږدې سرچینو دا خبره هم کوله چې که پاچا ددولت مشر شوی هم وای، نو بیا به هم په کابینه کې داسې وزیران وای چې وسلوال گروپونه به یې لرل، له بهره به یې ملاتړ کېده او د قانونیت پر وړاندې به ولاړ وو. ملت به له پاچا څخه عدالت او سوکالي غوښتله، خو دې خلکو به د قانونیت پر وړاندې خنډونه جوړول، په دې ډول به په ولس کې خواشیني او مایوسي رامنځته کېدله او د پاچا محبوبیت به په کې کمېده. د پاچا د بیا واکمنۍ په برخه کې دملگرو ملتونو او د امریکا د متحده ایالاتو د نظرونو ترمنځ توپیر موجود و، ملگري ملتونه د پاچا پر محبوبیت او عامه درنښت خبر و، امریکایان هم پر دې پوهېدل، خو امریکایانو دا هم نه غوښتل چې ددوی د عسکرو د قربانۍ په بدل کې دې د پاچا بیا واکمني تضمین شي، د پاچا وسلوال مخالفین دپاچا د بیا واکمنۍ پر ضد وسلوال عمل ته چمتو و، پر دې وخت له امریکایي عسکرو او ایساف قوتونو پرته د پاچا پر ضد وسلوالو مخالفینو د ځپلو لپاره د قدرت کومه بله سرچینه موجوده نه وه.

امریکا د پاچا پر ځای خپلو افغاني وسلوالو موئتلفینو ته ترجیح ورکړه، د ملگرو ملتونو موسساتو هم کوم غوځ اجرائیوي زور نه درلود چې د پاچا تر شا ولاړ وای، نو دا ټول عوامل سره راټول شول او پاچا یې له خپلې کاندیدۍ څخه منصرف کړ.

پاچا لویه جرگه د بن له توافقاتو سره سم رسماً افتتاح کړه، خو ان په جرگه کې لا هم داسې کسان وو، چې د جرگې تخنیکي چارې یې په لاس

کې وې او داسې انګېرل کېږي چې غوښتل یې د پاچا په بیانیه کې ځنډ وځنډ پېښن کړي، دجرګې تالار ته د پاچا تر راتګ وروسته د بیانیې پر وخت د برېښنا تګ او بیا راتګ خلکو کې دا ګومان پیاوړی کړ، چې د پاچا پر وړاندې توطیې روانې دي، بلاخره پاچا خپله بیانه ولوستله، خپل کاندید یې معرفي کړ، له ټولې پاچاهۍ تېر شو او ښاغلي کرزي صیب څو ځانګړي امتیازونه " دملت بابا لقب" او نور د جرګې په نامه پاچا ته ورکړل:

خو په جرګه کې دیو شمېر پاچا ضدو اشخاصو له خوا بیا هم پاچا ته ستغې سپورې خبرې استعمال شوې، په دې کسانو کې یو هم د شیربهادر په نامه له کابل ښار څخه یو وکیل و چې ځان یې د (بچه حسن) په نامه یاد کړ او وروسته د لویې جرګې د استازو په منځ کې په همدې نامه یادېده، پر ده سربېره یو شمېر نورو کسانو هم دا چې پاچا ته ورکړي القاب او په اصطلاح امتیازونه پرې چندان ښه نه لګېدل، نو ډېر ژر یې عکس العمل څرګند کړ او د پاچا پر ضد یې یوه لیکلې پاڼه، د جرګې پر ځینو برخوالو ووېشله، ښه به وي چې ددې پاڼې متن دلته کټ مټ راوړو.

به نام خداوند

و اینهم لویه جرگه... دیگر

درپی انتظار پنج ماهه مردم افغنستان وجهانیان بخاطر تدویر لویه جرگه، اینك بعد از ایجاد دو بار وقفه در امر افتتاح ان ساعت ٤ عصر روز سه شنبه براساس توافقنامه بن این جرگه توسط محمدظاهرشاه پادشاه سابق افغانستان در حالی افتتاح گردید که بیشتر از یکهزار و پنجصد نماینده از سراسر کشور برای دریافت راه های حل مشکلات اساسی جامعه افغانستان انتخاب ریس برای دولت انتقالی وپایان بخشیدن به اختلافات خانمسوز بجا مانده از رژیمهای سابقه دور هم جمع شده اند، حال نباید با ایجاد فضای ضد دیموکراتیك و توهین به رای

اراده ملت یکبار دیگر زمینه مداخلات اجانب و ریختن خون هزاران انسان دیگر را هموار ساخت.

مداخله اشکار در انتخاب کمیسیون تدویر لویه جرگه که در تعین اعضای ان به مردم افغانستان نقشی درنظرگرفته نشد، و در جاهای نیز دست درازی های دیگران درتعین اعضای لویه جرگه، زنگهای خطری برای مردم مظلوم ما تلقی گردید، اما امیدواری مردم ما برین بود که شاید به نماینده گان شان در داخل تالار اجلاس وقت داده شود تا با بحث رای زنی درپیرامون ریشه های مشکلات به مشوره هم راه حلی برای انها دریابند.

اما انچه در روز افتتاح اجلاس مشاهده گردید، جریانی بود قلابی، ضد مردمی و ضد ارزشهای اجتماعی که بیشتر به یك جریان شعبده بازی شباهت داشت تا افتتاح اجلاس بزرگ يك ملت مسلمان.

همانطوری که از اغاز کار اداره موقت اقای کرزی وعده یی از وزرا صلاحیت ها و حدود قانونی کار خود را در سایه نفاذ قانون اساسی ۱۳٤۳ رعایت نکرده بودند، یکبار اقای کرزی دیگر میخواهد با پیشنهاد اعطای القاب و صلاحیت های شاهانه برای پیر مرد فرسوده یی که حتی از روی کاغذ همین دیروز نتوانست کلمات را صحیح بخواند، با کلاه گزاری بر سر نماینده گان مردم ما این جریانات از قبل برنامه ریزی شده را مشروعیت قانونی ببخشد.

دهن پاره گی های دلقك مابانه قاسمیار با دربست قرار دادن استیژ در اختیار اقای کرزی خنده یی بود بر ریش نماینده گان مردم افغانستان .

ما درحالیکه این برخورد غیرمنصفانه با نماینده گان مردم کشور خود را توهین به يك ملت بزرگ می شماریم، در حد ادای مسولیت ملي اعلام می داریم اگر جریان کار لویه جرگه نیز به همین منوال_ بالك بخشی ها_ به پیش برود نتیجه یی جز ادامه خونریزی و اشوب نخواهد داشت و نباید فراموش کرد که در زمان حکومت دست نشانده روسها نیز در همین مکان لویه جرگه قلابی دیگر نیز دایر شده بود، که نتایج خونبار ان سالها ملت ما را درماتم نشاند.

جریان افتتاح لویه جرگه به ان می ماند که گویا دراین کشور، خون چند ملیون انسان نریخته و چند ملیون دیگر همین اکنون با اژدهای فقر و اواره گی دست و گریبان نبوده اند، اینهمه مصارف و دویدن ها بخاطر اعطای القاب و صلاحیت های شاهانه به محمدظاهرشاه و تمدید جریان کار اداره موقت خصوصاً ریاست اقای کرزی به راه افتیده بود.

نباید فراموش کرد، اگر قرار بر این باشد که ارگ به پاس اقامت دور شاهی محمدظاهرشاه در اختیارش گذاشته می شود، در انصورت اولا باید ارگ به بازمانده گان امان الله خان و حبیب الله خان سپرده شود تا ظاهرخان، و انجام این

کار، مبادله ارگ در مقابل کاندیداتوری اقای کرزی به جای ظاهرشاه حساب خواهد شد.

ما یکبار دیگر اعلام می داریم که نباید با حق مسلم نماینده گان مردم ما در تعین زعامت اینده و تعین نظام سیاسي اینده بازی گردد و اراده و ارای مردم ما به باد مسخره گرفته شود.

وباید همگان به ویژه قدرتمداران و دست اندرکاران درونی و بیرونی سیاست افغانستان بدانند که هیچ لویه جرگه یی قلابی نتیجه یی جز ادامه بربادی ها و نا ارامی ها به بار نخواهد اورد.

(جوانان افغان)

دملي سرود جنجال

په بېړنۍ لويه جرګه کې يوه اختلافي مسئله هم د استاد رباني د واکمنۍ د وخت د "ملي سرود" د غږولو موضوع وه، دملګرو ملتونو نمايندګيو او استازو ته د جرګې تر پيل دمخه يادونه شوې وه، چې د ملي سرود موضوع يوه اختلافي موضوع ده بايد په لويه جرګه کې ونه غږول شي.دا نظرونه په جلال اباد کې دملګرو ملتونو (UNAMA) لوړپوړي چارواکي جان ارنولډ ته چې جلال اباد ته يې سفر کړی و، هم ورکړل شوي او هم د لويې جرګې د خپلواک کميسيون استازو ته، په کابل کې د لويې جرګې تر پيل يوه ورځ دمخه د پکتيا ولايت يو شمېر وکيلانو دملګرو ملتونو استازي ښاغلي مايکل سمپل او همدارنګه د جرګې دارالانشاء ته وويل چې لويه جرګه بايد د قران عظيم الشان د څو مبارکو ايتونو په تلاوت سره پيل شي او له اختلافي مسايلو څخه بايد ډډه وشي، دغه راز اوازه وه، چې ددغه يا هغه قومندان په نامه دلويې جرګې غړو ته مډالونه ورکول کېږي، دا مسئله هم د ملګرو ملتونو استازي ته ياده شوه، وکيلانو وويل چې دا ډول مډالونه هم بايد توزيع نه شي. دملګروملتونو استازي وويل چې مډالونه د شخص په نامه نه دي، بلکې دلويې جرګې په نامه دي او سرود هم نه غږول کېږي، خو دلويې جرګې يو شمېر وکيلانو وويل چې دوی (شمال ټلواله) ملي سرود په چل او مهارت غږوي، وکيلان د بېړنۍ لويې جرګې د خپلواک کميسيون پر هغې پټې پرېکړې خبر و، چې په خپله پټه پرېکړه يې له (۲۱) رايو څخه

په شلو موافقو او يوې مخالفې رايې ددې ملي سرود غږول تصويب کړې وو، خو دا پرېکړه يې ځکه د بېړنۍ لويې جرګې په داخلي طرزالعمل کې په څرګند ډول نه ليکله چې د وکيلانو له عکس العمل څخه وېرېدل. په طرزالعمل کې يې ليکلي وو چې لويه جرګه به دقران کريم د څو مبارکو ايتونو په تلاوت سره پيل شي او بيا به اعليحضرت محمد ظاهرشاه جرګه پرانېزي، خو عملاً داسې وشول کله چې دنوميالي قاري برکت الله سليم له خوا دقران کريم د څو مبارکو ايتونو تلاوت وشو، نو دلويې جرګې د جوړېدو د خپلواک کميسيون رئيس ښاغلي محمداسمعيل قاسميار له خوا داسې يو اعلان وشو:" حالا شما را به شنيدن سرود ملى افغانستان دعوت ميکنم و بعداً از اعليحضرت محمدظاهرشاه دعوت بعمل مياورم که بيانيه داعيانه شان را ايراد نمايد". کله چې دا سرود وغږول شو، نو يو شمېر وکيلان ورته پورته شول، خصوصاً هغه شمېر وکيلان زيات پورته شول چې په لومړيو کتارونو کې ناست وو، ځينې کسان هسې په دې خاطر پورته شول چې تر دوی دمخه کسان پورته شوي وو، په مخکنيو کتارونو کې اکثره تنظيمي مشران، تنظيمي اشخاص او د پخواني رژيم پلوي کسان ناست وو.

په منځنۍ او وروستۍ برخه کې يو زيات شمېر وکيلان پورته نه شول او پر خپلو ځايونو ناست وو، دا سرود د څو شېبو لپاره وغږول شو، مقصد دومره شو چې هغه په اصطلاح رسميت يې پرې پوره کړ، دمخالفت لپاره يې پر دې وخت ځکه چانس نه و، چې تر سرود وروسته سملاسي د اعليحضرت وينا وه، نو که چا مخالفت هم کاوه داسې انګېرل کېده چې له اعليحضرت سره مخالفت کوي، دسرود او اعليحضرت د وينا انانس يو ځای ورکړل شوی و، دسرود شېبې ډېرې

کمې وي. په داسې حالت کې چې د پښتواني پاچا وينا پيلېدونکې وه مخالفت او له ځايه پورته کېدل د غونډې د اخلال سبب کېده او د پاچا دمخالفت بڼه يې خپلوله.

دغونډې تر پای ته رسېدو وروسته يو شمېر وکيلانو چې مخکې ددې سرود د نه غږولو لپاره د ملګرو ملتونو (UNAMA) استازي ښاغلي مايکل سمپل ته يې مراجعه کړې وه، يو ځل بيا هغه ته ورغلل او شکايت يې وکړ، هغه چې مخکې ژمنه کړې وه لږ شان وارخطا ښکارېده او وکيلان پرې ډېر غوصه وو، مايکل سمپل وکيلانو ته په ځواب کې وويل: "دملګرو ملتونو وظيفه ختمه شوې اوس دا خپله د لويې جرګې د پرمخبيونکو کار دی چې څنګه خپله اجنډا پرمخ بوځي".

دلويې جرګې ددويمې ورځې پر سهار د غونډې تر پيل دمخه يو ځل بيا يو څو تنه استازي ښاغلي قاسميار ته لاړل او ويې ويل چې ستاسو دا کار (د سرود غږول) د طرزالعمل مخالف کار دی. د لويې جرګې په داخلي طرزالعمل او همدارنګه د لومړۍ ورځې د غونډې په اجنډا کې قطعاً ددې سرود يادونه نه ده شوې. هغه که هرڅومره استدلال وکړ چې دا د دولت رسمي سرود دی، خو وکيلانو ورته وويل کوم دولت؟ هغه دولت خو تېر شو او کومې شورا دا تصويب کړی؟ ښاغلي قاسميار ته په دې برخه کې لږ څه تروې خبرې هم وشوې، خو هغه اوسېله وکړه، رسمي غونډه بيا پيل شوه د غونډې په پيل کې مخکې تر دې چې پر نورو موضوعګانو خبرې وشي، دننګرهار ولايت استازي مېرمن ارين د پرونۍ ورځې د اجنډا مخالف حرکت په باب له ښاغلي قاسميار څخه پوښتنه وکړه، ارين د خپلو خبرو په ترڅ کې وويل:" د بن د پرېکړو له مخې د ۱۳۴۳ل کال قانون نافذ دی، په دې قانون کې خو دا ملي سرود

نه شته، او نـه د اوسنی لـویې جرګې پـه داخلي طرزالعمـل کې دا سـرود راغلی، تاسو د کوم منطق لـه مخې دا سرود وغږاوه؟ "ښاغلی قاسميار لږ شان وارخطا غونډې شو او په خپلو خبرو کې يې څرګنده کړه، چې:" این به هیچ وجه بـه معنی رسمیت بخشیدن بـه این سرود نـه بـود چون وقت بود سرود دولتی بود ما ازین خاطر اینرا پخش کردیم..". تر دې خبرو وروسته د پغمان ولسوالۍ وکيل عبدالرب رسول سياف پورته شو او دا سرود يې تائيد کړ او ويې ويل چې : " تنها از خاطر الله اکبر چيزی نګويد..". د استاد سياف پر خبرو د بيا تبصرو پـه تـرڅ کې وکيلانو پـه خپلمنځي غونډو کې وويل چې استاد سياف غـواړي د الله اکبـر تـر نامـه لاندې د خپل يو موئتلف تنظيم ترانه پرخلکو د ملي سرود په نامه ومنـي.
الله اکبر موږ ته تر هرڅه اوچت دی، خو دلته پر الله اکبر بحث نـه دی، الله اکبـر زمـوږ يـو اسلامي اصـل دی او مـوږ يې پـه پنځـه وختـه اذان کې پـه هرکلي او بانډو کې په شپه او ورځ کې پنځه ځله اورو او ايمان پـرې لـرو، خو دلتـه د ملي سرود موضوع ده، په ملي سرود کې ديـوه هېـواد او ملت ملـي ويـاړنې تمثيلېـږي، نـو ځکـه ورتـه ملـي سـرود وايـي، بلـه خبـره د اکثريت ده، ملي سرود ديوه هېواد د اکثريت خلکو پـه ژبـه وي، کـه خبـره يوازې د الله اکبر وي نو ايا الله اکبر په پښتـو ژبـه کې نـه شي راتلای کـه څنګه؟ او داسې نور دلايل، اوسني سرود کې نيمګړتيا دا ده چې دې کې ان د افغان کلمه نه ده راغلې، نو په يوه سرود کې چې دملت نـوم او ملي وياړنې نه وي راغلې نو هغـه تـه مـوږ څنګه ملي سرود ووايـو؟ د استـاد رباني د وخت ملي سرود دادی:

قلعـــــه اســـــلام قلــــب اســــيا
جـــاودان ، آزاد خـــاك آريــــا
زاده گـــاه قهرمـــان بــــرزرگ
ســـنگر زنـــده مـــردان خـــدا
الله اكبــــــــر الله اكبــــــــر

تيـــغ ايمـــانش بـــه ميـــدان جهـــاد
بنـــد اســـتبداد را از هـــم گسســـت
ملـــــت آزاده اى افغانســـــتان
درجهـــان زنجيـــر محكومـــان شكســـت
الله اكبــــــــر الله اكبــــــــر

درخـــط قـــرآن نظـــام مـــا بـــود
پـــرچم ايمـــان بـــه بـــام مـــا بـــود
هـــم صـــدا و همنـــوا هـــم وا
وحـــدت ملـــى مـــرام مـــا بـــود
الله اكبــــــــر الله اكبــــــــر

شـــاد زى آزاد زى آبـــاد زى
اى وطـــن در نـــور قـــانون خـــدا
مشـــعل آزادگـــى رافـــراز
مـــردم برگشـــت شـــو رهنمـــا
الله اكبــــــــر الله اكبــــــــر

دملي سرود جوهر ملي وياړنه او ملت پالنه ده، که چېرې پر اسلامي اساساتو زيات ټينګار کېږي، نو بيا ښه ده چې "اسلامي سرود" ورته وويل شي، نه ملي؟ که اسلامي سرود موږ غواړو نو بيا خو په کار ده چې د ټول اسلامي امت لپاره يې جوړ کړو، نه ديوه خاص قوم او يا ديوې خاصې ژبې د ويونکو لپاره؟ داسې ډېر دلايل له وکيلانو سره وو خو د خبرو چانس ورته پيدا نه شو، نو ځکه يې ديو ليکلي سند په توګه ددې سرود په مخالفت لاسليکونه وکړل، لاسليکونه د اولې ورځې له ماښام څخه د دويمې ورځې د سهار د غونډې تر پيل پورې راټول شول خو کله چې ښاغلي قاسميار وويل چې دا د رسميت په منظور نه دى غږول شوى، نو بيا اکثره وکيلانو فکر وکړ چې بيا به يې نه غږوي، نو

ځکه له نورو لاسلیکونو څخه منصرف شول، ددې لاسلیکونو او غبرګون متن په دې ډول دی:

دلويې جرګې وکيلان

د رباني ترانه ملي سرود نه دی

د بېړنۍ لويې جرګې په لومړنۍ غونډه کې چې د ښاغلي برهان الدين رباني د وخت یوه ترانه د ملي سرود په نامه خپره شوه دا د افغانستان ملي سرود نه دی، بلکې یوه تنظيمي ترانه ده چې نه په کې د افغان نوم شته او نه د افغانانو د ملي هويت د ساتنې او پالنې ولوله، بلکې دا ترانه د معاصر افغانستان پر ضد یوه ترانه ده چې ځينو خاصو ډلو ورته د ملي سرود نوم ورکړی دی.

د لويې جرګې د عمومي او داخلي طرزالعمل له مخې هم ددې ترانې غږولو ته نه کومه اشاره شوې وه او نه هم ورته اجازه وه. د لومړۍ ورځې په اجندا کې هم ددې سرود یا ترانې د غږولو يادونه نه وه راغلې، د لويې جرګې تر جوړېدو یوه ورځ د مخه هم محترمو وکيلانو د لويې جرګې د کميسيون دارالانشاء او مسئولينو ته ويلي وو، چې دا ترانه ملي سرود نه دی او بايد ونه غږول شي او هغو محترمو وکيلانو ته ډاډ او وعده ورکړې وه چې په هېڅ وجه به نه غږول کېږي، په همدې وجه خو يې په اجندا کې هم يادونه نه وه راغلې، خو ښاغلي قاسميار په خپل سر د لويې جرګې د طرزالعمل او اجندا خلاف دا کار وکړ او په ډېر فريبانه ډول يې په اصطلاح د ملي سرود او اعليحضرت المتوکل على الله

محمدظاهر شاه نومونه سره يوځای واخيستل او ويې ويل چې "لومړی به ملي سرود واورول شي او بيا اعليحضرت المتوکل علی الله اعليحضرت محمد ظاهرشاه خپله داعيانه وينا واوروي" د سرود او پخواني پاچا نومونه يې ځکه په يو ځل اعلان کړل چې خلکو څخه لاره ورکه کړي او په چل د مخالفت مخه ونيسي، خو بيا هم يو شمېر وکيلانو خپل غبر پورته کړ او ويې ويل چې موږ دا سرود نه منو او يو زيات شمېر وکيلان خو ورته ببخي پورته نه شول، موږ لومړی دلويې جرګې د ټولو طرزالعملونو او د لومړۍ ورځې د اجندا خلاف د ښاغلي قاسميار دا عمل غندو او د جرګې برخوالو ته يې بې اعتنايي او سپکاوی ګڼو او له ده څخه ددې خپلسري عمل د پوښتلو غوښتونکي يو. دغه راز موږ دا عمل د افغانستان د ملي وحدت او ملي ګټو خلاف يو عمل ګڼو او دا خبره په څرګندو لفظونو په ډاګه کوو چې دا سرود قطعاً د افغانستان ملي سرود نه دی، دا کار هم د بن دتړون، هم د ۱۹۶۴ل کال د اساسي قانون او هم د لويې جرګې د ټولو طرزالعملونو او د لومړۍ ورځې د اجندا خلاف کار دی. که چېرې د بل بشپړ ملي سرود تر جوړېدو پورې ملي سرود ته اړتيا وي نو بيا خو د مرحوم محمد داود خان د وخت ملي سرود ډېر غوره او مناسب ملي سرود دی، چې هم د جمهوريت او ديموکراسۍ تمثيل کوي او هم د افغان پالنې او ازادۍ.

په درناوي د بېړنۍ لويې جرګې وکيلان

(۴)

بسم الله الرحمن الرحیم

د ملي ترانه ملي سرود نه دی

[illegible]

[illegible] ۱۹۶۴ [illegible]

[illegible]

نوم

۱- [illegible]

۲- [illegible]

ولايت

[illegible]

لاسليک

[illegible]

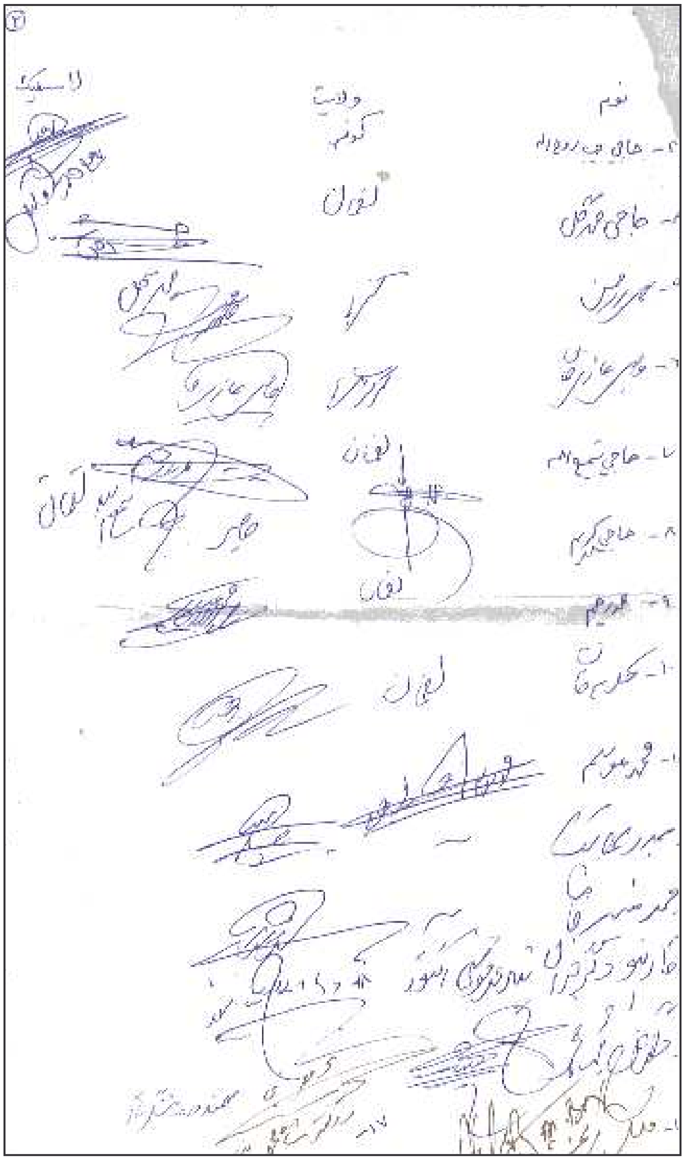
نوم
ولایت
لاسلیک
کونړ
لغمان
لغمان
لغمان
لغمان

نوم	ولایت	امضا
۴۰- مولوی محمد قاسم	ننگرهار	[illegible]
۴۱- شیر محمد	ننگرهار	[illegible]
۴۲- محمد داود	ننگرهار	[illegible]
۴۳- محمد اکبر سلطانی	ننگرهار	[illegible]
۴۴- ملا بنگ	بادغیس	[illegible]
۴۵- فرمان الله	ننگرهار	[illegible]
۴۶- الله داد	ننگرهار	پوهنتون [illegible]
۴۷- عبدالغفار	[illegible]	[illegible]
۴۸- عبدالقدیر	[illegible]	[illegible]
۴۹- حاجی [illegible] - ولسی شورو د [illegible] کندهار		[illegible]
۵۰- [illegible]	ننگرهار	[illegible]
۵۱- عبدالرحیم	ننگرهار	عبدالرحیم
۵۲- حاجی زلمی		m. Ibrahim
۵۳- حاجی نور احمد	ننگرهار	[illegible]
۵۴- [illegible]	ننگرهار	[illegible]
۵۵- [illegible]	پکتیا	[illegible]
۵۶- [illegible]	پکتیا	[illegible]
۵۷-		

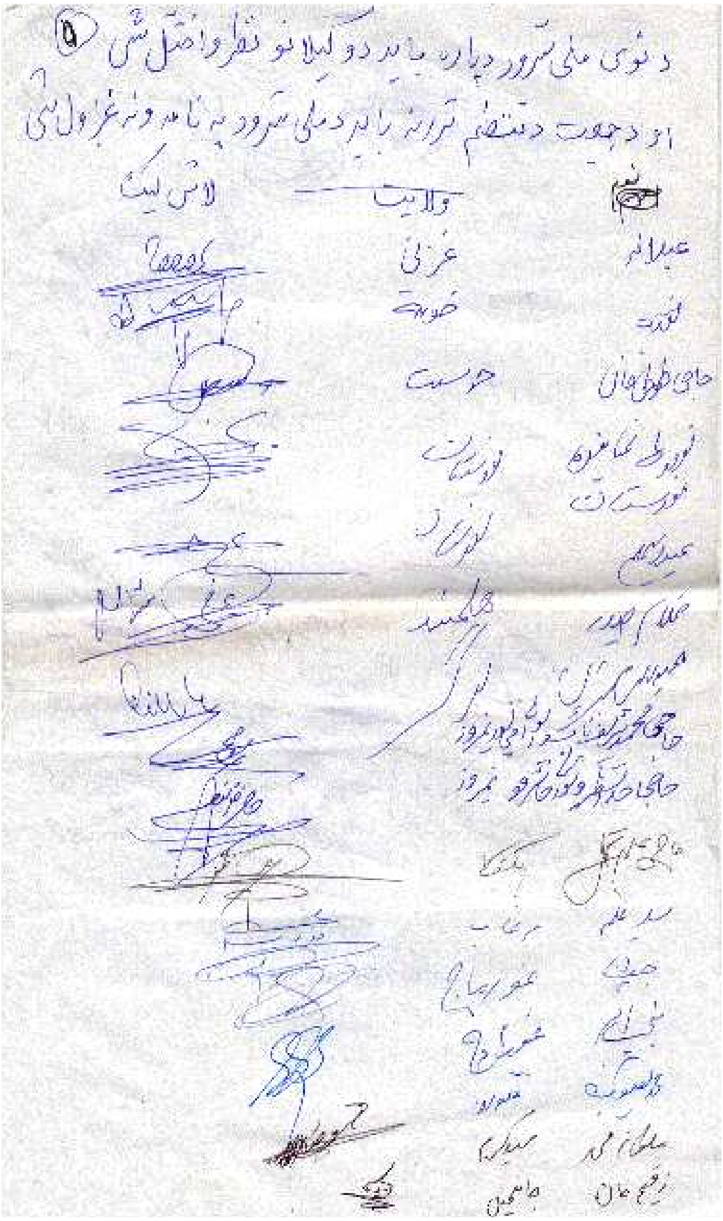

د ټولې ملي شورا دپاره باید دوه لیلانو نظر واخستل شي
او د جهت د تنظیم ترڅنګه باید د ملي شورا په نامه ونه غږول شي
نوم
ولایت
لاس لیک
عبدالله
غزني

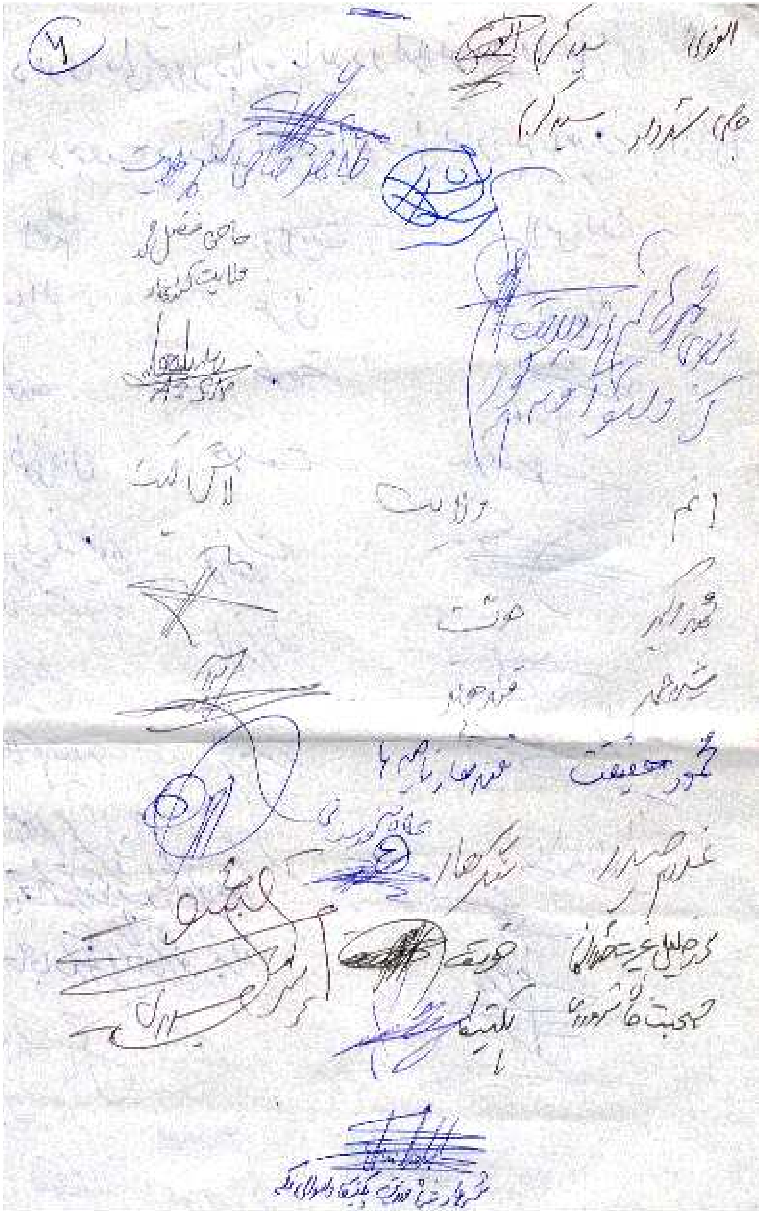

(۷)

د ریاي د وحدت شورو د ملي شورو د [illegible]

نوم	ولایت	لاسلیک
عارف [illegible]	[illegible]	
داکتر [illegible]	[illegible]	
[illegible]	کابل	
[illegible]	[illegible]	
[illegible]	ننګرهار	
سالم	ننګرهار	
داکتر [illegible]	[illegible]	
داکتر [illegible]	[illegible]	
[illegible]	[illegible]	
[illegible]	ننګرهار	
[illegible]	کابل	
[illegible]	[illegible]	
[illegible]	[illegible]	
[illegible]	کابل	
[illegible]	[illegible]	
[illegible]	[illegible]	
[illegible]	[illegible]	
[illegible]	[illegible]	

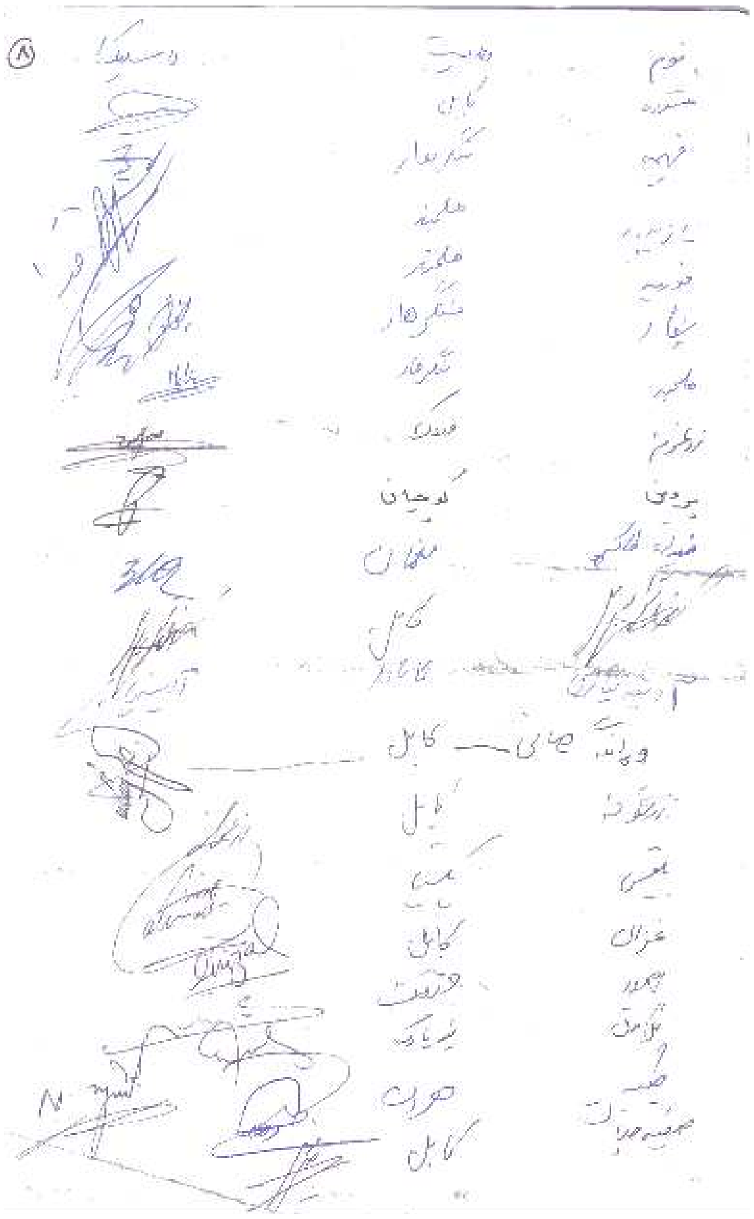

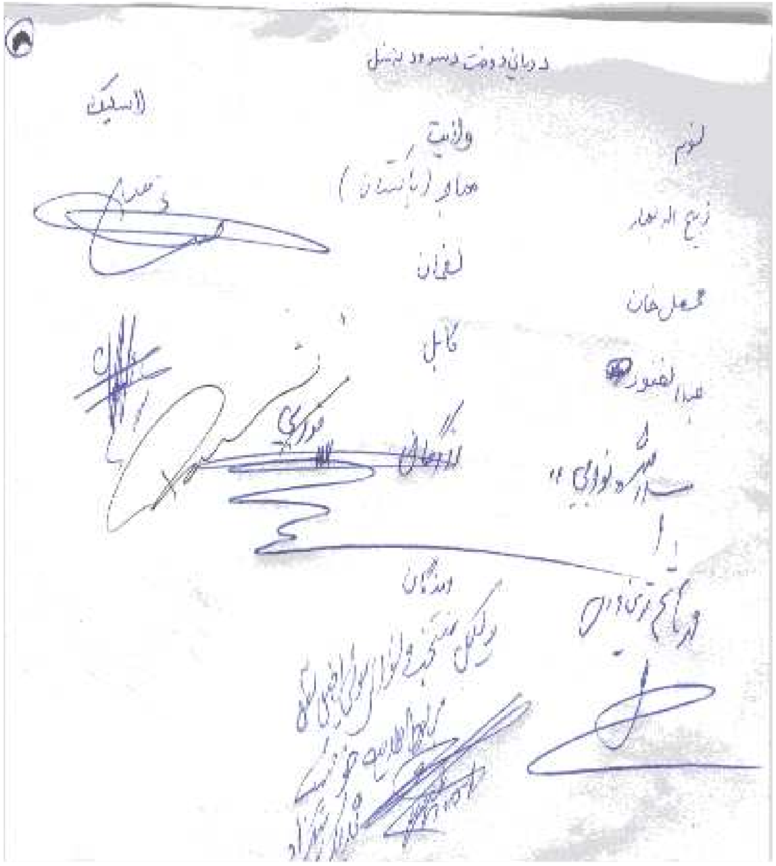

نوم
ولایت
لاسلیک
لغمان
کابل

د لويې جرګې د رئيسه هيئت ټاکنه

د بېړنۍ لويې جرګې په داخلي کړنلاره کې راغلي چې د لويې جرګې د رياست، دوو مرستيالانو او دوو منشيانو لپاره دې انتخابات ترسره شي، ددې کار لپاره په کار وه موقت رئيس وټاکل شي چې د هغه تر سرپرستۍ لاندې انتخابات ترسره شي، دا کار وشو، د کابل پوهنتون رئيس ښاغلی ډاکټر محمداکبر پوپل دجرګې موقت رئيس په توګه وټاکل شو، خو مخکې تر دې هم په کار وه چې د لويې جرګې له پيل سره سم د جرګې موقت رئيس ټاکل شوی وای. خو ښاغلي قاسميار چې دلويې جرګې د خپلواک کميسيون مشر و، له همغه پيله دلويې جرګې د رياست چارې ترسره کولې، ستيج او ميك يې په لاس کې و، يو شمېر وکيلانو دا اعتراض درلود چې دلويې جرګې د رياست اوسنی رئيس (ښاغلی قاسميار) که غواړي دلويې جرګې درياست لپاره ځان کانديد کړي، نو له همغه پيله بايد د رياست لپاره يو بل شخص تر هغه وخته پورې د رئيس په توګه ټاکل شوی وای چې انتخابات ترسره کېدل، قاسميار صيب هم د لويې جرګې د خپلواك کميسيون رئيس دی، هم د لويې جرګې نامنتخب رئيس او هم غواړي د منتخب رئيس په توګه ځان کانديد کړي.

په حقیقت کې له هغه پیله بیا تر دې دمه پورې دده په ریاست کې هیڅ خلا نه ده راغلې، نو دا کار خو انتخابات تر پوښتنې لاندې راولي، د موقت رئیس تر ټاکلو پورې هم د ښاغلي قاسمیار په کار کې له ورایه نیمګړتیا احساسېده، خو بلاخره موقت رئیس وټاکل شو چې د رئیسه هیئت لپاره انتخابات ترسره کړي، ښاغلي سیاف تر دې دمخه وړاندیز وکړ چې همدا رئیسه هیئت ښاغلی قاسمیار، پوهاند عبدالعزیز، محبوبه حقوقمل (مرستیالان) عبدالسلام رحیمي او ښاغلی فرید حمیدي (منشیان) دلویې جرګې د رئیسه هیئت لپاره مناسب دي او انتخاباتو ته اړتیا نه شته، خو دا وړاندیز د لویې جرګې د غړو له خوا رد شو.

موقت رئیس ښاغلي پوهنوال محمداکبر پوپل پر خپل کار پیل وکړ، هغه لومړی کار دا وکړ چې ښاغلی قاسمیار، پوهاند عبدالعزیز او محبوبه حقوقمل نه یې هیله وکړه چې خپلې څوکۍ پرېږدي، نور ددوی کار ختم شو، فرید حمیدي (منشي) ته یې دنده وسپارله چې د رئیسه هیئت د ټاکنې طرزالعمل تشریح کړي، حمیدي طرزالعمل تشریح کړ، په طرزالعمل کې غټ ټکي دا وو چې دجرګې هر استازی د جرګې رئیس ته یوه رایه ، د معاونیت دوو پوستونو ته دوه رایې او منشیانو(دوو پوستونو) ته هم دوه رایې کارولای شي.

ما (یون) درئیسه هیئت لپاره دکاندیدانو پر مشخصاتو ټینګار وکړ او ومې ویل چې ددې پوستونو لپاره کاندید اشخاص باید د هېواد په دوو رسمي ژبو پښتو او دري حتمي پوه وي، ځکه چې دا د ټول هېواد دلویې جرګې رئیسه هیئت ټاکنه ده نه د یو قوم او یوې ژبې،بل که دا اشخاص پر دواړو ژبو پوه نه وي، نو د جرګې کنټرول او اداره ورته سخته

ده او هم خلکو ته قناعت ورکول او مفاهمه ورته مشکلېږي، څرنګه چې زما وړاندېز منطقي و، نو چا يې ښکاره مخالفت ونه کړ. دې وخت کې د نظر څرګندول او د ځينو کانديدانو معرفي کول شروع شول، دا مهال يو وکيل چې ځان يې د پنجشېر د څلورګونو ولسواليو استازی باله، استاد سياف د لويې جرګې درياست لپاره د خپل کانديد په توګه معرفي کړ او ويې ويل:" استاد سياف يك شخصيت جهادی، عالم و دانش مند است به هر دو زبان مسلط است از طرف ما به صفت کانديد رياست لويه جرګه معرفی ميشود".

دې سره جوخت د خوست وکيل نواب اميرزي ميك ته ځان رسولای و او په خپلو خبرو کې يې وويل:" زميژ دخيست د وکيلانو له خوا جونرول صيب دوستم د لويې جرګې د رياست لپاره کانديد دی". دا خبره ښخي د تعجب وړ وه چې د خوست يو وکيل څنګه د جنرال دوستم د کانديدۍ غوښتنه کوي، کله چې مې نواب اميرزي نه پوښتنه وکړه چې دا څنګه معامله وه هغه راته وويل:" دا کار مې د ملي وحدت لپاره وکړ چې دا تعصبات ختم شي او بل که رښتيا يې رابانډې ووايې "دوی" (شمال ټلوالې) موږ ته استاد سياف په غاړه کې را اچوه او زموږ رايې يې پرې وېشلې ما ورته جنرال دوستم غاړه کې واچوه، چې ددوی رايې تقسيم شي".

دنواب اميرزي نيت که هر ډول و خو جنرال دوستم په دې خبره خوشاله شو او بيا وروسته خبر شوم چې د خوست او پکتيا وکيلانو سره يې له شبرغان زندان څخه ددې سيمې د طالب بنديانو د خوشې کولو ژمنه هم کړې وه، استاد سياف له خپلې کانديدۍ نه د قاسميار په ګټه

تېر شو او جنرال دوستم هم ځان کاندید نه کړ. د کاندیدانو لست نور وغځېده، خو بیا هم د انتخاباتو پر سیستم بحث روان و.

د انتخاباتو د سیستم په باب څو ډوله نظرونه موجود وو، خصوصاً د معاونینو او منشیانو د ټاکنې په باب، د کابل پوهنتون استاد او ددې جرګې استازي ښاغلي فیض الله جلال وویل چې د جرګې هر برخوال یوازې یو ځل وټ استعمالولای شي، یو وکیل حق نه لري چې دوه ځلي وټ استعمال کړي، خو د جرګې بل وکیل احمدضیا رفعت چې دی هم د کابل پوهنتون استاد و وویل، هر وکیل حق لري چې دوه ځله وټ استعمال کړي، یو ځل یو معاون ته یو وټ بل ځل بل معاون ته. یو ځل یو منشي، بل ځل بل منشي ته، دې پسې ما (یون) خبرې وکړې ما د استاد فیض الله جلال خبره تائید کړه او ومې ویل چې هر وکیل باید تر یو ځل زیاته خپله رایه استعمال نه کړي، دوو مرستیالانو ته یوځل او دوو منشیانو لپاره هم باید یو ځل رایه استعمال شي، په مرستیالانو کې چې هر چا جګې رایې وګټلې د سر دوه کسان دې مرستیالان شي او په منشیانو کې هم همدارنګه، که موږ دوه رایې د مرستیالانو او دوه د منشیانو لپاره استعمال کړو، نو دا ټول په جرګه کې د هغو کسانو استازي راځي چې په یوې ډلې پورې اړه ولري، خصوصاً په هغې ډلې پورې چې دلته دهرې بلې ډلې په تناسب اکثریت دي، خو مجموعي اکثریت نه دی." د مثال په توګه دجرګې د ټولو استازو شمېر (۱۶۰۰) تنه دی، یو ګروپ (۶۰۰) تنه دی، بل ګروپ (۵۰۰) تنه، بل ګروپ (۳۰۰) او همداسې نور تر دې ټیټ، که موږ دوه ځله د وټ حق ورکړو، نو شپږ سوه کسیزه ډله یو ځل خپل یو کاندید په (۶۰۰) رایو کامیابوي، بل ځل بل کاندید (معاون)، د منشیانو په برخه کې هم همدا

عملیه تکرارېږي، په نتیجه کې څلور واړه پوستونه د (۶۰۰) کسیزې ډلې لاسته ورځي، چې دا د ټولې لویې جرګې دغړو د شمېر نږدې درېیمه برخه جوړوي، په دې عملیه کې په مجموعي ډول یو منسجم اقلیت بریالی کېږي او لوی اکثریت ماته خوري، خو د یو وټ په سیستم کې په شپږ سوه کسیز ګروپ پسې (۵۰۰) کسیز ګروپ په اتومات ډول ځای نیسي، او بیا ورپسې نور، په دې ډول لږ تر لږه دوه سیاسي ډلې سپټونه ترلاسه کولای شي، چې دا د ټولې جرګې اکثریت تشکیلوي، خو د جرګې یو بل مخکښ برخوال ښاغلي عزیزالله واصفي زما خبرې رد کړې دوه وټیز سیستم یې تائید کړ او ویې ویل:" چون دو پوست معاونیت، دو پوست منشی است بناً اینها دو شخصیت حقوقی علیحده است، وما باید به هر شخصیت حقوق علیحده رای علیحده استعمال نمایم، ازین خاطر ما پیشنهاد مینمایم که بر هر کدام ان رای مستقل استعمال شود".

د واصفي صیب وړاندیز که څه هم په دې جرګه کې یو اړخ ښه زیانمنولای شو او عادلانه نه برېښېده، خو څرنګه چې دده خبرې پوره وزن درلود او خپله هم د جرګې د ریاست لپاره یو وتلی کاندید و، نو ځکه یې خبره ومنل شوه او معاونانو او منشیانو لپاره د دوه رایو سیستم ومنل شو، ددې پوستونو د کاندیدانو لپاره مخکې تر مخکې ځینو خلکو ځانونه کاندید کړي وو، هر لوري ځان ته کاندیدان درلودل.

دکاندیدانو د کمولو لپاره ځینې ځانګړې کمېټې هم جوړې شوې وې. یو مهم کاندید ښاغلی قاسمیار و چې مخکې تر مخکې د دولت او ځینو نورو واکمنو تنظیمونو ملاتړ یې هم ترلاسه کړی و، دلویې جرګې د خپلواک کمیسیون د مشری امتیاز یې هم درلود. د انتصابي غړو ډېر

غټ ملاتړ یې هم درلود، ځکه خو یو شمېر وکیلانو اعتراض وکړ چې لومړی دې د انتصابي غړو دقیق شمېر معلوم شي چې څوك دي او له کومه ځایه راغلي؟ بیا دې انتخابات شروع شي، خو د انتخاباتو تر پیله پورې ددې کسانو دقیق شمېر لویې جرګې ته وړاندې نه شو، وروسته پته ولګېده چې د ټولو انتصابي کسانو شمېر ان (۴۰۰) تنو ته رسېده. دا کسان اکثره د ښاغلي قاسمیار پلویان او د دولت د خوښې کسان وو چې د جرګې دمشر په ټاکلو کې یې کارنده رول درلودلای شو. د قاسمیار صیب په مقابل کې غټ کاندیدان ښاغلی پوهاند محمدحسن کاکړ، ښاغلی عزیزالله واصفي او څلور پنځه تنه نور وو. تر دې دمخه د ښاغلي شاه محمود میاخېل تر سرپرستۍ لاندې یو شپږ کسیز هیئت فعالیت کاوه چې له بېلابېلو کاندیدانو سره خبرې وکړي او دې ته یې متمایل کړي چې دیو بل په ګټه تېرشي، دوی یو شمېر کاندیدان را کم کړل، خو بیا هم اساسي کاندیدان لا پر خپل ځای پاتې شول.

په پای کې درې مهم کاندیدان د ښاغلي قاسمیار پر وړاندې پاتې شول، پوهاند محمدحسن کاکړ، عزیزالله واصفي، حشمت غني احمدزی، کله چې دا لست اعلان شو، بیا هم ځینو کسانو پوهاند صیب کاکړ ، عزیزالله واصفي او حشمت غني احمدزي سره خبرې وکړې، په پای کې پوهاند محمدحسن کاکړ او حشمت غني د واصفي په ګټه له خپل کاندیدۍ منصرف شول او سر ته یوازې درې کاندیدان، ښاغلی قاسمیار، عزیزالله واصفي اوښاغلی ډاکټرکاظم تورا پاتې شول.

د کاندیدانو لپاره وټ کارت په دې ډول و:

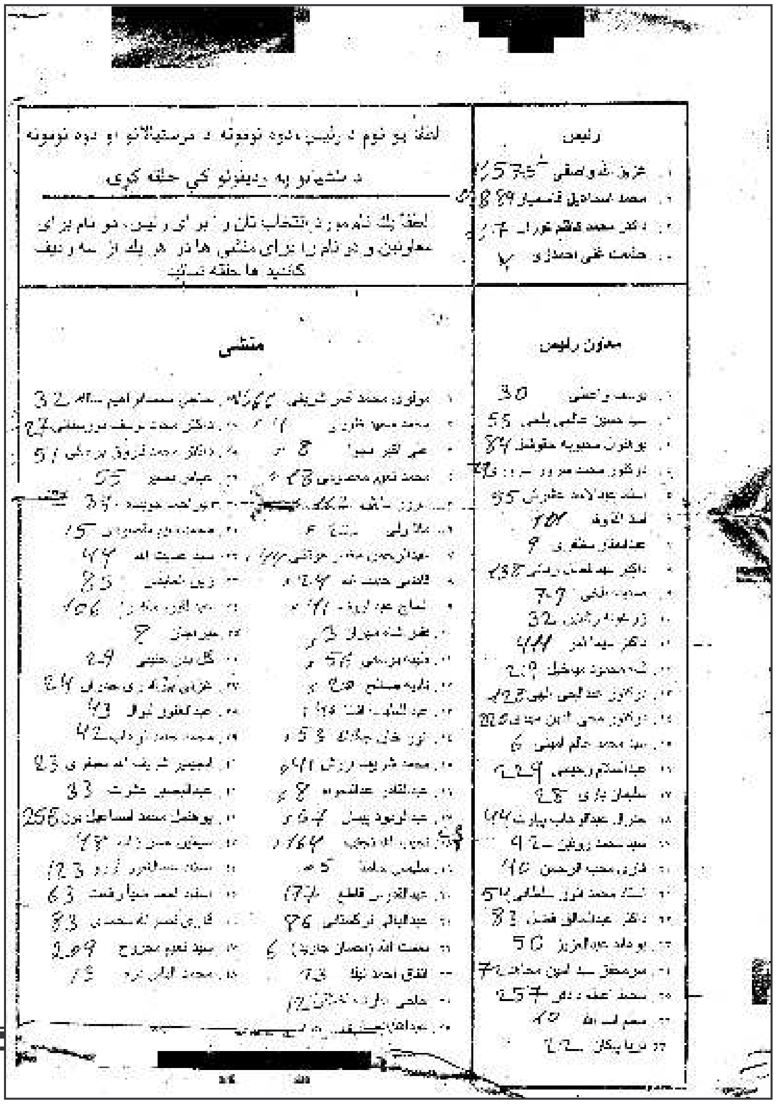

لطفاً یو نوم د رئیس، دوه نومونه د مرستیالانو او دوه نومونه د منشیانو په ردیفونو کې حلقه کړئ

لطفاً یك نام مورد انتخاب تان را برای رئیس، دو نام برای معاونین و دو نام را برای منشی ها در هر یك از سه ردیف کشید ها حلقه نمائید

رئیس

معاون رئیس

منشی

د ریاست لپاره کاندیدان	ګټلې رایې
۱. عزیزالله واصفي	۵۷۵
۲. محمداسماعیل قاسمیار	۸۸۹
۳. ډاکټرمحمدکاظم تورا	۵۷

دمرستیالۍ لپاره کاندیدان	ګټلې رایې
۱. یوسف واعظي	۳۰
۲. سیدحسین عالمي بلخي	۵۵
۳. پوهنواله محبوبه حقوقمل	۸۴
۴. دوکتورمحمدسرور سروري	۲۹
۵. استاد عبدالاحدعشرتي	۵۵
۶. اسدالله وفا	۱۰۱
۷. عبدالغفار مظفري	۹
۸. ډاکټرسیدفضل رباني	۱۳۸
۹. صدیقه بلخي	۷۹
۱۰. زرغونه ربنتین	۳۲
۱۱. ډاکټره سیما ثمر	۴۱۴
۱۲. شاه محمود میاخېل	۲۱۹
۱۳. دوکتور عبدالحی الهی	۱۲۸
۱۴. دوکتورمحی الدین مهدي	۲۲۰
۱۵. سیدمحمدعالم امینی	۶
۱۶. عبدالسلام رحیمي	۲۲۹
۱۷. سلیمان یاري	۲۸
۱۸. جنرال عبدالوهاب پیلوټ	۴۴

۱۹. سیدمحمدرویین	۹۲
۲۰. قاري محب الرحمن	۴۰
۲۱. محمدانور سلطاني	۵۴
۲۲. عبدالخالق فضل	۸۳
۲۳. پوهاندعبدالعزیز	۵۰
۲۴. سرمحقق سیدامین مجاهد	۷۲
۲۵. محمداعظم دادفر	۲۵۷
۲۶. معلم اسدالله	۱۰
۲۷. ثریا پیکان	۲۲

دمنشیتوب لپاره کاندیدان	ګټلې رایې
۱. مولوی محمدعمر شریفي	۶۶
۲. محمدسیدظریفي	۴
۳. علي اکبر نجوا	۸
۴. محمدنعیم معصومي	۱۸
۵. سروردانش	۱۱۲
۶. ملا ولي	۲۲
۷. عبدالرحمن مختار هوتکي	۴۴
۸. قاضي حبیب الله	۲۴
۹. الحاج عبدالروف	۴۱
۱۰. فقیرشاه مهران	۳
۱۱. طیبه یوسفي	۵۶
۱۲. نادیه صالح	۲۰
۱۳. عبدالطیف اشنا	۴۰
۱۴. انور جګدلك	۵۳
۱۵. محمدشریف ارزش	۴۱

۱۶. عبدالقادر عدالت خوا	۸
۱۷. عبدالودودپیمان	۵۷
۱۸. نجیب الله نجیب	۱۶۴
۱۹. سلیمان حامد	۵
۲۰. عبدالقدوس قاطع	۱۷۷
۲۱. عبدالباقي ترکستانی	۸۶
۲۲. نعمت الله (احسان جاوید)	۶
۲۳. اتفاق احمد نیك	۲۳
۲۴. حاجي عارف اخلاقي	۱۲
۲۵. عبدالله انصاري	۱۰
۲۶. حاجي محمدابراهیم سالك	۳۲
۲۷. ډاکټرمحمدیوسف نورستانی	۲۷
۲۸. ډاکټر محمدفاروق برکي	۵۱
۲۹. عباس بصیر	۵۵
۳۰. فقیراحمدجوینده	۳۷
۳۱. محمدنعیم مقصودي	۱۵
۳۲. سیدعنایت الله	۴۴
۳۳. زین العابدین	۸۵
۳۴. عبدالقیوم ملکزاد	۱۰۶
۳۵. معراجان	۸
۳۶. ګلبدن حبیبي	۲۹
۳۷. غرنی ببرك زی ځدران	۲۴
۳۸. عبدالغفور لېوال	۴۳
۳۹. محمدحامد ذوهاب	۴۲
۴۰. انجنیرشریف الله مظفري	۲۳
۴۱. عبدالبصیر عشرت	۳۳
۴۲. پوهنمل محمداسمعیل یون	۲۵۸
۴۳. سیمین حسن زاده	۴۸

۴۴. استاد عبدالغفور ارزو ۱۲۳
۴۵. استاد احمدضیاء رفعت ۶۳
۴۶. قاري نصرالله مهدي ۸۳
۴۷. سیدنعیم مجروح ۲۰۹
۴۸. محمدالیاس ذره ۱۳

د انتخاباتو پر نتیجې او شمېرنې ټوله شپه کار وشو او پر درېیمه ورځ سهار لویې جرګې ته د موقت رئیس له خوا وړاندې شوې. ښاغلی قاسمیار (**۸۷۹**) په ګټلو د ریاست لپاره، اغلې سیماثمر (**۴۱۱**)، ښاغلي ډاکټر محمداعظم دادفر د (**۲۵۷**) رایو په ګټلو د معاونینو، پوهنمل **محمداسمعیل** یون د (**۲۵۸**) رایو او ښاغلی سیدنعیم مجروح د (**۲۰۹**) رایو په ګټلو سره دمنشیانو په توګه وټاکل شول.

تر ټاکنې وروسته د جرګې د برخوالو د غوښتنې پر اساس د رئیسه هیئت پنځو تنو غړو خپل ځانونه په لنډ ډول د جرګې استازو ته ور وپېژندل، د رئیسه هیئت د غړو قومي ترکیب په دې ډول و:

رئیس:	محمداسماعیل قاسمیار	تاجك
لومړی مرستیاله:	سیما ثمر	هزاره
دویم مرستیال :	ډاکټرمحمداعظم دادفر	ازبك
لومړی منشي:	پوهنمل محمداسمعیل یون	پښتون
دویم منشي:	سیدنعیم مجروح	پښتون

د ولسمشر ټاکنه

د بن د توافقاتو له مخې دمنځمهالې ادارې مشر باید دلویې جرګې له خوا ټاکل شوی وای. بېړنۍ لویه جرګه مکلفه وه چې د منځمهالې ادارې مشر وټاکي، د مشر ټاکنې لپاره یو شرط دا و چې په جرګه کې د حاضرو غړو له جملې څخه باید ټاکلې فیصدي یانې نږدې (۲۸۰) باور رایې ترلاسه کړي، هر چا ځان کاندیدولای شو، خو غټ شرط په کې همدا و.

په نتیجه کې دریو تنو ښاغلي حامد کرزي، مسعودې جلال، او ښاغلي ډاکټر امیرمحمد محفوظ ندایي د کاندیدېدو لپاره پوره لاسلیکونه ترلاسه کړل یو تن بل ښاغلی نجرابي پر دې بریالی نه شو، چې پوره باور رایې یا لاسلیکونه ترلاسه کړي نو ځکه یې کاندیدي رد شوه. هر کاندید ته بلنه ورکول کېده چې خپل ځان معرفي کړي او خپله ستراتیژي بیان کړي، د ښاغلي کرزي خبرې نالیکلې وې، پر یادښتونو یې ډېره لګوله کومه منظمه ستراتیژي په کې په ګوته شوې نه وه او نه کوم منظم کاري پلان ته په کې اشاره شوې وه، کېدی شي د کرزي صیب د مشاورینو د داسې یوې ستراتیژۍ جوړولو ته پام نه وي شوی، خو اغلې مسعودې جلال یوه ډېره کره او منظمه بیانیه ترتیب کړې وه او داسې ګڼل کېدله چې ډېر ښه تیاری یې نیولی وي او بیانیه ورته دیو منظم کاري ټیم له خوا ترتیب شوې وي، په دې بیانیه کې د ریاست د ګټلو په احتمالي حالت کې ددې کاري پلان او ستراتیژي په ښه شوي وو، کورنی او بهرنی سیاست په کې په ګوته شوی و، دښځو حقوقو،

ديموكراسۍ او د خلکو نورې اساسي غوښتنې په کې منعکس شوې وې، دې خپله بيانيه په ډېر ښه ډول ولوستله پر اورېدونکو يې ډېر ښه تاثير وکړ او ډېرې چکچکې ورته وشوې، ندايي صيب هم خپل ځان معرفي کړ او خپله ستراتيژي يې ولوستله، خو هغومره کشش او راکښون په کې نه و لکه د مسعودې جلال په خبرو کې.

دکانديدانو تر خبرو وروسته د انتخاباتو پر طرز باندې څه شخړه رامنځته شوه، په جرګه کې يو شمېر دولتي استازو وويل چې انتخابات بايد ښکاره وي، خو ځينو برخوالو اعتراض وکړ او ويې ويل انتخابات بايد پټ او مستقيم وي، د اعتراض کوونکو په ډله کې يو هم ښاغلی فيض الله جلال د مسعودې جلال مېړه و چې له علني انتخاباتو سره يې سخت مخالفت وکړ، جلال په خپلو خبرو کې وويل: " ما سخنگوی زن خود هستم، ما به نماينده گی انها گپ ميزنم، ما جداً مخالف انتخابات علنی هستم به خاطريکه بسياری از نماينده گان نميتوانند رای خود را به شکل درست در فضا ديموکراتيك استعمال نمايند، در انتخابات علنی استعمال زور و نفوذ متصور است، بناً ما پيشنهاد مينمايم که انتخابات به طورمستقيم و سری صورت بگيرد.."

د ښاغلي جلال د خبرو پر وړاندې بيا غبرګون څرګند شو، خودا جنجال د ښاغلي حامد کرزي په خبرو او موافقې بېخي غوځ شو، ښاغلي کرزي په خپلو خبرو کې وويل:" ما با پيشنهاد اغای جلال موافق هستم انتخابات طور سری و مستقيم صورت بگيرد..".

د درې واړو کانديدانو عکسونه په پاڼه کې نصب او تکثير شول، دې پاڼې د وټ کارت مانا ورکوله، هر استازي حق درلود، په پاڼه کې دخپلې خوښې کانديد له نامه يا عکس څخه کرښه راتاوه کړي، هر

استازي کولای شول یوازې دیوه کاندید له نامه یا عکس څخه کړی را تاوه کړي، که چېرې چا په یوه پاڼه کې له دووو نومونو یا عکسونو کړی، راتاوه کړه دا وټ باطل او همدارنګه سپین وټ باطل ګڼل کېده. په جرګه کې د ټولو برخوالو شمېر (۱۶۶۲) تنه و خو په انتخاباتو کې په مجموعي ډول (۱۵۵۰) کسانو ګډون وکړ، د انتخاباتو سیستم ډېر اسانه و او په ډېر کم وخت کې ترسره شو، هرې حوزې ته بېلابېل صندقونه ایښودل شوي وو او استازو خپلې حوزې ته مراجعه کوله، د انتخاباتو تر پیل دمخه ځینو وکیلانو سره د ښاغلي کرزي د انتخاب په اړه یو څه تشویشونه پیدا شول، ځینو وکیلانو فکر کاوه چې جمعیت او نظارشورا هسې نه چې له ښاغلي کرزي سره چل ونه کړي، ددوی مربوط وکیلان او نور پلویان چې دې نورو کاندیدانو مخصوصاً مسعودې جلال ته رایه وانه چوي، بیا به څه کېږي؟ دلته دوه تشویشه وو، یو دا چې دښاغلي کرزي حیثیت ته به سخته صدمه ورسېږي او بله دا چې دښځې انتخاب د افغاني ټولنې په اوسنیو شرایطو کې څومره د زغم وړ دی؟ په دې ډول به ټولنه له سخت بحران سره مخامخ شي، که بیا بل څوک دښځې پر ځای انتصابېږي نو بیا به خلك وایي چې دا یوه دیموکراتیکه پروسه نه وه، خو په هر حال تشویشونه زیات وو.

دتشویش یو اصلي علت دا و چې د پخواني پاچا د نه انتخاب له امله یو زیات شمېر وکیلان خوابدي وو او ددې خبرې زیات احتمال و چې ګڼ شمېر وکیلان بایکاټ وکړي، دا وکیلان اکثره دهېواد له شرقي، غربي او جنوبي سیمو څخه وو چې دجرګې په توازن او ناانډولی کې یې ټاکونکی رول درلود.

د انتخاباتو تر پیل دمخه ددې تشویش درفع کولو لپاره هڅې پیل شوې، حاجي صیب عبدالقدیر ماته وویل چې دغسې تشویشونه دي دا واقعیت دی؟ ما ویل کېدی شي، څه دلیل لرې؟ ما ورته وویل د پښتواني پاچا د نه انتخاب له امله زیات شمېر وکیلان خفه دي، د بایکاټ احتمال یې شته، که بایکاټ یې وکړ، دکرزي صیب اصلي او پاخه وټونه له لاسه وځي، کرزی صیب مجبور دی یوازې پر احتمالي او ائتلافي وټونو تکیه وکړي، احتمالي او ائتلافي وټونه هېڅ یقیني نه دي، کېدی شي کرزي صیب ته رایې ورکړي او کېدی شي کوم بل کاندید ته یې ورکړي، که چېرې کرزي صیب ته رایې هم ورکړي، نو شرایط یې کېدی شي دومره سخت وي چې ملت ته په تاوان تمام شي او کرزی صیب بیا په اینده کې مجبور دی هغوی ته ډېر امتیاز ومني.

بل دا حساسې شېبې دي پر هېڅا باور نه شته، تاسو پر دې نورو خلکو څومره باور لرئ چې څومره به تاسو سره رښتیني وي؟ ایا که رښتیني نه وي، د توطئې دمخنیوي لپاره څه کولای شئ؟ حاجي عبدالقدیر په دې وخت کې ماته یې وویل ژر کوه خبره وکړه چې څه وکړم وخت کم دی؟

ما ورته وویل حل لاره یې داده چې یو خو د قاسمیار صیب د انتخاباتو په معامله کې تاسو نه ځینې خلك خفه دي، بل د پښتواني پاچا په معامله کې هم خلك خفه دي، خو دې سره سره ستاسو خبره ډېر وزن لري تاسو تر هرڅه دمخه د جنوبي او کندهار وکیلانو سره وګورئ دموضوع پر حساسیت یې خبرکړئ چې بایکاټ ونه کړي، که بایکاټ وکړي، هم د جرګې مشروعیت ته زیان رسېږي او هم د کرزي صیب د انتخاب چانس کمزوری کېږي، هزاره ورونو سره هم خبره وکړه هغوی ستاسو له خبرو نه تېرېږي، حاجي صیب عبدالقدیر لومړی د پکتیا

وکیلانو سره وکتل، همدارنګه دکندهار، بامیانو او ځینو نورو ولایتونو له استازو سره یې وکتل، انتخابات لا نه و شروع شوي چې ډېر خوشاله ښېرته راستون شو او ویې ویل چې ټول مې قانع کړل او ټولو زما خبره ومنله هېڅوك هم بایکاټ نه کوي او ټول به د کرزي صیب تر شا ودرېږي، په همدې وجه ټولو وکیلانو په انتخاباتو کې ګډون وکړ او هغه تشویش رفع شو چې د وکیلانو د بایکاټ له امله پیدا شوی و.

په دې ډول یوازې هغه کسان په انتخاباتو کې حاضر نه وو چې خپله څه شخصي مشکل یې درلود او یا له سره په جرګه کې حاضر نه وو. کله چې ټولې رایې ټولې شوې نو ټولې پر یو مېز ډېرې شوې، د رایې په شمېرنه کې دملګروملتونو استازو، د لویې جرګې د خپلواك کمیسیون اړوندو اشخاصو او په خپله د کاندیدانو استازو ګډون درلود.

د کرزي صیب په استازۍ حاجي عبدالقدیر او عارف نورزي برخه درلوده. د انتخاباتو پر ډول او څرنګوالي هېچا اعتراض ونه کړ، په پای کې د انتخاباتو نتیجه د جون ۱۳/۱۴ د شپې پر ۱۰ بجو په دې ډول شوه:

۱_ ښاغلي حامد کرزي **۱۲۹۵** رایې
۲_ مسعوده جلال **۱۷۱** رایې
۳_ ډاکټر میرمحمدمحفوظ ندایي **۸۱** رایې

په دې ډول ښاغلی حامد کرزی د (**۱۲۹۵**) رایو په ګټلو سره د ولسمشر په توګه وټاکل شو.

د تنظيمي مشرانو پر وړاندې د ښځمنو وکيلانو غبرګون

په بېړنۍ لويه جرګه کې د اوج يو ټکی دا و چې ښځمنو وکيلانو ښه په زغرده خپل ځان تثبيت کړ. د جرګې تر پيل دمخه په لويه جرګه کې دښځو ددې ګڼ شمېر ګډون په هکله ځينو خلکو سره پوښتنې وې او داسې انګېرل کېدله چې ښځې به په عام ډول په ښه توګه دملت او په تېره بيا دښځو دحقوقو مسئله راپورته نه کړي، تر سياسي او پوځي فشارونو لاندې به راشي او خپل جرئت به بايلي، خو د جرګې عملي بهير دا ټولې انګېرنې او اټکلونه غلط ثابت کړل.

دجرګې تر پيل دمخه ښځينه وکيلانو په جرګه کې له کورنيو او بهرنيو اغېزمنو شخصيتونو سره د خپلو خبرو په ترڅ کې په هېواد کې ټول مطرح جنګسالاران، هغه څه ددولت په چوکاټ کې دي او که تر دولت بهر دي په زغرده وغندل. د امريکا دمتحده ايالاتو د جمهور

رئیس له ځانګړي استازي ښاغلي زلمي خلیلزاد سره ښځمنو وکیلانو په خپلو خبرو کې پر هغوی انتقاد وکړ او ویې ویل چې د خپلو سیاسي ګټو لپاره په افغانستان کې جنګسالاران او جګړه مار تقویه کوي، که له جګړه مارو سره د امریکا د متحده ایالاتو سیاسي او پوځي مرستې نه وای ، نو په افغانستان کې دې خلکو بیا سر نه شو پورته کولای، بهرني ځواکونه له جنګسالارانو سره معامله کوي او کله چې د افغان ولس ګټې د جنګسالارانو او بهرنیو ځواکونو پر وړاندې مطرح شي، نو بهرني ځواکونه اکثره د جنګسالارانو خوا نیسي او علت یې همدا دی چې ددوی دواړو ګټې سره مترادفې دي. ښځمنو وکیلانو په جرګه کې د جنرال دوستم، برهان الدین رباني، عبدالرب رسول سیاف، کریم خلیلي او نورو په سلګونو قومندانانو او جنګسالارانو پر ګډون په ښکاره ډول انتقاد وکړ، ښځو وویل چې هېڅوك هم ددې خلکو پر ورانیو او جنایتونو سترګې نه شي پټولای، خو څرنګه چې دوی پر طالبانو د امریکا متحده ایالاتو د پوځي برید په نتیجه کې یو ځل بیا واك ته ورسول شول، نو ځکه بهرني ځواکونه په تېره بیا امریکایان ددوی پر کرغېړنه ماضي سترګې پټوي، ښځو دا انتقاد هم کاوه چې تنظیمي مشران او جنګسالاران یو هم دلویې جرګې د انتخاباتو د طرزالعمل له مخې ددې وړ نه دي چې په لویه جرګه کې ګډون وکړي، خو د لویې جرګې د طرزالعمل خلاف دادی ګڼ شمېر زورور په لویه جرګه کې ګډون لري. د ملګرو ملتونو مسولینو، د امریکا متحده ایالاتو د جمهور ریس استازی او نورو مطرحو اشخاصو سره دښځو بحث یوازې د نظر دتبادلې حیثیت درلود او نور یې عملاً کوم درد دوا کولای نه شو او نه یې پر جنګسالارانو چندان تاثیر درلود.

تر لويې جرګې يوه ورځ دمخه داسې وخت هم را ورسېد چې مدعي او مدعي اليه سره مخامخ شول، ټول تنظيمي مشران او مطرح زورور د خپل ملت پر وړاندې ودرېدل، د مازيګر تر لمانځه وروسته اکثره تنظيمي مشران او ياد وړ زورور په اصطلاح د خپل تبليغاتي کمپاين او د ځان سپيناوي لپاره د لويې جرګې د عمومي کېږدۍ ترڅنګ يوې بلې نسبتاً کوچنۍ کېږدۍ ته راغلل، دې کېږدۍ ته نږدې درې درې نيم سوه وکيلان راټول شوي وو، استاد رباني، استاد سياف، استاد خليلي، محمدقسيم فهيم، يونس قانوني او نورو مطرحو اشخاصو ګډون درلود ، په غونډه کې لومړی استاد رباني خبرې وکړې، ټول هغه دلايل يې وويل چې ده ولې دځان له کانديدۍ څخه ډډه وکړه، استاد رباني وويل چې ښاغلی حامد کرزی زموږ يو مجاهد دی زموږ کانديد دی، استاد سياف هم ډېرې جذابې خبرې وکړې او حامد کرزی يې د ټولو مجاهدينو دکانديد په توګه ياد کړ. محمدقسيم فهيم هم د خپل جهاد او مقاومت په باب رڼا واچوله او د اوسنۍ لويې جرګې دايرول يې د خپلو مبارزو نتيجه وبلله، حاجي عبدالقدير هم په دې غونډه کې جذابې خبرې وکړې، د خبرو مرکزي ټکی يې ملي يووالی او ملي روغه جوړه وه.

بيا استاد خليلي هم ډېره جذابه او فصيحه وينا وکړه، څو نور مشران لا پاتې وو او غوښتل يې خبرې وکړي، خو د ښځمنو وکيلانو د صبر کاسه نسکوره شوه، يوه وکيله پورته شوه او ويې ويل چې همدا تاسو د تنظيمي جګړو په بهير کې په کابل کې زما زوی شهيد کړی دی، تاسو ټول زما مدعيان ياست، ستاسو لاسونه د ملت په وينو سره دي، تاسو څنګه دې ملت ته ځان سپينوئ؟

پر دې وخت دشمال ټلوالې يو شمېر پلويانو او د ښاغلي فهيم او استاد رباني ساتونکو دې وکيلې ته ډېر بد الفاظ استعمال کړل، خو فهيم لاس پورته کړ او ويې ويل ارام کېنئ پرې خپلې خبرې وکړي، دې پسې د لغمان وکيله ضياء کاکړ پورته شوه او له استاد رباني څخه يې وپوښتل چې د ملي موزيم اثار مو څه کړل؟ پر دې وخت قانوني او فهيم غوښتل ځواب ووايي خو ضياء کاکړ وويل: زما پوښتنه خپله استاد رباني ته متوجه ده همدی بايد ځواب ووايي. استاد رباني يو ځل بيا پورته شو لومړی يې خپله غاړه صافه کړه او بيا يې وويل:" وقتيکه ما به کابل داخل شديم خانه هاى موزيم کلش خالى بود.." دې سره د خلکو له منځ څخه يوه ښځينه اواز راپورته شو:" البته جن ها برده بودند". (البته پېريانو به وړي وو). دې سره د خندا يوه څپه پورته شوه، دې کار د مجلس فضا ډېره خړه پړه کړه او له دې بل طرف نه د بدو الفاظو غږونه پورته شول (وکيله نشانى کنيد، وکيله نشانى کنيد...) دې سره ضياء کاکړ يو ځل بيا پورته شوه، ګوته يې همداسې خوځوله او ويې ويل زه يم ومې پېژنئ؟ د غونډې بهير لاپسې کړکېچن شو او خبره نږدې وه چې فزيکي تصادم ته نږدې شي، هرڅومره چې خبره تاوېدله دې سره د تنظيمي مشرانو وضعيت خرابېده، پر دې وخت د ماښام د لمانځه اذان وشو د اذان په احترام شور او زوږ غلی شو او همدې سره غونډه وشلېده او وکيلان تيت وپرك شول، که چېرې د ماښام د لمانځه وخت نه وای رانږدې شوای، نو خدا خبر چې خبره به کوم حالت ته رسېدلې وای. د تنظيمي مشرانو مخامخ غندنې، تنظيمي مشران د باد ښکه کړل او په نړيوالو خپرونو کې يې پراخ انعکاس وشو. د تنظيمي اشخاصو او ښځينه وکيلانو ترمنځ د جرګې په بهير کې ډېر ځله فکري اختلاف او

ترخې خبرې سره تبادله شوې. د جرګې په بهیر کې یو وخت د ختیزو ولایتونو یوې ښځمنې وکیلې پر شمال ټلوالې څه نیوکې وکړې تر خبرو وروسته د همدې ټلوالې یو تن غړي وویل.." اگر امر صاحب نمیبود وما مقاومت نمیکردیم شما شاید فعلاً در اینجا نمیبودید این خو برکت امر صاحب است که شما اینجا هستید" دې وکیلې ورته په ځواب کې وویل:"بیادر این نه برکت امر صاحب است نه مامر صاحب ونه برکت مقاومت شما این زور بی ۵۲ است که شما هم درین جا هستید و ما هم اگر این بی ۵۲ نمیبود امرصاحب تان خو خدا خبر که شما ها در کجا خود را پنهان میکردید، شکر بکش و بی ۵۲ را احترام کو که شماره مارا دوباره زنده کردند ما هم چیز می فهیم ما از جمله او مردم نیستم که اصل مسله را نفهمیم..".

لویې جرګې یوې بلې فعالې غړې تاجور کاکړ د وکیلانو په پراخه نارسمي غونډه کې د اختلافونو د ختمولو په باب وکیلانو ته وویل چې یا به اتفاق کوئ او ددې لویې جرګې له لارې به د ملت ستونزې حل کوئ او که نه موږ به خپل پوړني ستاسو پر سر کړو، تاجور کاکړ په ډېر جذاب ډول وویل: ((د افغانانو دود دی چې په هره سخته مسله کې چې یوه افغانه ښځه د مسلې د حل لپاره نارینه و ته پلو وغوړوي هغوی یې پلو تش نه پرېږدي او نه غواړي چې ښځه بینوا لاړه شي، نو زه هم تاسو ته خپل پلو غوړوم او زاري درته کوم چې سره جوړ شئ...))

کله چې کرزي صیب خپله کابینه اعلان کړه نو له لاندې څخه دیوې مېرمنې غږ پورته شو چې موږ دا کابینه نه منو، نه منو خو چا دې غږ ته ارزښت ورنه کړ، بیا یې په یوه پاڼه کې شخصاً خپل لیکلی اعتراض راوړ، په پاڼه کې لیکلي وو چې موږ قطعاً دا کابینه نه منو، ما دا

اعتـراض کـرزي صيب تـه د خطـابې پـر مهـز کېښـود ، خـو ددې ميـرمنې غوښتنه او پوښتنه بې ځوابه پاتې شوه.

دلـويې جـرګې لومـړۍ مرسـتياله سـيما ثمـر هـم د زوروړو کسـانو او جنګسالارانو له خوا له ګڼو اخطارونو سره مخ شوه او د افراطي ډلـو لـه خوا ان د الحاد په تور تورنه شوه، خو هغې مقاومت وکړ او دې فشـارونو ته تسليم نه شوه.

مسعودې جلال دلومړي ځل لپاره د هېواد پـه تـاريخ کې دا جرئت وکړ چې دښځينـه قشـر پـه استازۍ ځان د جمهـوري رياست مقـام تـه کانديـد کـړي، سره لـه دې چې ښـاغلي کـرزي د مسـعودې جـلال پـه انـډول ډېرې زياتې رايې ترلاسه کړې وې، خو مسعودې جلال هم د بـل نارينـه کانديـد ډاکټر ميرمحفوظ ندايي په انډول ډېرې رايې ګټلې وې. د جرګې په بهير کې اکثرو ښځو په هېواد کې د سولې وثبات او ملي وحدت د ټينګښـت، د هېـواد د سوکالۍ او پرمختيا پـه بـاب خبـرې وکـړې، پـه عمـومي ډول د نارينه وو شمېر په انډول په بېړنۍ لويه جرګه کې د ښځو رول او فعاليت زيات وو او ښځې تر نارينه وو ښې وځلېدلې.

پارلمان ولې جوړ نه شو؟

د بېړنۍ لويې جرګې د خپلواک کميسيون له خوا يوه طرح وه او هغه دا چې د بېړنۍ لويې جرګې له غړو څخه به يو سل کسيز موقت پارلمان جوړېږي، ددې پارلمان دنده به دا وي چې د انتقالي ادارې ترڅنګ فعاليت وکړي او د هغې کارونه وڅاري، په پارلمان کې به له هر ولايت څخه دوه دوه تنه استازي او پاتې نورې څوکۍ به د ښځو او مدني ټولنو له استازو پوره کېږي.

دپارلمان د جوړولو لپاره همدغه طرحه وړاندې شوې وه، دې طرحې د وکيلانو ترمنځ سخته شخړه رامنځته کړه، يو شمېر وکيلانو وويل چې له هر ولايت څخه د دوو تنو وکيلانو طرح درسته ده او پاتې دې د ښځو او مدني ټولنو له استازو جوړه شي، کېدی شي لويو ولايتونو کابل، کندهار، ننګرهار، بلخ، هرات او پکتيا ته تر دوو تنو زيات سهم ورکړای شي، خو يو کم شمېر وکيلانو دا وړانديز درلود چې له هرې ولسوالۍ څخه دې يو تن استازی پارلمان ته انتخاب شي.

درېيمه طرحه دا وه چې له هرو لسو وکيلانو څخه دې يو تن پارلمان ته انتخاب شي، ددې طرحې تر شا د استاد رباني او په عام ډول د شمال ټلوالې ملاتړ و.

په پای کې يوازې دوه طرحې سر ته ووتې، يو له هر ولايت څخه دوه تنه او بل په جرګه کې د حاضرو وکيلانو له هرو لسو تنو څخه يو تن، ددويمې طرحې د پلويانو دلايل دا وو چې نفوس بايد معيارونګڼل شي، دا به ناعادلانه وي چې له هغه ولايت څخه چې درې څلور لکه وګړي

ولري هم دوه تنه راشي او يو ولايت چې يو مليون يا يو نيم مليون نفوس ولري له هغو څخه هم دوه تنه وکيلان پارلمان ته راشي، څرنګه چې په اوسنۍ لويه جرګه کې د هېواد نفوس او اداري واحدونه دواړه په پام کې نيول شوي، نو بايده دي چې له هرو لسو تنو څخه يو تن انتخابات شي. دوی له هر ولايت څخه دوه تنه په دې خاطر هم ردول چې فکر يې کاوه پښتون مېشتي ولايتونه زيات دي، نو کېدی شي په پارلمان کې د دوی ونډه زياته شي. خو ددې نظر په مقابل کې له هر ولايت څخه دوه تنه طرحې پلويانو چې اکثره پښتانه وو استدلال کاوه، چې اوس په افغانستان کې دهېڅ قوم او هېڅ ولايت نفوس په دقيق ډول معلوم نه دی، که نفوس په پام کې ونيول شي غالباً پر غلط احتمال به تکيه کېږي، اوسنۍ لويې جرګې ته چې کومو کسانو لاره پيدا کړې ټول په عادلانه ډول نه دي راغلي، د نفوس احصائيه هم غلطه ورکړل شوې، نوي اداري واحدونه يې هم زيات کړي او په انتصابي کسانو کې هم ښه قضاوت نه دی شوی.

دوی استدلال کاوه چې په خپله د اوسنۍ لويې جرګې د ترکيب په باب موږ سره پوښتنې دي او عادلانه يې نه بولو، نو بيا ولې پارلمان ته دا اساس کېږدو، دوی ويل هغه ولايتونه چې په ښکاره ډول لوی دي او نفوس يې څرګند زيات دی هغوی ته دې تر دوو زيات سهم ورکړای شي، خو نورو ټولو ولايتونو ته دې په مساويانه ډول ونډه ورکړای شي، کله چې په هېواد کې قوي حکومت جوړ شو، نو لومړی دې د هر ولايت نفوس معلوم کړي بيا دې اداري واحدونه اصلاح کړي بيا که چا د نفوس معيار په پام کې نيوه که اداري واحدونه موږ له دوی سره موافق يو، خو اوس نه.

خو هغو ولايتونو چې دې لويه جرګه کې ورته زيات سهم ورکړل شوی و، شمال ټلوالې خصوصاً استاد رباني پر دې ټينګار کاوه چې حتمي دې له هرو لسو تنو يو تن پارلمان ته راشي، دې دوو مسلو کې اختلاف وروستۍ حد ته ورسېده، خو وروستۍ پرېکړه دا وه چې پر دې مسله بايد رای ګيري وشي، د رای اچونې په برخه کې له هر ولايت څخه دوه تنه د نظريې پلويانو ټينګار وکړ چې انتصابي غړي دې په دې مسله کې رايه نه اچوي، ځکه چې په انتصابي غړو کې د ټول هېواد قومي، سيمه ييز او ژبني توازن په پام کې نه دی نيول شوی.

دوی استدلال کاوه چې د انتصابي غړو په برخه کې له اوسني سياسي قوت څخه ناوړه ګټه پورته شوې ان په افغانستان کې داسې ولسوالۍ وې چې د ټولو انتصابي او انتخابي غړو مجموعي شمېر يې د ځينو ولايتونو تر ټولو استازو زيات وو. د ساري په توګه جرګې ته له بېلابېلو لارو څخه له پنجشېر ولسوالۍ نه د راغلو استازو شمېر د لوګر، لغمان، نورستان ولايتونو تر استازو څخه زيات و. نو په دې وجه دې وکيلانو اعتراض درلود او غوښتنه يې کوله چې له هر ولايت څخه دې دوه تنه استازي راشي.

استاد رباني د جرګې پر وروستۍ ورځ په خپلو خبرو کې يو ځل بيا د پارلمان خبره وکړه او د هغه د صلاحيتونو. حاجي عبدالقدير د استاد رباني خبرې رد کړې او يادونه يې وکړه چې اصلاً د بن په توافقاتو کې د پارلمان خبره بېخي راغلې نه ده، دا لويه جرګه هم د بن د توافقاتو له مخې جوړه شوې، موږ دلته هغه کارونه ترسره کوو چې د بن په توافقاتو کې راغلي دي.

پارلمان د بن په توافقاتو کې نه شته، خو موږ ويل چې خلك يا د لويې جرګې غړي يې غواړي، نو موږ ورسره موافق يو اوس موږ يوه حل لاره دا لرو چې له هرې انتخابي هستې څخه دې پنځه پنځه وکيلان سره کېني او په مشوره دې دا مشکل حل کړي.

وروسته ښاغلي حامد کرزي هم په خپلوخبرو کې همدا وړانديز مطرح کړ، په پای کې خبره په همدې غوټه شوه او د جرګې تر پای ته رسېدو وروسته له انتخاباتي هستو څخه دا وکيلان راټول شول او د ښاغلي قاسميار په مشرۍ يې په کابل ښار کې څو غونډې وکړې، خو عملاً کومې پرېکنده نتيجې ته ونه رسېدل، وروسته وروسته ځينو وکيلانو او په تېره بيا د دولت واکمنو سره دا نظر پيدا شو چې کېدی شي دا پارلمان دولت ته يو سر درد پيدا کړي او د دولت کارونه له ځنډ وځنډ سره مخامخ کړي، ددې امکان هم شته چې استاد برهان الدين رباني د پارلمان رئيس وټاکل شي، په دې حالت کې کېدی شي پارلمان د دولت دا اپوزيشن بڼه خپله کړي او د دولت د درې ګونو قواو ترمنځ ستونزه را ولاړه شي، بله مهمه مسئله دا وه چې پارلمان به پر اوسني وخت خپل صلاحيت له کومې سرچينې څخه اخلي، د ۱۳۴۳ل کال له اساسي قانون، د بن د توافقاتو او که نه پر اوسني وخت ورته کومه بله ځانګړې لايحه جوړېږي؟

که د ۱۳۴۳ل کال د قانون له مخې ورته صلاحيتونه مشخصوي، نو په هغه قانون کې خو دولت بله بڼه درلوده، اوس بېل ډول لري، د پارلمان صلاحيت د همغه وخت ددولت د څرنګوالي له مخې په ګوته شوی و، اوس خو بل ډول دولت دی، د پارلمان او اوسني دولت د واکونو څرنګوالی به څنګه مشخصېږي، که دا پارلمان د بن له توافقاتو الهام

اخلي، نو د بن په توافقاتو کې خو د پارلمان یا موقت پارلمان هېڅ یادونه نه ده شوې، د بن په توافقاتو کې دا هم راغلي چې د ۱۳۴۳ل کال د قانون هغه مواد د تطبیق وړ دي چې د بن د توافقاتو مخالف نه وي، څرنګه چې د بن په توافقاتو کې په منځمهاله دوره کې پارلمان نه و، نو ځکه د پارلمان جوړېدل او د صلاحیت په ګوته کول یې یوه ستونزمنه مسله وه، درېیمه خبره دا وه چې که پارلمان د اوسني حکومت له خوا جوړېږي، نو صلاحیتونه به یې څرنګه ورته مشخصوي؟ بودجه به یې څنګه پیدا کوي او نورې اړتیاوې به څنګه پوره کوي؟، که چېرې پارلمان په بشپړ ډول د اجرائیه قوې (ددولت رئیس) تر اغېزې لاندې وي، نو بیا یې جوړېدل څه مانا؟ او که چېرې دیوې مستقلې اجرائیه قوې په توګه کار کوي، نو ایا پر داسې لنډ او تنګ وخت او حساسو شرایطو کې به کوم تضمین موجود وي چې ددې قواو ترمنځ به ستونزه نه راولاړېږي او کارونه به په هماهنګۍ سره ترسره کوي؟

که چېرې د ستونزې د پېښېدو احتمال وي، نو بیا دولت کله دې ته حاضرېږي چې دداسې یو پارلمان جوړېدو ته لاره اواره کړي چې دولت او حکومت ته ستونزې پېښې کړي. په پای کې همداسې وشول، ډېر وخت په جرګو او جلسو تېر شو، پارلمان پلوي وکیلان هم ښه ډېر ستړي شول او نتیجه دا شوه چې دې پارلمان ته هېڅ اړتیا نه شته، نو ځکه تر پایه پورې پارلمان جوړ نه شو.

لويې جرګې ولې پرېکړه ليک نه درلود؟

افغانستان او دنړۍ په نورو ټولنو کې دا يو دود او ضرورت دی چې اکثره غونډې او مجلسونه په پای کې يو پرېکړه ليك لري. پرېکړه ليك د غونډې د ټولو خبرو اترو غورچاڼ او وروستی تصميم وي چې د غونډې د ټولو او يا لږ تر لږه د اکثريت برخوالو ملاتړ ورسره وي، په پرېکړه ليك کې راغلي محتويات د تطبيق وړ مواد ګڼل کېږي او ټولې اړوندې خواوې يې پر عملي کولو مکلفې ګڼل کېږي، تاکل شوې وه بېړنۍ لويه جرګه هم د خپل ځو ورځني کار په پای کې يو پرېکړه ليك ولري چې د ټولو او يا هم اکثريت برخوالو د نظر د يووالي تمثيل وکړي. د لويې جرګې دويم مرستيال ښاغلي ډاکټرمحمداعظم دادفر د لويې جرګې رئيسه هيئت چې ښاغلی محمداسمعيل قاسميار، اغلې سيما ثمر، خپله ډاکټر محمداعظم دادفر، پوهنمل محمداسمعيل يون او سيدنعيم مجروح يې غړي وو وړانديز وکړ چې لويه جرګه بايد يو پرېکړه ليك ولري چې د لويې جرګې په پای کې د جرګې د برخوالو ته اعلان شي او دا دلويې جرګې پرېکړه ليك وګڼل شي، ښاغلي دادفر زياته کړه چې زه حاضر يم ددې ډول يو پرېکړه ليك متن ترتيب کړم او رئيسه هيئت ته يې د بحث او کره کولو لپاره وړاندې کړم، قاسميار صيب وويل: خوب است شما (دادفر) يك چيز را ترتيب کنيد)) موږ نورو درې واړو هم ورسره موافقه وکړه، د لويې جرګې د کار پر اوومه ورځ يې يو ترتيب شوی متن رئيسه هيئت ته وړاندې کړ، د متن د سر ځو جملې په دې ډول وې:

".. تمام باشندگان این سرزمین با هم برابر وبرادراند، حقوق تمام ملیت های مختلف این کشور با هم مساوي و برابر اند.." ټول متن شپږ اوه جملې وو، اختلاف همدا د سر جملو څخه پیدا شو، ښاغلي قاسمیار وویل: ((متن خوب است، بد نیست اگر دیگر هم سرش غور شود خوب است)) سیما ثمر هم متن چندان خوښ نه کړ، خو مخالفت يې هم ونه کړ، نعیم مجروح هم د متن پر املایي او انشایي کره والي ټینګار وکړ، ما د متن له سر جملو او په مجموعي ډول له ټول پرېکړه لیك سره مخالفت وکړ، ما دا متن ګونګ او د مانا له پلوه متضاد وګاڼه، ښاغلي دادفر ته مې وویل: ((متن قطعه نامه يك لويه جرگه بايد شفاف، واضحتر و بسيار دقيق باشد و هيچگونه ابهام نداشته باشد، درجمله اول، شما نوشته کرديدکه تمام باشنده گان اين سرزمين با هم برابر وبرادر اند، اول بايد گفته شود که نام اين سرزمين چيست اين بايد واضح شود...)) ښاغلي دادفر وویل: افغانستان، ما وویل هویت ملی این باشنده گان چیست؟ ښاغلي دادفر وویل: افغان، افغانها، ما ویل: جمله باید طور ساخته شود که واضحتر باشد مانند، تمام افغانها با هم برادر اند و در مقابل قانون حقوق مساوي دارند. پر دې وخت بیا دادفر وویل: تو خیر به افغان بودن ما شك داری؟ ما ویل: نی صیب شك ندارم، مگر حذف نام افغان و افغانستان متن را مبهم میسازد. پر دویمه جمله هم زما اعتراض و، ما ویل: "ملیت" د قومیت (Nationality) یا قومي هویت په مانا دی، دا قومي تشکل نه دی، دا اصطلاح پر افغانستان باندې د روسانو تر یرغل وروسته، د افغانستان په سیاسي ترمینالوژۍ کې باب شوې او تر هغه د مخه "ملیت" په دې مانا نه استعمالېده. پر دې وخت بیا دادفرصیب وویل: تو دیگر از واقعیت ملیتها در افغانستان انکار میکني؟ ما ویل: ((نی صیب در افغانستان ملیتها وجود ندارند، اقوام

است، ما پشتون را یك قوم میگویم، تاجك، ازبك، هزاره وغیره نیز مانند پشتون از اقوام افغانستان است، ملیتها نیست، از لحاظ گرامر کلمه ملیت به تشکل قومي استعمال نمیگردد، بلکه هویت ملی را نشان میدهد، کلمه "ملیت" یك کلمه زبان عربی است (مل) اصلي کلمه است که ملت نیز از ان مشتق شده (مل +یت) مساوي میشود به "ملیت" "یت" نیز یك پسوند است که در زبان عربي پسوند (یت) به هر کلمه یکه یکجا شود جوهر یا ماهیت یك (شی) را نشان میدهد، مثلاً انسان اصل کلمه است، باجمع پسوند "یت" کله ((انسان)) به ((انسانیت)) تبدیل میگردد. درکلمه ((انسانیت)) جوهر انسان نهفته است، یعنی انسانیت جوهر انسان را نشان میدهد، مثلیکه حیوانیت جوهر حیوان، ادمیت جوهر ادم را نشان میدهد. ملیت جوهر یا هویت ملت را نشان میدهد، هر کسیکه منسوب کدام ملت باشد ما اورا گفته میتوانیم که ملیت ات چیست؟ معادل کلمه ملیت در انگلیسي (Nationality) و معادل کلمه ملت در انگلیسی (NATION) است، اگر فرضاً شما در زبان انگلیسی، عربي وغیره بین قوم و ملت کدام تشکل دیگر را مثال اورده میتواند مهرباني کنید توضیح نماید. نکته دومی اعتراض ما اینست که شما نوشته کردید، حقوق تمام ملیتهای مختلف این کشور مساوی و برابر اند". در کلمه "مختلف" مانا اختلاف نهفته است، یك کلمه عربي است جائیکه با هم اختلاف داشته باشد، وقتیکه ما بگویم "ملیتهای مختلف" اینجا صفت "مختلف" معنی اینرا میرساند که باهم اختلاف دارند، وقتیکه اختلاف داشته باشد برادری زیر سوال قرار میگیرد، ما تنظیمها مختلف گفته میتوانیم ولی اگر خواهان واقعاً برادری بین اقوام افغان باشیم، باید کلمه ((مختلف)) به حیث یك کلمه توصیفی د ر این نوع عبارت حذف گردد. منظور دیگر ما اینست که افراد در مقابل

قانون حقوق مساوی دارند، وقتیکه ما بگویم تمام افغان ها درمقابل قانون حقوق مساوی دارند، مسله حل و تشویش رفع میشود، چون اقوام در مقابل قانون به طور کُل مسولیت ندارد، فرد مسول است ازین خاطر مهم نیست که ما اقوام دراین جا قلمداد کنیم، اگر احیاناً باز هم حقوق اقوام و تساوي حقوق شان درین قسم قطعه نامه ها مطرح میشود، خوب است که مساوي ومتناسب ذکر گردد نه تنها مساوی.)) پر دې وخت دادفر صیب یو ځل بیا اعتراض وکړ، خیر به نظر شما حقوق اقوام مساوي نیست؟ ما ویل: نی صیب مساوی نیست، متناسب است، بیا یې وویل چطور؟ ما وویل: اگر مسله تساوی اقوام مطرح میگردد، ما در افغانستان اقوام خورد وبزرگ داریم، اکثریت و اقلیت است، اگر کلمه مساوی ذکر میگردد این معنی اینرا دارد که ما یك طرف (اکثریت) را متضررمیکنیم و امتیاز اقلیت را ازیك حدیکه حقوق شان ایجاب میکند، بالا میبریم، در این صورت ما عدالت اجتماعي را تضمین کرده نه میتوانیم. دادفرصیب وویل: نه باید مساوی باشد، ما ویل: خیر که مساوی باشد ما قبول دارم در همین لویه جرگه بحث پارلمان جریان دارد، به نظر شما هندو وسکها افغان به اصطلاح شما یك ملیت است یا نه؟ ده ویل: است، ما ویل خیر که است شما ازبکها، یا هزاره ها وتاجکها حاضر هستید، که باهندو و سکها افغان درپارلمان چوکی مساوی بگیرید؟ یعنی یا دو، پنج یا ده کرسی ازشما باشد به همین مقدار از هندوها وسکها؟ دادفر صیب پر دې وخت وویل: نی انها خو کم هستند، باید کم بگیرید. پر دې وخت ما ورته وویل: بدین لحاظ ما میگویم که اکثر مسله اقوام مطرح میگردد باید تساوی وتناسب ذکر گردد، تساوی و تناسب این مفهوم را میرساند که قومیکه تعداد نفوس شان زیادتر باشد به تناسب نفوس شان حقوق زیادترمیگیرد

وقومیکه کمتر باشد امتیاز کمتر ودر نهایت به حیث افراد تمام امتیازات و حقوق شان مساوی میگردد و هیچ نوع حق تلفی صورت گرفته نمیتواند ، چون این قطعنامه از طرف لویه جرگه پاس میگردد ازین خاطر حیثیت یك سند معتبر حقوقی رابرخوردار میگردد ، ومسلهٔ اساسی دیگر اینست، که ما سر شفافیت و کامیابی خود همین لویه جرگه شك داریم که کامیاب میشود یا نه، و دیگر ما پیش از پیش یك قطعنامه که تمام وکلا هم در جریان نباشند در اخر لویه جرگه قرایت نمایم، این خود یك عمل تصنعی، تکلفی وخلاف دیموکراسی است و اگر ما نظر تمام وکلا در باره محتویات قطعه نامه بگیریم این یك انتخابات یا رایگری دیگر را ضرورت دارد ، دادفرصیب لږ شان خفه شو، کاغذونه یې ماته راکړل ما ته یې وویل: ((خیر اگر میتانی خودت نوشته کو.))

نعیم مجروح زما د زیاتو خبرو ملاتړ وکړ او ویې ویل: رښتیا باید په پرېکړه لیك کې ډېر احتیاط وشي، سیماثمر په داسې حال کې چې سګرټ یې څکول، زموږ بحث ته په ډېر دقت متوجه وه، د مجروح صیب تر خبرو وروسته یې ماته د ټوکو په انداز وویل: ((او یون خدازده تو خو بسیار ګپها را یاد داری ما فکر میکردم که تو خورد بچه هستی، هیچ چیز را یاد نه خواهد داشته باشی...)) د سیما ثمر دا خبرې زما د نظر په تائید وې، قاسمیار صیب هم وویل: ((یك چیزی که جنجال پیدا میکند از او بگذرید اگر ضرورت پیدا شد در اخر باز میشینیم اگر نه شد خو هیچ ضرورت نیست...)) په دې ډول بېړنۍ لویې جرګې، کوم منطقي او نامنطقي پرېکړه لیك عمومي غونډې ته وړاندې نه کړ.

بیؤنة لویه جرګګه ملګګري ملتونه
او د امریکا متحده ایالتونه

په بیړنۍ لویه جرګه کې دوه بهرني ځواکونه یا ارګانونه تر هر چا زیات فعال وو او کار یې زیات محسوس ښکارېده: یو هم ملګري ملتونه وو چې د بن د توافقاتو له مخې ورته د افغانستان دسیاسي پېښو او پرمختیا وو دڅارنې دنده ورکړل شوې وه او بل هم د امریکا متحده ایالات وو چې د افغانستان د حالاتو د اصلي کنترولر او لوبغاړي په توګه مطرح و.

د ملګرو ملتو ښه لا هغه وخت ښوېدلې وه چې دلویې جرګې دخپلواك کمیسیون (۲۱) تنه غړي یې له کومې ژورې څېړنې او پلټنې پرته د یو شمېر مطرحو سیاسي ډلو د اغېز له مخې وټاکل ، دکمیسیون دغړو په ټاکنه کې د افغانستان قومي ، سیمه ییز او ژبني انډول او تناسب ته پاملرنه نه وه شوې، دکمیسیون داراالانشاء هم دملګروملتو له خوا وټاکل شوه، هلته هم دکفایت معیار په پام کې ونه نیول شو ، د انتخاباتو دطرز العمل په جوړولو کې هم ملګرو ملتونو اساسي رول درلود ، لوژستیکي او مالي چارې هم دهمدوی له خوا سمبالېدلې، لنډه دا چې دلویې جرګې ټولې تخنیکي او لوژستیکي چارې دملګرو ملتو له خوا تر سره شوې، خو کله چې دڅمر یا امتیاز ځای راغی، نو بیا دملګرو ملتو رول هغسې نه و لکه په نورو چارو کې.

دسیاسي امتیاز دترلاسه کولو یو غټ عامل، ځواك او دځواك پرځای استعمال دی، دامریکا متحده ایالاتو دخپل جمهور رئیس د استازي ښاغلي زلمي خلیل زاد له لارې په جرګه کې یاد وړ اغېز درلود ، د دولت

مشرتابه ته له انتخاب نه د پخواني پاچا په مخ گرځولو او نظارشورا ته دزياتو امتيازاتو په ورکولو کې د امريکا متحده ايالاتو ټاکونکی رول درلود.

مخکې تر دې چې پخوانی پاچا لويې جرگې ته د دولت د مشرتابه دنه منلو او له خپلې خوا د کانديد په باب خپله وينا واوروي ، تر هغې دمخه ښاغلي خليل زاد څو ځله له پخواني پاچا او دهغه دکورنۍ له مهمو غړو سره کتلي وو او دځينو منابعو په وينا اعليحضرت ته يې دا زيگنال ور رسولای و، چې د هغه دکانديدۍ په حالت کې کېدی شي دامريکا متحده ايالت دده ملاتړ ونه کړي او خپل ائتلافي ملگري خفه نه کړي ، دا داسې يو حالت و چې افغانستان کې يوازې درې پوځي قوتونه موجود وو ، يو شمالي ټلواله ، بل د ايساف ځواکونه او بل سياسي ټاکونکی پوځي ځواك (دامريکا ځواکونه) وو .

دې کې شك نه و، چې اعليحضرت ته دجرگې اکثرو غړو رايه ورکوله خو وروسته بيا دجگړې دپېښېدو احتمال و ، پخواني پاچا نه غوښتل چې دجگړې په معضله کې راگيرشي . نو ځکه يې د هغه متن لوستلو او منلو ته غاړه کېښوده چې ويل کېدل مخکې تر مخکې په لنډو الفاظو کې په دقت سره ترتيب شوی و.

خو دملگرو ملتونو يو ډېر لوړ رتبه مامور چې نه يې غوښتل خپل نوم يې څرگند شي، تر جرگې وروسته ماته په خصوصي خبرو کې وويل " موږ (ملگرو ملتونو) نه غوښتل چې جرگه دې په دې ډول پايته ورسېږي ، موږ غوښتل پخوانی پاچا اجرائيوي رول ولري نه سمبوليك خو پنتاگون مداخله وکړه او خبره بلاخره دې حد ته ورسېده " . په بېړنۍ لويه جرگه کې دا څو مهمې مسئلې دزياتې پاملرنې وړ وې: يوه دزعامت

مسئله او بله دکابينې دانتخاب ، دزعامت مسئله د اعليحضرت په يو خوا کېدو او د ښاغلي حامدکرزي په انتخاب اواره شوه خو دکابينې مسئله د ولس د استازو په خوښه اواره نه شوه .

ټول استازي دې ته منتظر وو چې کابينه خصوصاً دڅلور مهمو وزارتونو وزيران به دراييې اخيستنې له لارې ټاکل کېږي. دکابينې تر انتخاب يوه ورځ دمخه ما ښاغلي خليلزاد سره په يوه لنډه کتنه کې هغه ته دجرګې دغړو تشويش وړاندې کړ ، هغه په لنډو ټکو کې وويل: " کابينه صرف د تعرف لپاره جرګې ته وړاندې کېږي او بس " کله چې زه پر دې خبره باوري شوم چې کابينه يوازې دپېژندنې لپاره جرګې ته وړاندې کوي او جرګې ته په کې دعزل او بدلون صلاحيت نه ورکول کېږي، نو پر همغه شپه مې دښاغلي خليلزاد دخبرو په مصداق، له بي بي سي راډيو سره دمرکې له لارې داخبره واضح کړه چې دکابينې ټاکنه دبل چا په واك کې ده .

دجرګې يو زيات شمېر برخوال پر دې خبره خبر شول چې جرګې سره واقعي واك نه شته ، خو بيا هم يو شمېر برخوال په دې نظر وو او هيله يې لرله چې که کابينه دبهرنيو ځواکونو دفشار په نتيجه کې دښاغلي کرزي له خوا ټاکل کېږي هم، نو لازمه ده چې مسلکي اشخاص دکابينې مهمې څوکۍ ونيسي ، خو داسې تصور هېچا هم نه کاوه چې دا کابينه به دبن تر کابينې هم زياته يوې ډلې ته منسوب وي ، ښاغلي زلمي خليل زاد په بېړنۍ لويه جرګه کې داسې يو بهرنی دپلومات و، چې د دولت له وزيرانو، دلويې جرګې له وکيلانو او دجهادي او الحادي تنظيمونو له مشرانو سره يې په ازاده توګه ملاقاتونه کول او هغوی ته يې خپل نظر

ورکاوه ، اکثرو دهغه نظر ته د وروستي نظر په توګه کتل، چې ټوله نتیجه پرې مرتبه وه .

دښاغلي زلمي خلیلزاد حرکات دجرګې ځینو وکیلانو ته دافغانستان دلنډې ماضي تاریخ یو ځل بیا تداعي کړ، دېر لرې نه یوازې شل کاله وړاندې تاریخ ، کله چې پخواني شوروي اتحاد پر افغانستان یرغل وکړ او په اصطلاح دنړیوال انترناسیونالیزم تر شعار لاندې شوروي لښکرې افغانستان ته راننوتې ، نو په افغانستان کې پرېکړه ، وروستۍ خبره او نتیجه دپخواني شوروي اتحاد په سفارت پورې تړلې وه، (فکرت احمدجانوویچ تابیوف) په کابل کې دېرمهال دشوروي دسفیر په توګه دنده سرته رسوله ، هغه د افغاني ټولنې دپروګرامونو په هره برخه کې دومره غوڅ درلود چې دهېڅ افغان چارواکي ونډه ور سره دپرتلنې وړ نه وه، په اکثرو لویو دولتي ، سیاسي او اجتماعي غونډو او میټنګونو کې دهغه ګډون حتمي خبره وه .

سره له دې چې زلمی خلیلزاد له آره یو افغان دی، خو په سیاسي او اجتماعي برخو کې دهغه غوڅ رول او اغېز دلویې جرګې وکیلانو ته د دوو لویو او مختلفو هېوادو دچلندونو یو ډول تعبیر تداعي کاوه .

په پای کې هغه څه تر سره شول چې د امریکا د متحده ایالاتو او دهغو دکورنیو موئتلفیونو خوښه وه .

د پردې تر شا ترڅو ورځینو خبرو وروسته کابینه سره جوړه او پر داسې وخت جرګې ته وړاندې شوه چې دماښام دلمانځه مهال رانږدې کېده او دوخت دکمي له امله چا سره دمخالفت چانس هم نه و .

نظار شورا ته بیا مهم وزارتونه ورکړل شول ، دکورنیو چارو وزارت یې هم په نامستقیم ډول نظار شورا ته وسپاره ، تاج محمد وردګ له

سیاسي پلوه دنظار شورا ډېر نږدې خواخوږی، خو له قومي پلوه داسې پښتون و، چې نه یې قومي زور وځواك درلود او نه هم ده سره کومه قومي او ژبنۍ روحیه موجوده وه ، له اداري پلوه هم دکفایت خاوند نه و ، نظار شورا غوښتل هغه مهم پوست چې ددوی له لاسه وځي باید په یوه بې کفایته او سست عنصره شخص ډك کړي او ددې ترڅنګك ورته خپل داسې مرستیالان وټاکي چې بیا هم ورڅخه کار ونه کړای شي ، نو په دې ډول دکورنیو چارو وزارت کنترول بیا هم له هر پلوه له دوی سره پاتې شو .

کله چې دکرزي صیب له خوا دکابینې لست اعلان شو، نو دکورنیو چارو وزارت لپاره دتاج محمد وردګك نوم په یادولو سره د جرګې زیات برخوال حیران شول ، زه هم حیران شوم ، ماخپله څوکۍ چې دجرګې د رئیس ښي خواته وه پرېښوده او دجرګې له کېږدۍ بهر شوم ، دملګرو ملتو دسیاسي چارو مرستیال ښاغلي جان ارنولد زه له لاسه ونیولم ، ګوښه یې کړم خپل ژباړن ښاغلي حکیمي ته یې هم غږ کړ .

ماته یې وویل:" موږ خبر شوي یو چې تاته یې اخطار درکړی که په دې برخه کې موږ ته وضاحت راکړې " ما ورته وویل:" دلویې جرګې له پیله بیا تردې دمه یې ماته ډېر اخطارونه راکړي، پر هغو خفه نه یم او نه یې په کیسه کې یم، دومره بې غیرته نه یم چې په خپل وطن کې دچا له اخطاره وډارشم ، موږ ته په خپل وطن کې دهر چا زور ، کفایت او ظرفیت معلوم دی ، خو خفه پر دې یم چې ملګرو ملتونو او دامریکا متحده ایالاتونو د افغانستان پر یو ستر ارزښت (لویې جرګې) ولې دومره ملنډې وهلې ، ولې یې جرګه پیکه کړه ، جرګه د افغانستان دټول برخلیك ټاکلو صلاحیت لري او دلته ورته دځو وزیرانو دټاکنې حق نه

ورکول کېږي ، دجرګې په نامه دا ډول ټاکنې او تکلفي کارونه دلويې جرګې سپکاوی او دټول ملت توهين دی .

زه پر دې وخت ډېر احساساتي او خفه وم ، ما جان ارنولد ته وويل که تاسو دا ډول کابينه پر موږ تپله نو بيا خو هغه دبن پرېکړه تر دې ښه وه، هغه به مو غځولې وه لويې جرګې ته څه حاجت و؟

لويه جرګه قطعاً دا ډول کابينه نه غواړي دا خو د بن تر کابينې هم بد تره ده .

جان ماته وويل :" دا صحيح ده چې دا کابينه دجرګې خوښه نه ده، خو په افغانستان کې چې دسولې دپروسې دا روان بهير او دهغه انکشاف ته ګورو داخپله يو مثبت کار دی، خير دی که دجرګې نتيجه ډېره مثبته نه ده" ما ورته وويل :" په سياست کې خلك پر نتيجې او ثمربحث کوي ، نه پر بهير او پروسيجر ، که پروسيجر ښه هم وي چې نتيجه منفي وي ، هرڅه منفي شول ، اصلاً ددې لويې جرګې نتيجه مثبته نه ده" .

جان ارنولد که څه هم کوښښ کاوه چې ما قانع کړي، خو هغه هم دامنله، لکه څنګه چې توقع کېده لويې جرګې دخلکو دهيلو مطابق نتيجه ورنه کړه، دجان له خبرو دا څرګندېدله چې واك دملګرو ملتو له ګوتو تروړل شوی دی .

خو ده زيات ټينګار، ماته دپېښو ګوابنونو او امنيت په باب کاوه، چې زه وضاحت ورکړم او دوی په دې برخه کې دمرستو ډاډ راکړي .

جان ارنولد ماته وويل:" چې ښه به وي تاسو له خپل فاميل سره جلال اباد ته لاړ شئ ، کېدی شي بيا جلال اباد ته درشم نورې خبرې به هلته سره وکړو".

زما او دجان خبرې همدلته پای ته ورسېدې ، دجرګې دپای پر سهار له خپلې کورنۍ سره دنورو وکیلانو په شان خواشیني جلال اباد ته راستانه شو .

په بېګڼۍ لویه جرګه کې ګ وېناوال

په بېړنۍ لویه جرګه کې درې اساسي مسایل د بحث وړ وو؟ یو د دولت د مشر ټاکنه، بل د دولت دسیاسي جوړښت او دریېیم د کابینې د مهمو وزیرانو ټاکنه او پر دې ټولو مسایلو بحث. دلویې جرګې وکیلانو ته په کار وه چې پر همدغو دریو اساسي مسایلو زیات بحث وکړي، ځرنګه چې دلویې جرګې وکیلان د هېواد له بېلابېلو سیموڅخه راغلي وو، د هېواد هره سیمه جګړې ځپلې وه او بیارغونې ته یې اړتیا لرله. نوځکه هر وکیل هڅه کوله چې د افغانستان د عمومي مسایلو پرځای زیاتره خپل سیمه ییز مشکلات بیان کړي، غوښتل یې په دې ډول خپل سیمه ییز مسئولیت ترسره کړي او هغو خلکو چې دوی ته یې رایې ورکړې وې، هغوی هم خوشاله شي چې ځه زموږ غږ خو هم چېرته ورسېده. ډېرو کمو خلکو د ولسمشر پر ځانګړنو او د کابینې پر جوړښت بحث وکړ، نورو اکثرو خپل سیمه ییزمشکلات بیان کړل.

په لویه جرګه کې د نوبت اخیستل خپله یوه غټه ستونزه وه. دجرګې غوڅ اکثریت غړو هیله لرله چې خبرې وکړي، خو ټولو ته دا چانس ورکول ممکن نه وو، اکثرو له ځان سره لیکلې مقالې درلودلې، د لویې جرګې رئیسه هیئت دنوبت په برخه کې یوه خپلمنځي جلسه جوړه کړه، په جلسه کې د مرستیالې سیماثمر طرحه دا وه چې یوازې مشهورو او مطرح اشخاصو ته دې نوبت ورکړل شي او بس، بوه بله طرحه دا وه چې کوم لست له پیله نیول شوی همغه دې تعقیب شي. هغه لست خورا اوږد

و، داسې ولایتونه وو چې په لست کې یې هېڅ استازی نه و او داسې ولایتونه هم وو چې څو تنو وکیلانو ورڅخه ځانونه ثبت کړي وو.

په دې لست کې انډول نه و او نه ددې لست ټولو ثبت شویو کسانو ته نوبت رسېده.

زما وړاندیز دا و چې په لومړي ګام کې دې له هر ولایت څخه یو یو تن استازی د هغه ولایت د ټولو وکیلانو په خوښه، د هغوی په استازۍ خبرې وکړي، که وخت و نو دویم تن دې هم خبرې وکړي، دویم نوبت باید ښځمنو وکیلانو ته ورکړل شي، همدارنګه دمدني، فرهنګي ټولنو، صنفي اتحادیو او نورو علمي مرکزونو استازي دې هم په دې لست کې ونیول شي، دغه راز ځینې نور مطرح اشخاصو ته دې هم نوبت ورکړل شي، په دې ډول به د هېواد بېلابېلو سیمو وکیلانو او د بېلابېلو بنسټونو استازو ته نوبت ورسېږي او ددوی د برخې استازولي به وشي.

په پای کې رئیسه هیئت زما وړاندیز ومانه، خو البته تر پایه پورې سل په سلو کې تطبیق نه شو، د جرګې په بهیر کې دهېواد هېڅ داسې ولایت پاتې نه شو چې یو نه یو استازی یې په لویه جرګه کې خبرې ونه کړي، د ټولو برخوالو په خبرو کې د افغانستان د خاورې د بشپړتیا پر ساتنې او ملي وحدت زیات ټینګار کېده او سیمه ییزې غوښتنې بیانېدلې، په مجموعي ډول د څو ورځو په ترڅ کې دغو لاندې او ځینو نورو اشخاصو خبرې وکړې:

پخوانی پاچا اعلیحضرت محمدظاهرشاه

حامد کرزي

لخدار براهیمي

محمداسمعیل قاسمیار، محمداکبرپوپل، فرید صمدي، پوهاند محمدحسن کاکړ، شیخ محمداصف محسني، عزیزالله واصفي، حشمت غني احمدزي، ګل اغا شېرزي، عبدالرب رسول سیاف، محمدفیاض ارزګاني، ډاکټر کاظم تورا، صادق پرواني، قوماندان عطامحمد، ملك دریاخان، یونس قانوني، برهان الدین رباني، حاجي عبدالقدیر، حاجي خان ککوزي، نواب امیرزي، عمرقل، هربت سنګ، سرمحقق سیدامین مجاهد، انورالحق احدي، احمدولي مسعود، عبدالنصیب، ثریاپرلیکا، شیربازحکیمي، اکبر، احمدضیارفعت، محمدیوسف واعظي، فضل محمدابراهیمي، ارین محمدي، فضل الهادي هادي، حاجي احمدفرید، صفیه صدیقي، راضیه نعیمي، بیدارځاځي، یوسف نورستاني، مخلص، ډاکټرامین، حاجي روح الله او ځینو نورو. په مجموعي ډول که د لویې جرګې ټولو غړو ته نوبت ورکړل شوی و، لکه څنګه چې د اکثریت هیله وه او هر وکیل په منځني ډول لس دقیقې خبرې کړې وای. نو په ټولیز ډول (۳۶-۴۰) ورځو پورې وخت په کار و چې ټولو ته نوبت ور رسېدلای وای.

د هغو کسانو نومونه چې د خبرو لپاره یې خپل نومونه ثبت کړي وو، خو نوبت ورته ونه رسېد

نوم	حګای
سیداغا صاحبزاده	الیشنك/لغمان
سیف الرحمان	زابل
روشن ځېرن	دکابل له ۶ مې ناحیې څخه

دوکتور ولي محمدعبدياني	ننګرهار
عبدالحسين حيدري	غزني
محمدکاظم	دايميرداد
عبدالغفوراحمدزی	دبلخ له شولګرې څخه
نجيب الله نجيب	//
نعمت الله خان	ارزګان
عبدالواحد خان	//
سيدنورخان	//
حاجي محمدسرورعثماني	فراه
محمدظريف	له شکردرې څخه
طاهره مرادي	ارزګان
محمدابراهيم	ننګرهار
عبيدالله	
عذرا جعفري	په ايران کې د مهاجرو استازې
انيسه عمراني	کونړ
ډګروال عبدالوکيل	دکابل له ۷ مې ناحيې څخه
حاجي سليمان ياری	دمهاجرو په استازی
عبدالبصير	بدخشان
نجيب الله نجيب	کاپيسا
پوهنمل محمدنعيم نوري	د کابل ۹ مې ناحيې څخه
حفيظ الله نورستانی	دکابل له ۱۶ مې ناحيې څخه
انجنيرشېرزمان	دبلخ له چاربولك څخه
مولوي کمال الدين	باميان

شفيقه	مزارشريف
حاجي غلام نقيب	دغزني له قره باغ څخه
ډاکټررمضان کريمي	
مولوي قابل	ننګرهار
الحاج سيدجلال الدين	تګاب
الحاج اميرمحمود	دمعلولينو او معيوبينوپه استازې
دوکتور عبدالسلام ظفري	دکابل پوليتخنيك استازى
محمدابراهيم قطب زى	دجلال اباد ښار ۳ مه ناحيه
انيسه تعين	د کابل له ۱۵ ناحيې څخه
رحمت الله مخدوم زاده	دبلخ له زارع ولسوالۍ څخه
محمدخليل غيرت ځدراڼ	خوست
حاجي کفتان	پکتيکا
صحبت خان سروري	دتخارخواجه غار
مستوره سدوزۍ توخۍ	زابل
عمرقل	دبلخ دولت اباد څخه
حاجي ملا جوره قل	سمنګان
حيات الله سرخابى	فارياب
محمدحسين	بهسود / باميان
بابه نظر	بغلان
عبدالولي	دوشي
عبدالجميل	//
عبدالوکيل	۷ مه ناحيه
عزيزالله قانت	سرپل

رحمت الله مخدوم زاده	زارع / بلخ
محصل خان .	کونړ
سمیع الله خان	لغمان
نعمت الله زاهد	بدخشان
حاجي ګلزمان	خاکجبار/ کابل
فضل الحق	بدخشان
خانقاه	دکابل ۱۵ مه ناحیه
غلام حسین ارزګاني	بلخ
محمدانور شعیب	د ژورنالېستانو له ټولنې څخه
عبدالعزیز درزابی	درزاب/ جوزجان
انجنیرقطب الدین	فیض اباد
انجنیرمحمدعیسی مصباح	دولت اباد/ فاریاب
انجنیرعبدالولي	کونړ
محمدطاهر نیازمند	مقر
سیدجمال الدین	کشم/ بدخشان
فضل احمد مدني	غزني
قاضي عبدالجبار	الیشنګ/ لغمان
حاجي یاغیستان	شینوار/ ننګرهار
ببرك شینواری	//
جمعه ګل عمري	.لغمان
ملا ولي محمد	بغلان
احمدحسین.	کابل ۶ مه ناحیه
سنګردوست	//

محمدرضا ذكي	//
حاجي عبدالعزيز	كونړ
حاجي غلام نبي	//
طيبه يوسفي	ايران
سيدصادق	دتخار خواجه غار څخه
حاجي سيدعمر	هلمند
حيات الله	باميان
محمديونس	دبغلان اندراب څخه
شېرشاه اورياخيل	دكابل قره باغ څخه
دين محمددروېش	پكتيا
عبدالخالق شادان	كندز
محمدداود احمدي	كندهار
فضل الرحمن قاطع	ننگرهار
عبدالقسيم سنجش	كاپيسا
بلال نيرم	.
پيرحيدري	جلال اباد
سيف الله	ننگرهار
مولوي سيدالله	خوست
شاه حسين چكړي	كابل
محمدسعيد ظريفي	دهرات پښتون زرغون څخه
سيدجمال فكوري	باميان
عبدالطيف	دره صوف
عبدالاحد	كندز

نظرمحمد نیرومند	بدخشان
اسدالله مصطفی	خاص ارزګان
عبدالظاهرساپی	کونړ
سرمحقق دوکتورشاه محمود	دعلومو اکاډمۍ
ډاکټر عبدالخالق حقجو	سمنګان
امان الله سلیم	ننګرهار
ملك غلام حضرت فضلي	غزني
دوست محمد رحماني	بامیان
سید محمد قسیم	خوست
حیات الله	بامیان
محمدهاشم عثمان	بادغیس
ابوالاحرار	کابل
ډګروال محمدالله شعیب	کونړ
محمدعلي علي زاده	غزني
حاکم سیدکریم اریا	کابل
حیات الله بخشی	د لیکوالو او شاعرانو ټولنه
محمدزمان	بلخ
حمیرا	ننګرهار
شریفه	کابل
عبدالبصیرعشرت	کشم
الحاج مولوي هدایت الله	دره صوف
اخترمحمد کاکړ	کندز
حاجي امین	//

ډاکټررحمت الله	//
سيدمحمدعالم اميني	کابل ۶ مه ناحيه
ډاکټر محمدفاروق برکي	بګرامي / کابل
ډاکټر کرام الدين	دره صوف
حاجي محمدولي	بغلان
محمديونس	اندراب
عبدالاله	//
ډاکټر عبدالله	غور
مولوي محمدعمر شريفي	کاپيسا
هستي خان	کندز
حاجي عالم ګل	پکتيکا
معلم اسدالله	زابل
ګلالۍ حميد	پوهنې وزارت
انجنيرعمر شينواری	ننګرهار
عسل محمد شاکري	بدخشان
ډاکټر عبدالمالك عبدالرحميزی	لغمان
ديپلوم انجنير سيدګلاب ودان	۱۲ ناحيه/ کابل
غرنی ببرك زی ځدراڼ	خوست
مولوي کمال الدين	باميان
حاجي محمدرسول	شولګره، بلخ
سيدمحمداليشنګی	اليشنګ / لغمان
محمدشاه فقيري	هرات
عبدالطيف	//

ډاکټر نعمت الله	شولګره/ بلخ
حاجي سخي داد حسیني	غزني
حاجي محمدرسول	بلخ
ډاکټر سیدمحمدیاسین	میدان ښار
سیدموجودشاه پاچا	ننګرهار
ملك محمدعلي مومند	کونړ
خیرمحمدنایبي	غور
مولوي محمدابراهیم	//
حاجي نواب خان	سروبی
محمدسنګین الفت	//
حاجي امیرخان	خوست
سیدمجتبی	ایران
حاجي سیدامین	کونړ
محمدزاهد	خوست
حمیدالله بارکزی	هلمند
انجنیرامان الله افشاري	پنځمه ناحیه/ کابل
اسدالله کوچی	هلمند
ډاکټر محمدامین	۱۶ مه ناحیه/ کابل
شیراحمدصوبه دار	کوچیان/ کندهار
عبدالکبیر	ارزګان
استاد محمد ګل کوچی	غزني
منشي عبدالشکور	هرات
فضل الرحمان فقهي	د هرات پوهنتون

انجنیرمحمدعیسی مصباح	فاریاب
ډاکټر عبیدالله عبید	د کابل ۴ مه ناحیه
محمدلطیف	فاریاب
عبدالرحیم	۰
فضل حق	بدخشان
محمدیعقوب	پروان
عبدالعزیز	جوزجان
حاجي عبدالحلیم شینواری	ننگرهار
محمدنعیم	وردګ
محمدګل متواضع	تګاب
کفایت درزابی	جوزجان
حاجي محمدګل	لغمان
سیدمحمدقاسم	خوست
خدابخش قاضي زاده	غور
معلمه سیمین شکر	بامیان
سیدعوض رضایي	//
مولوي محمدعمر شریفي	//
محمدعارف اکبري	//
ګلالۍ ناظم	کندهار
احمدالله فضلي	هرات
نجمه	غور
نوشافرین	غور
سیماجوینده	//

الحاج ملا نقیب الله	فاریاب
حاجي سیدامین کوهستانی	کونړ
محمدحسین وفایي	بامیان
سیدجمال	بامیان
فاطمه شفاهي	//
غلام عباس احساني	//
امین الله باشي زاده	۱۴ مه ناحیه/ کابل
احمدالله	
محمدیعقوب مجاهد	پروان
رحیمه	هرات
نجیبه	//
بي بي ګل	//
محمدیعقوب مجاهد	فاریاب
ظفرشریف	غزني
فرزانه حسیني	هرات
ډاکټرصالح محمد	مزارشریف
ډاکټرمحمدنادرعالمي	//
عبدالقدیرشینواری	ننګرهار
حاجي دریاخان	پکتیکا
غلام رباني ناشر	۹ مه ناحیه/ کابل
عبدالرحمن	هرات
رزم ارا	تخار
محمداشرف احمدزی	دننګرهار د کوچیانو په استازۍ

الحاج سيدسراج الدين	هرات
سيدعبدالرحمن	هرات
صديق احمد	غزني
حاجي عبدالغفور	كندهار
الحاج عزيزالله	غزني
ملا دين محمد	بلخ
شاه محمد	//
ډاکټر محمدايوب	غزني
غلام دستګير	بلخ
محمدهاشم اورتاق	فارياب
محمدصالح بيګ	//
نجيبه	لوګر
ډاکټره زرغونه ربنتين	دمهاجرو په استازی،
محمدشريف سرحدي	پکتيا
محمدقاسم	غور
منشي عبدالشکور	هرات
سيدمقبول	کابل
محمدعلم حليمي	غزني
محمدنبي	کوټ/ ننګرهار
حاجي سيدعبدالواجد عمر	بلخ
ساديا حقمل	خوست
شاه نظير	//
مسلمه اماني نايبخېل	کابل

ډاکټر اکرام الدين	دره صوف / سمنګان
راحله	۰
محمداسحق	پروان
حاجي محمدطاوس	بګرام
افغاني	کندز
غلام حضرت روغمن	ښېوه / ننګرهار
ګل محمدملك بابا	دره نور/ ننګرهار
انجنيرنجيب الله	۷ مه ناحيه /کابل
حاجي عجب خان	خوست
انجنيرخان محمدخرك	کندز
محمدعلي عزيزي	ارزګان
محمدعارف شريفي	سرپل
عبدالجبار	غزني
ګل انور انوري	بټي کوټ/ ننګرهار
صاحب الرحمن	کونړ/ شيګل
مولوي عبدالوهاب	بدخشان
مفاد ځير	کونړ
نظرخان کټوازی	پکتيا
محمدالله	جلال اباد
محمدقاسم	بادغيس
اخترمحمدصديقي	//
عبدالهادي	هرات
محمدسالم همدرد	هلمند

حميده ابراهيمي	لوګر
معاون سرمحقق عبدالواسع	استالف
محمدشفيع	کابل
پوهنیارقاضي اصفه کاکړ	دمهاجرو په استازی
ډاکټرمحمداصف	ننګرهار
حاجي محمدظاهر	ننګرهار
موسی خان جبارخېل	بلخ
قاري محمدالله	سرپل
محمدعلم	سرپل
کفایت الله	//
عبدالقیوم	بلخ
سیدظاهرشاه	دمهاجرینو په استازی
عبدالغفور بیتڼي	لغمان
احمدشاه	هرات
شاه جهان	کونړ
ډاکټرجماهر انوري	دمهاجرو په استازی
محمدعارف عباسي	پکتیا
محمدعمر تسکین	دولت شاه/ لغمان
عزیزه قریشي	کابل
رحیمه ظریفي	پلخمري
انجنیرمحمدشهاب حکیمي	د ماین پاکی پروګرام استازی
عزیزالله علي زاده	غزني
سیدمحمدنبي	//

حاجي چمن علي توكلي	//
حاجي عبدالقدوس	هلمند
حاجي لعل محمد بلوچ	//
قاضي عبدالحق حبيبي	هرات
محمدرضا خان	پکيتکا
شهيدالله	کونړ
سيدعبدالرحيم هاشمي	انجيل/ هرات
مولوي محمدهاشم	وټه پور/ کونړ
الحاج امان الله برهاني	تخار
پهلوان عزيزالله	د کابل ۱۰ مه ناحيه
حبيبه امين	کابل ۱۶ مه ناحيه
دوکتور امام نظر صادق زاده	فارياب
جان محمداديب	//
ګلبدين حبيبي	له امريکا څخه د افغانانو په استازې
جنرال سيدعوض هاشمي	غزني
ذکيه ذکي	پروان
محمداحسان	بلخ
صالحه مهرزاد	نيمروز
قاضي عبدالوکيل نجرابي	کاپيسا
سيما جوينده	غور
حاجي عبدالواجد	غزني
سيدعبدالخالق	هرات
ډاکټر محيط	تخار

ميرسليمان يعقوبي	خوست/ بغلان
محمداصف سرابي	اطريش
ډاکتر محمدکریم باز	ننگرهار
غلام محبوب بارکزی	هرات
ثریا پوپل	علومو اکاډمی
دادمحمد	ښځایه شوي / هرات
محمدیونس	بغلان
عبدالمالك	بامیان
ملادین محمدناصر	بلخ
مولوي عیني	جوزجان
انجنیراسمعیل اکبر	//
ډاکتر عبدالستار صمدي	بلخ پوهنتون
استاد سلامت	//
انجنیرقطب الدین	جوزجان
انجنیردانش	اندخوی
وکیل حاجي محمدقرقیني	جوزجان
میرزمان صبری	خوست
حاجي امین الله	۷ مه ناحیه/ کابل
حاجي غلام رباني	//
محمدافغان	پغمان
حاجي عاشق	سرپل
محمدمنگل	غزني
عبدالحی	لوگر

حاجي محمدعمرخان	//
محمدتیمور	بلخ
سرحدي	پکتیا
نورحبیب جلال	کاپیسا
محمدطیب نیازمند	مقر
ولي محمد	هرات
عبدالغیاث ایماق	کندز
محمدعوض پیکار	بلخ
غلام حسن	مزارشریف
سیدمیرزا	دره صوف
نفیسه نصیب	۰
خان شیرین	خان اباد
عبدالوهاب	//
غلام سخي	نورستان
حاجي غلام دستګیر	۲ مه ناحیه/ جلال اباد
عبدالجبار اماني	بلخ
ډاکټر محمدسرورسروري	په سعودي کې د افغانانو استازی
صفیه صدیقي	کاناډا کې د افغانانو استازې
عبدالوکیل	کابل
انجنیرعبدالله معروفخېل	حصارك
حاجي محمدداود جبارخېل	//
حاجي شاه محمد	ارزګان
میراجان	شکردره

انجنیرشاه محمود بری	کندهار پوهنتون
حسن علي همتي	پاکستان / مهاجر
ډاکټر محمدوکیل	شکردره
بصیراحمدصدیقي	میربچه کوټ/ کابل
جمعه ګل	هلمند
احمدولي خان	کندهار
باقي بریال	د معیوبینو استازی
محمدابراهیم محسني	د کابل ۱۰ مه ناحیه
قمبرعارفي	ارزګان
ملك عبدالسلام	فراه
ملامحمد	هرات / د کوچیانو استازی
حاجي عبدالظاهر	هرات
انجنیرنورمحمد	ارزګان
عبدالمحمد	د بلخ پوهنتون استاد
مرزا عبدالغني	خواجه موسی/ فاریاب
بسم الله کلنتي	فاریاب
محمدامان	//
امدالله	د کوټې د مهاجرینو استازی
حیات الله بخش	دلیکوالو ټولنه
امان الله اق قیونلو	دولت اباد/ بلخ
حاجي سخي داد	چاربولك /بلخ
رحیمه جامي	هرات
دوکتور شفیع الله شهیم	د ډاکټرانو اتحادیې استازی

اقا شیرین ګلبهاری	**۱۵ مه ناحیه/ کابل**
صفیه حیات	**۲ مه ناحیه / کابل**
زرمینه حسن	کندز
مسلمه زیور	کندز
محمدحسن تیموري	د افغانانو ملي شورا استازی
محمدخان	زابل/ خاك افغان
ډاکټره نادره	مزارشریف
حاجي شاه ولي	هلمند/ ناوه
پوهندوی فرمان الله	ننګرهار پوهنتون
محمداخلاص احمدخان زی	هلمند
محمدامین	کونړ
زرغونه خالېز	وردګ
فضل الرحمن څمکنی	پکتیا
محمدشریف سرحدي	//
معصومه خاوري	دایکندي/ ارزګان
فهیمه	ننګرهار
عارفه عمرلور	لغمان
ډاکټره ثریا	//
وحیده سلطاني	پولتخنیك/ کابل
شمیمه	جاغوري/ غزني
نرګس	مالستان/ غزني
عبدالطیف	دره صوف
عبدالوهاب	//

محمدکاظم	//
سیدمیرزا	//
سلطان حسین	//
انجنیرمحمدنور سهیلي	مزارشریف
شاه محمود میاخېل	کونړ
صاحب جان کتوازی	پکتیا
الحاج محمدابراهیم شجیع	سرپل
شیخ محمد علي	سرپل
محمدعوض پیکار	//
محمدسرورنبیلي	//
مولوي عبدالعزیز شرافت	تخار
عبدالرحمن	تخار
اسدالله حبیب کوفي	د اسیا نړیوال مرکز استازی
عبدالجبارجویا	ینګي قلعه/ تخار
محمدظاهرنوبهار	پل حصارك/ بغلان
احمدالله افضلي	هرات
حاجي ادم خان کتوازی	پکتیکا
محمدداود فهمي	قره باغ / غزني
محمدحسن توحیدي	پکتیا
میراقا	درواز
مولوي شاه معصوم	پروان
انجنیرعبدالغفار	ننګرهار
ملامحمدطاهر	سمنګان

مولوي عبدالبصير	کندز
ډاکټرمحمداسماعیل نظري	کندز
محمدعارف	کاپیسا
محمداکرم تقدسي	ارزګان
فضل الحق	بدخشان
عبدالمجید	یفتل/ بدخشان
عبدالحمیدشهاب	داغستان/ بدخشان
قاري محب الرحمن صالحي	قره باغ/کابل
میراجان	شکردره/کابل
نازنینه عادلیار	تخار
عطاءالله محمدي	کوهستان/ بدخشان
غلام فاروق مجروح	هرات
علیشاه خان مظلومیار	هلمند
محمدحسن یعقوبي	جاغوري
غلام رسول	فراه
حاجي شهاب الدین حیاتي	شاه جوی
سیدحسین عالمي	بلخ
بهاوالله	رودات/ ننګرهار
حاجي بابو ګردیوال	مومندره/ ننګرهار
محمداکبرمعروفي	کندهار
زرمینه نجیم ستانکزی	د کابل ۴ مه ناحیه
حاجي نورمحمد	غزني
زرجان	د ازادو قبایلو د ټولنې استازی

ملالۍ اسحاقزۍ	کندهار
حاجي عبدالقادر	جوزجان
مولوي عطاوالله لودين	کامه/ ننگرهار
دوست محمدعمري	بگرامي/کابل
ملاعبدالکريم	زابل
سلطان محمدخان	وردګ
شاه عبدالاحد افضلي	بدخشان
دکتورعبدالستارصمدي	بلخ پوهنتون
غلام رسول روستايي	بلخ
حاجي عبدالخالق	هلمند
عبدالمحيط	تخار
انجنيرخيرمحمد	سمنګان
عبدالله مايل	فراه
دادمحمد	هرات
دوکتورسيدبها کريمي	ننګرهار
عبدالعزيز	تخار
عبدالهادي واحدي	لغمان
عبدالشکور	بغلان
رزم درا جورش	تخار
سيدنعمت الله مصعب	بلخ
شريفه	د ښوونکو د ټولنې استازې
دوکتور داود راوش	د کابل پوهنتون
عبدالظاهر ساپی	چپه دره/ کونړ

شاه جهان	شيګل/ کونړ
صاحب جان	پيچ / کونړ
سخي جان	پکتيا
فضل الکريم	احمدخېل/ پکتيا
تاج محمدنصرتيار	بغلان
عوض علي رضايي	غزني
سيداحمدمعتمدي	//
عبدالوهاب	جوزجان
ډاکټره راحيله	باميان
محمدزبير	خوست
مولوي عبيدالله مولوي زاده	هرات
فاطمه شنايي	غور
رودابه	تخار
فتانه تخاري	تالقان/ تخار
سيدحامداغا	جوزجان
الحاج عبدالوهاب پغامی	اقچه
حاجي محمدرجب	//
حاجي محمداسمعيل	جوزجان
سيدميرحسين مهدوي	د ژورناليستانود ټولنې استازی
عبدالغفارقيام	حيرتان
حسين علي فهيمي	بهسود
عباس بصير	غزني
عبدالقادرکوچی	ننګرهار

دوست ګل	پکتیا
حاجي جنت ګل	کابل
ډاکټر رحمت الله	کندز
اخترمحمدکاکړ	//
حاجي محمدامین	//
حاجي اخترمحمد	پکیتا
محمدرازق	تخار
ډاکټر محمدصالح سلجوقي	هرات
نصیرالله	بدخشان
حاجي عبدالودود	غزني
غلام داود شایق	دځوانانو د ټولنې رئیس
انجنیرمخدوم قلي	۰
دوکتور الکوزی	هرات
حاجي شهزاده	ننګرهار
عبدالرحیم	الینګار/ لغمان
سیدعسکر	۱۱ مه ناحیه/ کابل
محمدګل	لغمان
عبدالله چوپان	فاریاب
مبلغ وري ناوري	غزني
شمس الدین شمس	پنجشېر
محمدیوسف	هرات
الحاج امیرمحمود	دمعیوبینو استازی
الحاج امام الدین امام زاده	د ازادګانو د شورا استازی

حاجي سخي داد	غزني
محمدرحيم	بغلان
حاجي نجيب الله	هرات
نوراحمدپرياني	پنجشېر
محمداقا روحاني	پنځمه ناحيه/ هرات
قاضي غلام نبي حكاك	هرات
ډاكټر سيدفضل رباني	ننګرهار
حليمه عزمل	شينډنډ
حاجي عبدالعزيز	تخار
محمدقاسم	خوست
محمدناصر نورزی	ارزګان
ډاكټرعبدالعزيز	//
ډاكټرنعمت الله	بلخ
نورمحمدمنګل	۲ مه ناحيه/ كابل
رقيه رمز	غور
محمدنبي	ننګرهار
مولوي عبيدالله	هرات
اخترمحمد	كندهار
حبيب الرحمن	سرپل
نورالدين	//
عبدالجبار	تخار
محمداكرم	باميان
دستګير	//

مولوي كمال الدين	//
دوکتورمحمدحسین الکوزی	هرات
شبرمحمد	لغمان
عبدالله انصاري	سرپل
ډګروال امان الله	ننګرهار

او ځيني نور چې نومونه يې ما تر لاسه نه کړای شول.

دې کسانو دخبرو لپاره ډېر زيات انتظار وويست، خو په خواشينۍ سره چې نوبت ورته ونه رسېده، دلويې جرګې دارالانشاء ژمنه وکړه چې ددوی ليکلې مقالې به په کتابي بڼه چاپ کړي، موږ ددوی ټولې ليکنې او عکسونه په منظم ډول د لويې جرګې دارالانشاء ته چې د لويې جرګې دخپلواك کميسيون له خوا جوړه شوې وه، وسپارل، په څو کارتونو کې مو دا ټولې ليکنې واچولې، کارتونه مو مهر لاك کړل او هغوی ته مو تسليم کړل، خو فکر کوم چې دلويې جرګې ترپايته رسېدو وروسته دارالانشاء هم ختمه شوه، د دارالانشاء همغه د بېړنۍ لويې جرګې دخپلواك کميسيون دارالانشاء وه، چې په کار کې يې پښخوا هم يو لړ نيمګړتياوې وې او انتقادونه پرې کېدل. اوس په دقيق ډول پته نه شته چې دا اسناد به ورسره خوندي وي او که نه، خو د لويې جرګې تر پايته رسېدو څو مياشتې وروسته د بشر دحقوقو د ځانګړي او خپلواك کميسيون په چوکاټ کې دهمدې لويې جرګې د خپلواك کميسيون يو شمېر غړي په کار وګومارل شول او ددوی دنده دا وه چې پر بېړنۍ لويې جرګې څېړنې وکړي، غالباً چې دا ټول اسناد به له دوی سره خوندي وي.
ما دلته ځکه ددې وکيلانو نومونه راوړل چې تر يوه حده مې ددوی حق ادا کړی وي او ددوی موکلينوته مو دا پيغام رسولی وي، چې دې وکيلانو ستاسو د ستونزو په باب خبرې او ليکنې درلودلې، خو د وخت د کمي له امله يې ونه کړای شول، ستاسو غږ پورته کړي.

د بیگؤنة لوییگ جرکگیگ
یوه عمومي ارزونه

لکه څنګه چې څرګنده ده هېڅ پدیده په تېره بیا یوه سیاسي او ټولنیزه ښکارنده هېڅکله هم سل په سلو کې نه مثبته وي او نه منفي، نو دا لویه جرګه هم سل په سلو کې نه مثبته وه او نه منفي، دلته په عمومي ډول ددې جرګې غټو بریاوو او نیمګړتیاو ته اشاره کوو:

الف: د بېړنۍ لویې جرګې بریاوې:

د دې لویې جرګې سترې بریاوې په دې ډول یادولای شو:

۱. د افغانستان لپاره یې یو نورمال، معتدل ملي زعامت وټاکه.

۲. دلویې جرګې اصل او قانونیت یې د سیمې او نړۍ په کچه تثبیت کړ.

۳. دمختلفو ډلو او د هېواد د بېلابېلو سیمو او قومونو استازي یې په یوه واحد ځای کې سره راټول کړل او د خبرو اترو له لارې یې د هېواد د مسایلو حل لاره په ګوته کړه. دداسې مختلفو ډلو اشخاصو هم په دې لویه جرګه کې شامل وو چې کلونه کلونه یو بل سره جنګېدلي وو، نه یې جرګه منله او نه هم د خبرو اترو لاره، خو په دې

لویه جرګه کې یې هم جرګې ته غاړه کېښوده او هم د خبرو پر تګر سره کېناستل.

۴. د لومړي ځل لپاره په ډېره غټه کچه د ښځینه استازو له لارې د هېواد ښځو ښه نمایندګي وشوه او هغوی په لویه جرګه کې د خپلو حقوقو د غوښتنې اواز پورته کړ او همدا راز یې هغه جنګسالاران په زغرده وغندل چې د هېواد د ورانۍ سبب شوي دي او یو لړ نورې بریاوې...

د ببړنۍ لویې جرګې نیمګړتیاوې:

۱.دلویې جرګې د خپلواک کمیسیون جوړښت پوره عادلانه نه و.

۲. طرزالعمل دقیق نه و.

۳.نفوس د اټکل له مخې په پام کې نیول شوي وو، نو ځکه دیو لړ خلکو انتقادونه راوپارېدل.

۴.ځینې هغه اداري واحدونه چې د تنظیمي ملحوظاتو له مخې نوي جوړ شوي وو او د اکثرو ولایتونو خلکو ته د منلو وړ نه وو، هغوی ته هم ځانګړې سهم بېل شو او په دې ډول دې ولایتونو زیات امتیاز واخیست.

۵. ځینې ولسوالۍ له یاده وتلې وې او د ځینو ولایتونو ځینې ولسوالۍ په نورو ولایتونو پورې تړل شوې وې.

۶. انتخاباتي حوزې د سیاسي ملحوظاتو تر اغېز لاندې ټاکل شوې وي.

۷. په طرزالعمل کې يادې شوې مادې تطبيق نه شوې او دې کار د لويې جرګې پر کميسيون باندې دخلکو باور کمزوری کړ.
۸. په طرزالعمل کې تر ټاکل شوي شمېر زيات کسان د جرګې د غړو په توګه ومنل شول.
۹. د انتصابي غړو په غوراوي کې له شخصي، تنظيمي سيمه ييزو او قومي اړيکو څخه کار واخيستل شو.
۱۰. په ځينو مهمو ځايونو لکه پاکستان، ايران او نورو سيمو کې اصلاً هېڅ انتخابات ونه شول.
۱۱. دطرزالعمل ټاکل شوي معيارونه پوره تطبيق نه شول.
۱۲. د بېړنۍ لويې جرګې دکميسيون د دارالانشاء کارونه ډېر کمزوري وو.
۱۳. په بېړنۍ لويې جرګه کې دکميسيون مشرتابه پر خپل پرسونل باندې بشپړ واك نه درلود.
۱۴. دبېړنۍ لويې جرګې د خپلواك کميسيون مالي چارې شفافې نه وې.
۱۵. د بېړنۍ لويې جرګې د خپلواك کميسيون يو شمېر غړي له سياسي فشارونو سره مخ وو.
۱۶. د انتخاباتي حوزو او مرکزي کميسيون ترمنځ پوره پوره هماهنګي وه.
۱۷. په ټول هېواد کې د انتخاباتو دعملي تطبيق پروسه يو شان نه وه، يانې دا چې هرې انتخاباتي حوزې خپل خپل

طرزالعمل تطبیق کړی دی، چې یو بل سره یې ډېر توپیر درلود.

ج: د دې لویې جرګې دجوړېدو داخلي نیمګړتیاوې:

۱. دلویې جرګې داخلي طرزالعمل تطبیق نه شو.

۲. دلویې جرګې دخپلواك کمیسیون د مشرتابه له خوا د لویې جرګې د لومړۍ ورځې چارې پرمخ وړل کېدې، ددوی وظیفه باید د لویې جرګې له پیل سره سم ختمه شوې وای.

۳. دلویې جرګې دخپلواك کمیسیون رئیس په داسې حال کې چې دلویې جرګې چارې یې پرمخ وړلې د لویې جرګې ریاست ته هم کاندید و. ده د لویې جرګې له ستېج څخه د خپل ځان لپاره ګټه پورته کړه.

۴. د لویې جرګې رئیس د مجلس دکنټرول پوره وړتیا نه درلودله، ددې کار یو غټ علت دا و چې د هېواد د دوو رسمي ژبو له جملې څخه پر یوه نه پوهېده.

۵. په لویه جرګه کې ترپایه د انتخابي او انتصابي غړو او مېلمنو ځایونه تثبیت نه شول.

۶. په لویه جرګه کې د تنظیمي مشرانو، قوماندانانو، والیانو او د زور د خاوندانو حضور د لویې جرګې دیموکراتیك اړخ ته زیان ورساوه.

۷. لویه جرګه کې د ورځې د کار دقیقه اجنډا معلومه نه وه.

۸. په لویه جرګه کې د زورورو له خوا د جرګې ډېر غړي په ډول ډول تورونو تهدید شول.
۹. جرګې کوم پرېکړه لیك صادر نه کړای شو.
۱۰. یو شمېر زورواکانو دتهدید له لارې ځان ستېج ته رساوه، د نوبت مراعت یې نه کاوه او وخت یې په پام کې نه نیوه.
۱۱. اصل موضوع یانې د کابینې ټاکنه ډېره زیاته وځنډېدله او دې کار دلویې جرګې پر نورمال بهیر منفي اغېزه وکړه.
۱۲. په لویه جرګه کې دکارونو د پرمخبېونې لپاره تخنیکي نیمګړتیاوې موجودې وې.

د بېړنۍ لويې جرګې د انتخاباتو څرنګوالی:

۱.د بېړنۍ لويې جرګې د غړو د ټاکنې لپاره په ټول هېواد کې انتخابات یو شان نه وو. البته عمومي **طرزالعمل** یو ډول و، خو د **طرزالعمل** د تطبیق څرنګوالي تفاوت درلود. د ساري په توګه په **طرزالعمل** کې راغلي وو: هره ولسوالۍ چې یوه څوکۍ لري هغه باید د ولسوالۍ په سطحه شل تنه استازي ولري، که دوه ولري څلوېښت او که درې ولري شپېته تنه، وروستی معیار شپېته تنه و، یانې د همدې (۲۰- ۶۰) له جملې څخه د هغې ولسوالۍ (۱_ ۳...) تنه استازي ټاکل کېدل، خو دا چې (۲۰- ۶۰) په څه ډول غوره شوي؟ په هره انتخاباتي حوزه کې یو له بله توپیر کوي. د مثال په توګه په ختیزو

ولایتونو کې ددې (۲۰- ٦۰) تنو انتخاب خپله د ولس خوښه وه، په ولس کې له پخوا څخه خپلمنځي وېش او ونډ معلوم دی، دوی غم او غرامت د خپل همغه وېش او ونډ له مخې ترسره کوي، که یوې ولسوالۍ یوه څوکۍ لرله په حقیقت کې یې د ولسوالۍ په سطحه شل څوکۍ (استازي) لرلې. د قوم سپینږیرو دا شل څوکۍ له خپل وېش سره سم وېشلې ، هر کلي، هر ټبر او هر چا ته په کې خپل سهم رسېده، که یو کلی لوی و هغه ته یو یا دوه څوکۍ رسېدلې او که کلی وړوکی و، دووکلیو ته یوه کرسۍ رسېدله.

۲. د ټبر، نفوسو او پلرنۍ په حساب هم څوکۍ وېشل شوې دي، بیا د هر کلي او هر ټبر خلکو د خپل استازی لپاره انتخابات کړي، دا انتخابات زیاتره د انتخاباتي حوزو له لارې څارل شوي او په نتیجه کې دیوه کلي استازی چې د ولسوالۍ له (۲۰- ٦۰) تنو څخه یو کس و ټاکل شوی دی، په ځینو ځایونو کې چې (۲۰- ٦۰) تنه په یوه ولسوالۍ کې د ولس ترمنځ د مروج وېش او تقسیم په حساب نه برابرېدل، نو د انتخاباتي حوزو مسئولینو یو یا څو تنه د مصلحت لپاره او دشر د مخنیوي په خاطر ور زیات کړي دي، یانې په یو شمېر ولسوالیو کې شمېر له (۲۰، ۲۵ له ۴۰، ۴۸ او (۶۰، ۷۰) ته هم ختلی دی، خو دې شمېر بیا د ولسوالۍ د عمومي استازي او استازو په زیاتون کې کوم رول نه دی لوبولای، بلکې همغه خپل سهم یې ټاکلی دی، د ټول هېواد په کچه د یاد وړ ولسوالیو کې له انتصاب څخه کار اخیستل شوی او دغه راز په انتخاباتو کې د پیسو او زور وسیلې هم کارېدلې دي.

د لویېګ جرګګیګ د وکیلانو ټګاکنه:

د ولسوالیو ټول استازي چې له هرې ولسوالۍ څخه (۲۰- ۶۰) تنه کېدل د انتخاباتي حوزې مرکز ته راټولېدل، دې کسانو له خپل منځه د خپلې ولسوالۍ هغه ټاکلی سهم ټاکه. د وټ (رایې) ورکولو سیستم په هرې انتخاباتي حوزه کې توپیر درلود. په ځینو انتخاباتي حوزو کې رایې ورکوونکي ته یوازې د یوه وټ حق ورکول کېده، هغه دا وټ د خپلې خوښې کاندید ته ورکاوه.

که یوې ولسوالۍ کې مجموعاً درې سیټه هم وو، نو رایې ورکوونکي ته درې وارې د وټ د استعمال حق ورکول کېده. خو په ځینو انتخاباتي حوزو کې بیا رایې ورکوونکي ته (۱_۴) ځله د وټ د استعمال حق ورکړل شوی دی، یانې دا چې که په یوه ولسوالۍ کې څلور څوکۍ وې، رایې ورکوونکي څلور ځله وټ استعمال کړی دی. په انتخاباتي حوزو کې د ټاکنو دغه څو ګونی سیستم د دقیق طرزالعمل د نشتوالي څرګندونه کوله.

په هغو ځایونو کې چې یوه رایه ورکوونکي ته دیوې پر ځای د څو رایو د ورکولو حق ورکړل شوی، هلته کېدی شي انتخابات په عادلانه ډول ترسره شوي نه وي، ځکه په دې حالت کې دیوې خاصې ډلې خلك زیات امتیاز یا څوکۍ ترلاسه کولای شي. د مثال په توګه که یوې ولسوالۍ کې د ولسوالۍ له (۶۰) کلیو څخه (۱۵) کلي په یوه ټبر پورې تړلي وي او نور په ترتیب سره ۱۴، ۱۲،۱۰، ۹ وي. دا ولسوالۍ ټول (۳) سیټه لري، که په دې حالت کې هر چا ته د درېو درېو رایو حق ورکړل شي، نو د (۱۵) کلیو د ټبر خلك درېواړه سیټونه

ګټي، ځکه چې یو ځل خپل استازي ته (۱۵) رایې ورکوي، بل ځل بیا خپل بل استازي ته او بل ځل بل ته، په دې ډول دریواړه څوکۍ یوې ډلې وګټلې. دا په داسې حال کې ده چې دا ډله له هرې یوې بلې ډلې سره په ځانګړې ډول د پرتلنې له مخې غټه ده، خو د مجموعي شمېر له څلورمې برخې څخه یوه برخه جوړوي. یانې په اقلیت کې راځي، که چېرې هر یوه ته یوازې د وټ د یو ځل استعمال حق ورکړل شي، نو په دې حالت کې به دوی یوازې یوه څوکۍ وګټي، ورپسې به د ۱۴ رایو ډله وي او بیا به ورپسې د ۱۲ تنو، په دې ډول به اجتماعي عدالت تامین شي، یانې د (۶۰) استازو له جملې څخه به (۴۱) رایو څوکۍ ګټلې وي. چې دا یو ښه اکثریت دی.

اساسي او ګټوره خبره داده چې د وټ یو ځل استعمال د وټونو د شمېرنې کار ډېر اسانوي. ددرغلۍ مخه نیسي، که څوك وغواړي خپل وټ په غلطه استعمال کړي، نو همدا یو چانس لري او که چېرې دویم ځل او دریم ځل د وټ حق ورکړل شي، نو کېدی شي د غلطۍ او درغلۍ کچه هم درې ځلو ته پورته شي. د وټ یو ځل استعمال انتخاباتي بهیر ډېر اسانوي، خو د ببرنۍ لویې جرګې په انتخاباتي بهیر کې د ټول هېواد په کچه له دې سیستم څخه کار نه دی اخیستل شوی.

د بېړنۍ لويې جرګې غړي

او ګډونوال

په بېړنۍ لويه جرګه کې د انتخابي، انتصابي، مېلمنو او نورو ګډونوالو شمېر ترپايه پورې په دقيق ډول تثبيت نه شو، وروستی ليست چې نسبتاً بشړ ګڼل کېږي دادی چې دلته وړاندې کېږي:

	نوم	دکارت نمبر	انتخاباتي حوزه
۱	حاجي علي بخش	۰۲/۰۰۱	باميان
۲	محمدجواد	۰۲/۰۰۲	//
۳	حيات الله	۰۲/۰۰۳	//
۴	حاجي نوروزعلي	۰۲/۰۰۴	//
۵	کمال الدين	۰۲/۰۰۵	//
۶	غلام دستګير	۰۲/۰۰۶	//
۷	محمدنبي	۰۲/۰۰۷	//
۸	محمدهادي	۰۲/۰۰۸	//
۹	ميرزاګل	۰۲/۰۰۹	//
۱۰	حسين علي	۰۲/۰۱۰	//
۱۱	محمدحسين	۰۲/۰۱۱	//
۱۲	محمدحميد	۰۲/۰۱۲	//
۱۳	بهمن علي	۰۲/۰۱۳	//
۱۴	ضامن حسين	۰۲/۰۱۴	//
۱۵	پيوند	۰۲/۰۱۵	//
۱۶	سيدمحمدحسين	۰۲/۰۱۶	//
۱۷	يوسف واعظي	۰۲/۰۱۷	//
۱۸	محمداکرام	۰۲/۰۱۸	//

۱۹	قمبر	۰۲/۰۱۹	//
۲۰	محمدسليم	۰۲/۰۲۰	//
۲۱	قسيم	۰۲/۰۲۱	//
۲۲	شيرين	۰۲/۰۲۲	//
۲۳	راحيله	۰۲/۰۲۳	//
۲۴	دوست محمد	۰۲/۰۲۴	//
۲۵	سيدمحمدظاهر	۰۲/۰۲۵	//
۲۶	مہرمن رضيه	۰۲/۰۲۶	//
۲۷	پيوند علي	۰۲/۰۲۷	//
۲۸	صفورا	۰۲/۰۲۸	//
۲۹	احمدحسين	۰۲/۰۲۹	//
۳۰	محمدداودخان	۰۲/۰۳۰	//
۳۱	سيدعوض	۰۲/۰۳۱	//
۳۲	محمدعلي	۰۲/۰۳۲	//
۳۳	گل چمن	۰۲/۰۳۳	//
۳۴	حسين علي	۰۲/۰۳۴	//
۳۵	محمدنبي	۰۲/۰۳۵	//
۳۶	حسين صابري	۰۲/۰۳۶	//
۳۷	خدايار	۰۲/۰۳۷	//
۳۸	محمدامير	۰۲/۰۳۸	//
۳۹	علي حسين	۰۲/۰۳۹	//
۴۰	محمدعلي	۰۲/۰۴۰	//
۴۱	مصطفى	۰۲/۰۴۱	//
۴۲	محمدکاظم	۰۲/۰۴۲	//
۴۳	اميرتاج سيرت	۰۲/۰۴۳	//
۴۴	معصومه	۰۲/۰۴۴	//
۴۵	محمدحسين	۰۲/۰۴۵	//
۴۶	فاطمه نوري	۰۲/۰۴۶	//

۴۷	مہرمن ذکي	۰۲/۰۴۷	//
۴۸	سيمن	۰۲/۰۴۸	//
۴۹	ظهره	۰۲/۰۴۹	//
۵۰	فاطمه نعيمي	۰۲/۰۵۰	//
۵۱	مہرمن رقيه	۰۲/۰۵۱	//
۵۲	عبدالملك	۰۲/۰۵۲	//
۵۳	عبدالعلي	۰۲/۰۵۳	//
۵۴	فاطمه شفاهي	۰۲/۰۵۴	//
۵۵	طاهره	۰۲/۰۵۵	//
۵۶	حاجي نصرالله	۰۲/۰۵۶	//
۵۷	سيدانور	۰۲/۰۵۷	//
۵۸	خدايداد	۰۲/۰۵۸	//
۵۹	عبدالرحيم وردك	۰۲/۰۵۹	//
۶۰	حسين وفايي	۰۲/۰۶۰	//
۶۱	سيدمحمدجمال	۰۲/۰۶۱	//
۶۲	غلام عباس	۰۲/۰۶۲	//
۶۳	نرگس	۰۳/۰۰۱	غزني
۶۴	غلام رضا	۰۳/۰۰۲	//
۶۴	حاجي عبدالودود	۰۳/۰۰۳	غزني
۶۵	محمدالدين	۰۳/۰۰۴	//
۶۶	محمدحسن	۰۳/۰۰۵	//
۶۷	مامورشهباز	۰۳/۰۰۶	//
۷۸	عبدالحسين	۰۳/۰۰۷	//
۷۹	حاجي خالق داد	۰۳/۰۰۸	//
۷۰	حاجي عباس بصير	۰۳/۰۰۹	//
۷۱	محمدعلي	۰۳/۰۱۰	//
۷۲	هدايت الله	۰۳/۰۱۱	//
۷۳	محمدعليم	۰۳/۰۱۲	//

۷۴	اسدالله ناشر	۰۳/۰۱۳	//
۷۵	فضل احمد	۰۳/۰۱۴	//
۷۶	محمدنوراني	۰۳/۰۱۵	//
۷۷	محمدايمل	۰۳/۰۱۶	//
۷۸	حاجي غلام نقيب	۰۳/۰۱۷	//
۷۹	جمعه گل رشيدي	۰۳/۰۱۸	//
۸۰	نظرمحمد	۰۳/۰۱۹	//
۸۱	خيال محمد	۰۳/۰۲۰	//
۸۲	محمدذكي	۰۳/۰۲۱	//
۸۳	حاجي عبدالقادر	۰۳/۰۲۲	//
۸۴	سيداحمدمعتمدي	۰۳/۰۲۳	//
۸۵	علي جان	۰۳/۰۲۴	//
۸۶	محمدعيوب عليمي	۰۳/۰۲۵	//
۸۷	عزيزالله	۰۳/۰۲۶	//
۸۸	رحمت الله	۰۳/۰۲۷	//
۸۹	حاجي سلمان علي	۰۳/۰۲۸	//
۹۰	حاجي عبدالرحمن	۰۳/۰۲۹	//
۹۱	سيد محمدمحسن	۰۳/۰۳۰	//
۹۲	حاجي محمدطاهر	۰۳/۰۳۱	//
۹۳	حاجي محمدموسى	۰۳/۰۳۲	//
۹۴	عبدالكريم	۰۳/۳۳۱۳	//
۹۵	صديق احمد	۰۳/۰۳۴	//
۹۶	غلام حضرت	۰۳/۰۳۵	//
۹۷	عوض علي	۰۳/۰۳۶	//
۹۸	حاجي سخي داد	۰۳/۰۳۷	//
۹۹	همت علي	۰۳/۰۳۸	//
۱۰۰	محمدداود	۰۳/۰۳۹	//
۱۰۱	ضياب نور	۰۳/۰۴۰	//

۱۰۲	خدایداد	۰۳/۰۴۱	//
۱۰۳	میرمحمدنبي	۰۳/۰۴۲	//
۱۰۴	محمدطاهر	۰۳/۰۴۳	//
۱۰۵	محمدکاظم هدایت	۰۳/۰۴۴	//
۱۰۶	حاجي نورمحمد	۰۳/۰۴۵	//
۱۰۷	ظفرشریف	۰۳/۰۴۶	//
۱۰۸	حمیدالله خان	۰۳/۰۴۷	//
۱۰۹	چمن علي	۰۳/۰۴۸	//
۱۱۰	سیدمحمدیاسین	۰۳/۰۴۹	//
۱۱۱	عبدالجبارخان	۰۳/۰۵۰	//
۱۱۲	سید محمدحنیف	۰۳/۰۵۱	//
۱۱۳	شرف الدین	۰۳/۰۵۲	//
۱۱۴	حاجي اخترمحمد	۰۳/۰۵۳	//
۱۱۵	غلام مصطفی خان	۰۳/۰۵۴	//
۱۱۶	شمیمه	۰۳/۰۵۵	//
۱۱۷	گل رحمان خان	۰۳/۰۵۶	//
۱۱۸	محمدهاشم	۰۳/۰۵۷	//
۱۱۹	صالح محمد	۰۳/۰۵۸	//
۱۲۰	حاجي نصرالله	۰۳/۰۵۹	//
۱۲۱	بي بي ریفه	۰۳/۰۶۰	//
۱۲۲	مامورقطب الدین	۰۳/۰۶۱	//
۱۲۳	خالده	۰۳/۰۶۲	//
۱۲۴	حضرت شاه	۰۳/۰۶۳	//
۱۲۵	عبدالله	۰۳/۰۶۴	//
۱۲۶	محمدنعیم	۰۳/۰۶۵	//
۱۲۷	حاجي سلطان محمد	۰۳/۰۶۶	//
۱۲۸	زرغونه	۰۳/۰۶۷	//
۱۲۹	عبدالواسع	۰۳/۰۶۸	//

۱۳۰	شیرمحمد	۰۳/۰۶۹	//
۱۳۱	پروین	۰۳/۰۷۰	//
۱۳۲	عبدالاحد	۰۳/۰۷۱	//
۱۳۳	محمداسمعیل	۰۳/۰۷۲	//
۱۳۴	عبدالواجد	۰۳/۰۷۳	//
۱۳۵	سراج الدین	۰۳/۰۷۴	//
۱۳۶	محمدگل کوچی	۰۳/۰۷۵	//
۱۳۷	حاجي گلان	۰۳/۰۷۶	//
۱۳۸	حاجي دادمحمد	۰۴/۰۰۱	گردیز
۱۳۹	حاجي علم گل	۰۴/۰۰۲	//
۱۴۰	حاجي شیرخان	۰۴/۰۰۳	//
۱۴۱	عبدالهادي	۰۴/۰۰۴	//
۱۴۲	سیدانارشاه	۰۴/۰۰۵	//
۱۴۳	حاجي غلام نبي	۰۴/۰۰۶	//
۱۴۴	حاجي ادم خان	۰۴/۰۰۷	//
۱۴۵	حاجي محمود	۰۴/۰۰۸	//
۱۴۶	حاجي ابراهیم	۰۴/۰۰۹	//
۱۴۷	مطیع الرحمن	۰۴/۰۱۰	//
۱۴۸	مامور سلیمان	۰۴/۰۱۱	//
۱۴۹	شاه محمود	۰۴/۰۱۲	//
۱۵۰	صحبت خان	۰۴/۰۱۳	//
۱۵۱	محمدعارف	۰۴/۰۱۴	//
۱۵۲	نادرخان	۰۴/۰۱۵	//
۱۵۳	نظرخان	۰۴/۰۱۶	//
۱۵۴	صاحب خان	۰۴/۰۱۷	//
۱۵۵	عبدالرشید	۰۴/۰۱۸	//
۱۵۶	غمی	۰۳/۰۱۹	//
۱۵۷	عبدالحکیم	۰۴/۰۲۰	//

۱۵۸	مہرزا محمد	۰۴/۰۲۱	//
۱۵۹	حاجي ولي خان	۰۴/۰۲۲	//
۱۶۰	حاجي محمدحکیم	۰۴/۰۲۳	//
۱۶۱	نوراللہ	۰۴/۰۲۴	//
۱۶۲	حاجي محمدعلیم	۰۴/۰۲۵	//
۱۶۳	حاجي رضا خان	۰۴/۰۲۶	//
۱۶۴	حاجي خروټی	۰۴/۰۲۷	//
۱۶۵	ظاهرشاه	۰۴/۰۲۸	//
۱۶۶	بادشاه خان	۰۴/۰۲۹	//
۱۶۷	غمی	۰۴/۰۳۰	//
۱۶۸	سیداللہ	۰۴/۰۳۱	//
۱۶۹	حمیداللہ	۰۴/۰۳۲	//
۱۷۰	عبداللہ	۰۴/۰۳۳	//
۱۷۱	غرنی ببرك زی	۰۴/۰۳۴	//
۱۷۲	محمدخلیل	۰۴/۰۳۵	//
۱۷۳	شیراحمد .	۰۴/۰۳۶	//
۱۷۴	عجب خان	۰۴/۰۳۷	//
۱۷۵	محمداکبر	۰۴/۰۳۸	//
۱۷۶	نواب امیرزی	۰۴/۰۳۹	//
۱۷۷	حاجي طوطي خان	۰۴/۰۴۰	//
۱۷۸	میرزا خان	۰۴/۰۴۱	//
۱۷۹	میرزمان	۰۴/۰۴۲	
۱۸۰	حاجي امیرخان	۰۴/۰۴۳	//
۱۸۱	حاجي محمدایوب	۰۴/۰۴۴	//
۱۸۲	محمدقسیم	۰۴/۰۴۵	//
۱۸۳	محمدزاهد	۰۴/۰۴۶	//
۱۸۴	عبدالقیوم	۰۴/۰۴۷	//
۱۸۵	محمداکبر	۰۴/۰۴۸	//

١٨٦	الوات	٠۴/٠۴٩	//
١٨٧	علي بادشاه	٠۴/٠۵٠	//
١٨٨	محمدانور	٠۴/٠۵١	//
١٨٩	يارخان	٠۴/٠۵٢	//
١٩٠	حاجي احمدالله	٠۴/٠۵٣	//
١٩١	شېربادشاه	٠۴/٠۵۴	//
١٩٢	حاجي مظهرخان	٠۴/٠۵۵	//
١٩٣	فضل رحمان	٠۴/٠۵۶	//
١٩۴	دوست گل	٠۴/٠۵٧	//
١٩۵	حاجي بادشاه خان	٠۴/٠۵٨	//
١٩۶	حاجي اخترمحمد	٠۴/٠۵٩	//
١٩٧	حاجي سردارخان	٠۴/٠۶٠	//
١٩٨	الوزى	٠۴/٠۶١	//
١٩٩	سلطان محمد	٠۴/٠۶٢	//
٢٠٠	ذكيم خان	٠۴/٠۶٣	//
٢٠١	سات ملوك	٠۴/٠۶۴	//
٢٠٢	سخي جان	٠۴/٠۶۵	//
٢٠٣	محمدايوب	٠۴/٠۶۶	//
٢٠۴	نايل خان	٠۴/٠۶٧	//
٢٠۵	محمدحسن	٠۴/٠۶٨	//
٢٠۶	اتفاق احمد	٠۴/٠۶٩	//
٢٠٧	سيد محمدعلي شاه	٠۴/٠٧٠	//
٢٠٨	محمدگلاب	٠۴/٠٧١	//
٢٠٩	حاجي امان الله	٠۴/٠٧٢	//
٢١٠	اصيل الدين	٠۴/٠٧٣	//
٢١١	محمدطاهر	٠۴/٠٧۴	//
٢١٢	معراج الدين	٠۴/٠٧۵	//
٢١٣	فضل كريم	٠۴/٠٧۶	//

۲۱۴	نازدانه	۰۴/۰۷۷	//
۲۱۵	نفیسه	۰۴/۰۷۸	//
۲۱۶	پروین	۰۴/۰۷۹	//
۲۱۷	نجیبه	۰۴/۰۸۰	//
۲۱۸	حلیمه خزان	۰۴/۰۸۱	//
۲۱۹	لانجینه	۰۴/۰۸۲	//
۲۲۰	شاه نظیره.	۰۴/۰۸۳	//
۲۲۱	صاحب رحمن	۰۴/۰۸۴	//
۲۲۲	سعدیه	۰۴/۰۸۵	//
۲۲۳	حشمت غني	۰۴/۰۸۶	//
۲۲۴	سیدعنایت الله	۰۴/۰۸۷	//
۲۲۵	نصرالزمان	۰۴/۰۸۸	//
۲۲۶	سید نیك محمد	۰۴/۰۸۹	//
۲۲۷	محمدالدین	۰۴/۰۹۰	//
۲۲۸	سیدعنایت الله	۰۴/۰۹۱	//
۲۲۹	محمداجان	۰۴/۰۹۲	//
۲۳۰	اسدالله	۰۴/۰۹۳	//
۲۳۱	هستي خان	۰۴/۰۹۴	//
۲۳۲	محمدنعیم	۰۴/۰۹۵	//
۲۳۳	حاجي ازادخان	۰۴/۰۹۶	//
۲۳۴	شیرخان	۰۴/۰۹۷	//
۲۳۵	حاجي خان ولي	۰۴/۰۹۸	//
۲۳۶	دوتانی	۰۴/۰۹۹	//
۲۳۷	حاجي دریاخان	۰۴/۰۱۰۰	//
۲۳۸	عتیق الله	۰۴/۱۰۱	//
۲۳۹	محمدعثمان	۰۴/۱۰۲	//
۲۴۰	عبدالله	۰۴/۱۰۳	//
۲۴۱	معشوق احمد	۰۴/۱۰۴	//

۲۴۲	حاجي عبدالحنان	۰۴/۱۰۵	//
۲۴۳	ملك شيرخان	۰۴/۱۰۶	//
۲۴۴	حاجي محمدامين	۰۴/۱۰۷	//
۲۴۵	حاجي درياخان	۰۴/۱۰۸	//
۲۴۶	حاجي شريف سرحدي	۰۴/۱۰۹	//
۲۴۷	عبدالكبير	۰۴/۱۱۰	//
۲۴۸	حاجي عنايت خان	۰۴/۱۱۱	//
۲۴۹	حاجي جنت گل	۰۴/۱۱۲	//
۲۵۰	محمداشرف	۰۴/۱۱۳	//
۲۵۱	داود شاه نيازى	۰۴/۱۱۴	//
۲۵۲	اسدالله	۰۴/۱۱۵	//
۲۵۳	حاجي محمدعمر	۰۴/۱۱۶	//
۲۵۴	عبدالحى	۰۴/۱۱۷	//
۲۵۵	حميده ابراهيمي	۰۴/۱۱۸	//
۲۵۶	پروين مومند	۰۴/۱۱۹	//
۲۵۷	محمدزبير	۰۴/۱۲۰	//
۲۵۸	محمدنعيم	۰۵/۰۰۱	هرات
۲۵۹	عطا محمد	۰۵/۰۰۲	//
۲۶۰	حاجي محسن خان	۰۵/۰۰۳	//
۲۶۱	كمال الدين	۰۵/۰۰۴	//
۲۶۲	محمديوسف	۰۵/۰۰۵	//
۲۶۳	خيرمحمد	۰۵/۰۰۶	//
۲۶۴	محمدابراهيم	۰۵/۰۰۷	//
۲۶۵	عبدالله	۰۵/۰۰۸	//
۲۶۶	محمدقسيم	۰۵/۰۰۹	//
۲۶۷	حاجي تيمورشاه	۰۵/۰۱۰	//
۲۶۸	حاجي امان الله	۰۵/۰۱۱	//
۲۶۹	محمدعلم	۰۵/۰۱۲	//

۲۷۰	ليلما صديقي	۰۵/۰۱۳	//
۲۷۱	عبدالقدوس	۰۵/۰۱۴	//
۲۷۲	محمدداود	۰۵/۰۱۵	//
۲۷۳	دوست محمد	۰۵/۰۱۶	//
۲۷۴	عبدالسلام	۰۵/۰۱۷	//
۲۷۵	ارزو	۰۵/۰۱۸	//
۲۷۶	غلام رسول	۰۵/۰۱۹	//
۲۷۷	عبدالرشيد.	۰۵/۰۲۰	//
۲۷۸	عبدالكريم	۰۵/۰۲۱	//
۲۷۹	غلام سخي	۰۵/۰۲۲	//
۲۸۰	عبدالرحمان	۰۵/۰۲۳	//
۲۸۱	عبدالله	۰۵/۰۲۴	//
۲۸۲	زحل	۰۵/۰۲۵	//
۲۸۳	نفيسه	۰۵/۰۲۶	//
۲۸۴	سيما انوري	۰۵/۰۲۷	//
۲۸۵	نوش افرين	۰۵/۰۲۸	//
۲۸۶	عبدا لهادي	۰۵/۰۲۹	//
۲۸۷	كمال الدين	۰۵/۰۳۰	//
۲۸۸	ملا محمد	۰۵/۰۳۱	//
۲۸۹	سيدعالم	۰۵/۰۳۲	//
۲۹۰	فريده	۰۵/۰۳۳	//
۲۹۱	صالحه	۰۵/۰۳۴	//
۲۹۲	غلام سرور	۰۵/۰۳۵	//
۲۹۳	عبدالخالق	۰۵/۰۳۶	//
۲۹۴	خدای نظر	۰۵/۰۳۷	//
۲۹۵	عبيدالله	۰۵/۰۳۸	//
۲۹۶	حضرت گل	۰۵/۰۳۹	//
۲۹۷	محمداسمعيل	۰۵/۰۴۰	//

۲۹۸	سیداحمد	۰۵/۰۴۱	//
۲۹۹	محمدشریف	۰۵/۰۴۲	//
۳۰۰	محمدسرور	۰۵/۰۴۳	//
۳۰۱	ازیتا	۰۵/۰۴۴	//
۳۰۲	ملیحه	۰۵/۰۴۵	//
۳۰۳	عبدالله	۰۵/۰۴۶	//
۳۰۴	نجیب الله	۰۵/۰۴۷	//
۳۰۵	غلام جیلاني	۰۵/۰۴۸	//
۳۰۶	ګل ګل	۰۵/۰۴۹	//
۳۰۷	محمدعثمان	۰۵/۰۵۰	//
۳۰۸	اختر محمد	۰۵/۵۱۰۱	//
۳۰۹	فتح الله	۰۵/۰۵۲	//
۳۱۰	محمدانور	۰۵/۰۵۳	//
۳۱۱	محمدقسیم	۰۵/۰۵۴	//
۳۱۲	حبیب الله	۰۵/۰۵۵	//
۳۱۳	سلیمان	۰۵/۰۵۶	//
۳۱۴	محمدابراهیم	۰۵/۰۵۷	//
۳۱۵	محمدیعقوب	۰۵/۰۵۸	//
۳۱۶	ادم	۰۵/۰۵۹	//
۳۱۷	جبار	۰۵/۰۶۰	//
۳۱۸	بسم الله	۰۵/۰۶۱	//
۳۱۹	غلام حضرت	۰۵/۰۶۲	//
۳۲۰	احمدشاه	۰۵/۰۶۳	//
۳۲۱	سرورعثماني	۰۵/۰۶۴	//
۳۲۲	محمدسرور	۰۵/۰۶۵	//
۳۲۳	سیما	۰۵/۰۶۶	//
۳۲۴	نجما	۰۵/۰۶۷	//
۳۲۵	شاهین	۰۵/۰۶۸	//

۳۲۶	ماه منیر	۰۵/۰۶۹	//
۳۲۷	حلیمه	۰۵/۰۷۰	//
۳۲۸	فرزانه	۰۵/۰۷۱	//
۳۲۹	بي بي كو	۰۵/۰۷۲	//
۳۳۰	رحيمه جامي	۰۵/۰۷۳	//
۳۳۱	طيبه	۰۵/۰۷۴	//
۳۳۲	سينا	۰۵/۰۷۵	//
۳۳۳	عزيزه	۰۵/۰۷۶	//
۳۳۴	بصيره	۰۵/۰۷۷	//
۳۳۵	قدسيه	۰۵/۰۷۸	//
۳۳۶	ناديه	۰۵/۰۷۹	//
۳۳۷	نجيبه	۰۵/۰۸۰	//
۳۳۸	سكينه	۰۵/۰۸۱	//
۳۳۹	عبدالخالق	۰۵/۰۸۲	//
۳۴۰	ولي محمد	۰۵/۰۸۳	//
۳۴۱	محمدرفيق	۰۵/۰۸۴	//
۳۴۲	شفيقه	۰۵/۰۸۵	//
۳۴۳	محمدعمر	۰۵/۰۸۶	//
۳۴۴	سيدشريف	۰۵/۰۸۷	//
۳۴۵	غلام محبوب	۰۵/۰۸۸	//
۳۴۶	عبدالرحمان	۰۵/۰۸۹	//
۳۴۷	عبدالطيف	۰۵/۰۹۰	//
۳۴۸	عبدا لهادي	۰۵/۰۹۱	//
۳۴۹	محمدصالح	۰۵/۰۹۲	//
۳۵۰	نجيب الله	۰۵/۰۹۳	//
۳۵۱	ملوك	۰۵/۰۹۴	//
۳۵۲	عبدالحميد	۰۵/۰۹۵	//
۳۵۳	عبدالله	۰۵/۰۹۶	//

۳۵۴	محمدیوسف	۰۵/۰۹۷	//
۳۵۵	عبدالخالق	۰۵/۰۹۸	//
۳۵۶	سراج الدین	۰۵/۰۹۹	//
۳۵۷	عبدالقادر	۰۵/۱۰۰	//
۳۵۸	دادمحمد	۰۵/۱۰۱	//
۳۵۹	محمدشاه	۰۵/۱۰۲	//
۳۶۰	عبدالرحمان	۰۵/۱۰۳	//
۳۶۱	عبدالله	۰۵/۱۰۴	//
۳۶۲	زرین گل	۰۵/۱۰۵	//
۳۶۳	عبدالظاهر	۰۵/۱۰۶	//
۳۶۴	احمدشاه	۰۵/۱۰۷	//
۳۶۵	ملا محمد	۰۵/۱۰۸	//
۳۶۶	محمداقا	۰۵/۱۰۹	//
۳۶۷	محمدحسن	۰۵/۱۱۰	//
۳۶۸	غلام نبي	۰۵/۱۱۱	//
۳۶۹	ناهیك فلا	۰۵/۱۱۲	//
۳۷۰	غلام علي	۰۵/۱۱۳	//
۳۷۱	احمدالله	۰۵/۱۱۴	//
۳۷۲	محمدسید	۰۵/۱۱۵	//
۳۷۳	محمدداود	۰۵/۱۱۶	//
۳۷۴	عارف	۰۵/۱۱۷	//
۳۷۵	غلام رسول	۰۵/۱۱۸	//
۳۷۶	جلال الدین	۰۵/۱۱۹	//
۳۷۷	عبدالظاهر	۰۵/۱۲۰	//
۳۷۸	خلیل احمد	۰۵/۱۲۱	//
۳۷۹	غلام فاروق	۰۵/۱۲۲	//
۳۸۰	عبدالشکور	۰۵/۱۲۳	//
۳۸۱	محمدشریف	۰۵/۱۲۴	//

۳۸۲	حفيظ الله	۰۵/۱۲۵	//
۳۸۳	طاهر	۰۵/۱۲۶	//
۳۸۴	محمدحسین	۰۵/۱۲۷	//
۳۸۵	سیدمحمد	۰۵/۱۲۸	//
۳۸۶	عبدالرحیم	۰۵/۱۲۹	//
۳۸۷	فضل الرحمان	۰۵/۱۳۰	//
۳۸۸	محمدنادر	۰۵/۱۳۱	//
۳۸۹	محمدعالم	۰۵/۱۳۲	//
۳۹۰	دولت	۰۵/۱۳۳	//
۳۹۱	علي خان	۰۵/۱۳۴	//
۳۹۲	سیف الدین	۰۵/۱۳۵	//
۳۹۳	محمدسید	۰۵/۱۳۶	//
۳۹۴	سیدسالم	۰۵/۱۳۷	//
۳۹۵	محمدشفیق	۰۵/۱۳۸	//
۳۹۶	عبدالرحمان	۰۵/۱۳۹	//
۳۹۷	محمداکبر	۰۵/۱۴۰	//
۳۹۸	عبدالله	۰۵/۱۴۱	//
۳۹۹	عبدالقدوس	۰۵/۱۴۲	//
۴۰۰	محمود	۰۵/۱۴۳	//
۴۰۱	عبدالظاهر	۰۵/۱۴۴	//
۴۰۲	حبیب الرحمان	۰۵/۱۴۵	//
۴۰۳	جمعه گل	۰۵/۱۴۶	//
۴۰۴	محمدقسیم	۰۵/۱۴۷	//
۴۰۵	حاجي گل	۰۵/۱۴۸	//
۴۰۶	صدرالدین	۰۵/۱۴۹	//
۴۰۷	عبدالبصیر	۰۵/۱۵۰	//
۴۰۸	خدا بخش	۰۵/۱۵۱	//
۴۰۹	غلام فاروق	۰۵/۱۵۲	//

۴۱۰	سیدمحمدعیسی	۰۶/۰۰۱	جلال اباد
۴۱۱	سمیع الله خان	۰۶/۰۰۲	//
۴۱۲	جمعه گل	۰۶/۰۰۳	//
۴۱۳	عبدالغفور	۰۶/۰۰۴	//
۴۱۴	محصل خان	۰۶/۰۰۵	//
۴۱۵	محمدامین .	۰۶/۰۰۶	//
۴۱۶	محمدگل	۰۶/۰۰۷	//
۴۱۷	محمدرحیم خان	۰۶/۰۰۸	//
۴۱۸	حاجي محمدکریم	۰۶/۰۰۹	//
۴۱۹	عبدالرحیم	۰۶/۰۱۰	//
۴۲۰	عصمت الله	۰۶/۰۱۱	//
۴۲۱	موسی خان	۰۶/۰۱۲	//
۴۲۲	موسم خان	۰۶/۰۱۳	//
۴۲۳	مکرم خان	۰۶/۰۱۴	//
۴۲۴	عبدالمالك	۰۶/۰۱۵	//
۴۲۵	عبدالمنیر	۰۶/۰۱۶	//
۴۲۶	سیداغا	۰۶/۰۱۷	//
۴۲۷	شیرمحمد	۰۶/۰۱۸	//
۴۲۸	عبدالجبار	۰۶/۰۱۹	//
۴۲۹	اسدالله	۰۶/۰۲۰	//
۴۳۰	محمدعمر	۰۶/۰۲۱	//
۴۳۱	عبدالجمیل	۰۶/۰۲۲	//
۴۳۲	حاجي غازي خان	۰۶/۰۲۳	//
۴۳۳	صاحب زاده	۰۶/۰۲۴	//
۴۳۴	غلام دستگیر	۰۶/۰۲۵	//
۴۳۵	شهزاده	۰۶/۰۲۶	//
۴۳۶	پاچاگل	۰۶/۰۲۷	//
۴۳۷	امانت خان	۰۶/۰۲۸	//

۴۳۸	شاهدالله	۰۶/۰۲۹	//
۴۳۹	حاجي غلام نبي	۰۶/۰۳۰	//
۴۴۰	محمدهاشم	۰۶/۰۳۱	//
۴۴۱	حاجي روح الله	۰۶/۰۳۲	//
۴۴۲	صاحب جان	۰۶/۰۳۳	//
۴۴۳	رحيم داد	۰۶/۰۳۴	//
۴۴۴	عبدالولي	۰۶/۰۳۵	//
۴۴۵	شاه جهان	۰۶/۰۳۶	//
۴۴۶	محمدامين	۰۶/۰۳۷	//
۴۴۷	محمداسلم	۰۶/۰۳۸	//
۴۴۸	شاه محمود	۰۶/۰۳۹	//
۴۴۹	محمدالله	۰۶/۰۴۰	//
۴۵۰	عبدالظاهر	۰۶/۰۴۱	//
۴۵۱	غلا خان	۰۶/۰۴۲	//
۴۵۲	مفاد خير	۰۶/۰۴۳	//
۴۵۳	سيدامين	۰۶/۰۴۴	//
۴۵۴	محصل خان	۰۶/۰۴۵	//
۴۵۵	ميرويس	۰۶/۰۴۶	//
۴۵۶	عطاء الله	۰۶/۰۴۷	//
۴۵۷	سيدعزيز	۰۶/۰۴۸	//
۴۵۸	حاجي شهزاده	۰۶/۰۴۹	//
۴۵۹	محمدي ګل.	۰۶/۰۵۰	//
۴۶۰	عبدالغفور	۰۶/۰۵۱	//
۴۶۱	محمدابراهيم	۰۶/۰۵۲	//
۴۶۲	فضل محمد	۰۶/۰۵۳	//
۴۶۳	لال اغا	۰۶/۰۵۴	//
۴۶۴	شكرالله	۰۶/۰۵۵	//
۴۶۵	عبدالجبار	۰۶/۰۵۶	//

۴۶۶	داودشاه	۰۶/۰۵۷	//
۴۶۷	ملك قيس	۰۶/۰۵۸	//
۴۶۸	غلام حضرت	۰۶/۰۵۹	//
۴۶۹	گل محمدخان	۰۶/۰۶۰	//
۴۷۰	محمدنظر	۰۶/۰۶۱	//
۴۷۱	عبدالقادر	۰۶/۰۶۲	//
۴۷۲	سيدموجود شاه	۰۶/۰۶۳	//
۴۷۳	فقيرمحمد	۰۶/۰۶۴	//
۴۷۴	امان الله	۰۶/۰۶۵	//
۴۷۵	محمدولي	۰۶/۰۶۶	//
۴۷۶	محمدنبي	۰۶/۰۶۷	//
۴۷۷	بهاو الله	۰۶/۰۶۸	//
۴۷۸	سيدفضل رباني	۰۶/۰۶۹	//
۴۷۹	نجم الدين	۰۶/۰۷۰	//
۴۸۰	محمدانور	۰۶/۰۷۱	//
۴۸۱	نصيراحمد	۰۶/۰۷۲	//
۴۸۲	غلام دستگير	۰۶/۰۷۳	//
۴۸۳	ولي محمد	۰۶/۰۷۴	//
۴۸۴	محمدقابل	۰۶/۰۷۵	//
۴۸۵	حاجي زلمی	۰۶/۰۷۶	//
۴۸۶	سيدبها	۰۶/۰۷۷	//
۴۸۷	محمدابراهيم	۰۶/۰۷۸	//
۴۸۸	كريم	۰۶/۰۷۹	//
۴۸۹	محمدامان	۰۶/۰۸۰	//
۴۹۰	الله نظر	۰۶/۰۸۱	//
۴۹۱	سيف الله	۰۶/۰۸۲	//
۴۹۲	عبدالرحيم	۰۶/۰۸۳	//
۴۹۳	ببرك شينوارى	۰۶/۰۸۴	//

۴۹۴	یاغیستان	۰۶/۰۸۵	//
۴۹۵	سوچه گل	۰۶/۰۸۶	//
۴۹۶	محمددیدار	۰۶/۰۸۷	//
۴۹۷	حاجي نذیر	۰۶/۰۸۸	//
۴۹۸	سیدامیر	۰۶/۰۸۹	//
۴۹۹	سردارخان	۰۶/۰۹۰	//
۵۰۰	همایون شینواری	۰۶/۰۹۱	//
۵۰۱	بادام	۰۶/۰۹۲	//
۵۰۲	عبدالحلیم	۰۶/۰۹۳	//
۵۰۳	امان الله	۰۶/۰۹۴	//
۵۰۴	فضل رحیم	/۰۶/۰۹۵	//
۵۰۵	ښایسته زر	۰۶/۰۹۶	//
۵۰۶	محمدعمر	۰۶/۰۹۷	//
۵۰۷	محمدظاهر	۰۶/۰۹۸	//
۵۰۸	محمداصف	۰۶/۰۹۹	//
۵۰۹	گل محمد	۰۶/۱۰۰	//
۵۱۰	محمدداود	۰۶/۱۰۱	//
۵۱۱	عبیدالله	۰۶/۱۰۲	//
۵۱۲	روح الامین	۰۶/۱۰۳	//
۵۱۳	حاجي بابو	۰۶/۱۰۴	//
۵۱۴	شاه محمد	۰۶/۱۰۵	//
۵۱۵	گل انور	۰۶/۱۰۶	//
۵۱۶	احسان الله	۰۶/۱۰۷	//
۵۱۷	برهان الدین	۰۶/۱۰۸	//
۵۱۸	محمد اسماعیل	۰۶/۱۰۹	//
۵۱۹	عبدالحلیم	۰۶/۱۱۰	//
۵۲۰	زینت الله	۰۶/۱۱۱	//
۵۲۱	محمدموسی	۰۶/۱۱۲	//

۵۲۲	عطاء الله	۰۶/۱۱۳	//
۵۲۳	محمدسرور	۰۶/۱۱۴	//
۵۲۴	عبدالحلیم	۰۶/۱۱۵	//
۵۲۵	غلام سخي	۰۶/۱۱۶	//
۵۲۶	تمیم نورستانی	۰۶/۱۱۷	//
۵۲۷	سیمع الحق	۰۶/۱۱۸	//
۵۲۸	ګل اعظم	۰۶/۱۱۹	//
۵۲۹	ډاکټریوسف نورستانی	۰۶/۱۲۰	//
۵۳۰	عبدالحنان	۰۶/۱۲۱	//
۵۳۱	عبدالمنان	۰۶/۱۲۲	//
۵۳۲	شجاع الملك	۰۶/۱۲۳	//
۵۳۳	محمدګل	۰۶/۱۲۴	//
۵۳۴	الودین	۰۶/۱۲۵	//
۵۳۵	نور ولي	۰۶/۱۲۶	//
۵۳۶	سیدمحمد	۰۶/۱۲۷	//
۵۳۷	حاجي عبدالعزیز	۰۶/۱۲۸	//
۵۳۸	محمدالله	۰۶/۱۲۹	//
۵۳۹	عبدالقادر	۰۶/۱۳۰	//
۵۴۰	الله داد	۰۶/۱۳۱	//
۵۴۱	فرمان الله	۰۶/۱۳۲	//
۵۴۲	اسدالله	۰۶/۱۳۳	//
۵۴۳	عبدالجمیل	۰۶/۱۳۴	//
۵۴۴	محمداسماعیل	۰۶/۱۳۵	//
۵۴۵	حاجي عبدالعزیز	۰۶/۱۳۶	//
۵۴۶	غلام حیدر	۰۶/۱۳۷	//
۵۴۷	ارین	۰۶/۱۴۶	//
۵۴۸	فهیمه	۰۶/۱۴۷	//
۵۴۹	حمیرا	۰۶/۱۴۸	//

۵۵۰	سایمه	۰۶/۱۴۹	//
۵۵۱	نګارخالېز	۰۶/۱۵۰	//
۵۵۲	ملالۍ ساپۍ	۰۶/۱۵۱	//
۵۵۳	عارفه	۰۶/۱۵۲	//
۵۵۴	ضیاکاکړ	۰۶/۱۵۳	//
۵۵۵	ثریا	۰۶/۱۵۴	//
۵۵۶	ضیاګل	۰۶/۱۵۵	//
۵۵۷	انیسه	۰۶/۱۵۶	//
۵۵۸	ملیحه	۰۶/۱۵۹	//
۵۵۹	عمر زاخېلوال	۰۶/۱۶۴	//
۵۶۰	صاحب الرحمن	۰۶/۱۶۵	//
۵۶۱	ګل رحمن	۰۶/۲۰۰	//
۵۶۲	ملك محمدعلي	۰۶/۲۰۱	//
۵۶۳	میاشاه جهان	۰۶/۲۰۱	//
۵۶۴	حاجي احمدجان	۰۶/۲۰۳	//
۵۶۵	ملك دریا خان	۰۶/۲۰۴	//
۵۶۶	حاجي دین	۰۶/۲۰۵	//
۵۶۷	محمداشرف	۰۶/۲۰۶	//
۵۶۸	حاجي خان ککوزی	۰۶/۲۰۷	//
۵۶۹	حاجي جنت ګل	۰۶/۲۰۸	//
۵۷۰	سرور احمدزی	۰۶/۲۰۹	//
۵۷۱	حاجي خواني	۰۶/۲۱۰	//
۵۷۳	احمدګل	۰۷/۰۰۱	کابل
۵۷۴	عنایت الله	۰۷/۰۰۲	//
۵۷۵	زین العابدین	۰۷/۰۰۳	//
۵۷۶	عبدالغفور	۰۷/۰۰۴	//
۵۷۷	محمدفرید	۰۷/۰۰۵	//
۵۷۸	عبدالفتاح	۰۷/۰۰۶	//

۵۷۹	عبدالاکبر	۰۷/۰۰۷	//
۵۸۰	عبدالوکیل	۰۷/.۰۰۸	//
۵۸۱	محمدفاروق	۰۷/۰۰۹	//
۵۸۲	عبدالقسیم	۰۷/۰۱۰	//
۵۸۳	محمدعلم	۰۷/۰۱۱	//
۵۸۴	نجیب اغا	۰۷/۰۱۲	//
۵۸۵	خواجه شیرپاچا	۰۷/۰۱۳	//
۵۸۶	غلام غوث	۰۷/۰۱۴	//
۵۸۷	غلام نبي	۰۷/۰۱۵	//
۵۸۸	محمدعارف	۰۷/۰۱۶	//
۵۸۹	محمدعمر	۰۷/۰۱۷	//
۵۹۰	شاه ولي	۰۷/۰۱۸	//
۵۹۱	نورحبیب	۰۷/۰۱۹	//
۵۹۲	محمداقبال	۰۷/۰۲۰	//
۵۹۳	هاشم الدین	۰۷/۰۲۵	//
۵۹۴	محمدصادق	۰۷/۰۲۶	//
۵۹۵	نصرالله	۰۷/۰۲۷	//
۵۹۶	سرفراز	۰۷/۰۲۸	//
۵۹۷	خیرمحمد	۰۷/۰۲۹	//
۵۹۸	میرعبدالکریم	۰۷/۰۳۰	//
۵۹۹	محمداسحاق	۰۷/۰۳۱	//
۶۰۰	محمدشریف	۰۷/۰۳۳	//
۶۰۱	شیرمحمد	۰۷/۰۳۴	//
۶۰۲	محمدطاوس	۰۷/۰۳۵	//
۶۰۳	فرید احمدشفیق	۰۷/۰۳۶	//
۶۰۴	عبدالستار	۰۷/۰۳۷	//
۶۰۵	شاه موسم	۰۷/۰۳۸	//
۶۰۶	عبدالغفار	۰۷/۰۳۹	//

۶۰۷	عبدالحنان روفي	۰۷/۰۴۰	//
۶۰۸	حاجي خيرالدين	۰۷/۰۴۱	//
۶۰۹	عبدالفتاح	۰۷/۰۴۲	//
۶۱۰	فضل حق	۰۷/۰۴۳	//
۶۱۱	محمداشرف	۰۷/۰۴۴	//
۶۱۲	عبدالرحمان	۰۷/۰۴۵	//
۶۱۳	ګل زمان	۰۷/۰۴۶	//
۶۱۴	نوراحمد	۰۷/۰۴۷	//
۶۱۵	حاجي محمدصبور	۰۷/۰۴۸	//
۶۱۶	سيدعزيز	۰۷/۰۴۹	//
۶۱۷	شمس الدين	۰۷/۰۵۰	//
۶۱۸	عبدالمالك	۰۷/۰۵۲	//
۶۱۹	حاجي قره بيګ	۰۷/۰۵۳	//
۶۲۰	محمدسيدخان	۰۷/۰۵۴	//
۶۲۱	عبدالودود	۰۷/۰۵۵	//
۶۲۲	محمديعقوب	۰۷/۰۵۶	//
۶۲۳	عبدالوحيد	۰۷/۰۵۷	//
۶۲۴	عبدالقدير	۰۷/۰۵۸	//
۶۲۵	اكرام الدين	۰۷/۰۶۰	//
۶۲۶	ميرحسين	۰۷/۰۶۱	//
۶۲۷	حسين يوسفي	۰۷/۰۶۲	//
۶۲۸	عبدالرزاق	۰۷/۰۶۳	//
۶۲۹	اسدالله	۰۷/۰۶۸	//
۶۳۰	دين محمد	۰۷/۰۷۰	//
۶۳۱	محمدباقر	۰۷/۰۷۱	//
۶۳۲	عبدالنسيم	۰۷/۰۷۲	//
۶۳۳	مسلمه	۰۷/۰۷۳	//
۶۳۴	نورمحمدمنګل	۰۷/۰۷۴	//

۶۳۵	عبدالمنير	۰۷/۰۷۵	//
۶۳۶	حاجي كريم داد	۰۷/۰۷۶	//
۶۳۷	سيد بادشاه حسيني	۰۷/۰۷۸	//
۶۳۸	نعمت الله جاويد	۰۷/۰۷۸	//
۶۳۹	محمد عبدالاحرار	۰۷/۰۸۰	//
۶۴۰	عزيزه قريشي	۰۷/۰۸۱	//
۶۴۱	سيدخان اقا	۰۷/۰۸۲	//
۶۴۲	محمدسليم	۰۷/۰۸۳	//
۶۴۳	زرجان	۰۷/۰۸۹	//
۶۴۴	يارمحمد	۰۷/۰۹۰	//
۶۴۵	محمديعقوب	۰۷/۰۹۱	//
۶۴۶	امان الله	۰۷/۰۹۲	//
۶۴۷	فريده	۰۷/۰۹۳	//
۶۴۸	نادره	۰۷/۰۹۴	//
۶۴۹	حاجي عظيم الله	۰۷/۰۹۵	//
۶۵۰	حاجي غلام رباني	۰۷/۰۹۶	//
۶۵۱	عبدالوكيل	۰۷/۰۹۷	//
۶۵۲	نجيب الله	۰۷/۰۹۸	//
۶۵۳	حاجي امين الله	۰۷/۰۹۹	//
۶۵۴	عبدالوكيل	۰۷/۱۰۰	//
۶۵۵	عاليه	۰۷/۱۰۱	//
۶۵۶	حاجي بيدار	۰۷/۱۰۲	//
۶۵۷	نجيبه	۰۷/۱۰۳	//
۶۵۸	ميراكبر	۰۷/۱۰۴	//
۶۵۹	غلام معروف	۰۷/۱۰۵	//
۶۶۰	روشان	۰۷/۱۰۶	//
۶۶۱	مسعوده جلالي	۰۷/۱۰۷	//
۶۶۲	عجب گل	۰۷/۱۰۸	//

۶۶۳	محمدنعیم	۰۷/۱۰۹	//
۶۶۴	شمس الدین	۰۷/۱۱۰	//
۶۶۵	غلام رباني	۰۷/۱۱۱	//
۶۶۶	محی الدین	۰۷/۱۱۲	//
۶۶۷	چراغ علي	۰۷/۱۱۳	//
۶۶۸	محمدابراهیم	۰۷/۱۱۴	//
۶۶۹	عزیزالله	۰۷/۱۱۵	//
۶۷۰	ذاکره	۰۷/۱۱۶	//
۶۷۱	صفیه حیات	۰۷/۱۱۷	//
۶۷۲	عبدالحفیظ	۰۷/۱۱۸	//
۶۷۳	سیدعسکر	۰۷/۱۱۹	//
۶۷۴	حاجي احمدالله	۰۷/۱۲۰	//
۶۷۵	سیدمصطفی	۰۷/۱۲۱	//
۶۷۶	سیدګلاب	۰۷/۱۲۲	//
۶۷۷	شہرعلم	۰۷/۱۲۳	//
۶۷۸	محموده	۰۷/۱۲۴	//
۶۷۹	محمدشریف	۰۷/۱۲۵	//
۶۸۰	شیرین اقا	۰۷/۱۲۶	//
۶۸۱	اقاشیرین	۰۷/۱۲۷	//
۶۸۲	غلام داود	۰۷/۱۲۸	//
۶۸۳	انیسه	۰۷/۱۲۹	//
۶۸۴	خان اقا	۰۷/۱۳۰	//
۶۸۵	محمداسمعیل	۰۷/۱۳۱	//
۶۸۶	محمدنذیر	۰۷/۱۳۲	//
۶۸۷	حبیبه جان	۰۷/۱۳۳	//
۶۸۸	حفیظ الله	۰۷/۱۳۴	//
۶۸۹	محمد امین	۰۷/۱۳۵	//
۶۹۰	حاجي محمدعالم	۰۷/۱۳۶	//

۶۹۱	محمدنعیم	۰۷/۱۶۰	//
۶۹۲	شپرشاه	۰۷/۱۶۱	//
۶۹۳	قاري محب الرحمان	۰۷/۱۶۲	//
۶۹۴	محمد رسول داودزی	۰۷/۱۶۳	//
۶۹۵	سیداحمد	۰۷/۱۶۵	//
۶۹۶	نورالله	۰۷/۱۶۷	//
۶۹۷	دوست محمد	۰۷/۱۶۸	//
۶۹۸	میاجان مجددي	۰۷/۱۶۹	//
۶۹۹	محمد فاروق برکی	۰۷/۱۷۰	//
۷۰۰	عبدالوکیل	۰۷/۱۷۱	//
۷۰۱	حاجي نواب خان	۰۷/۱۷۴	//
۷۰۲	محمدسنگین	۰۷/۱۷۵	//
۷۰۳	عبدالطیف	۰۷/۱۷۶	//
۷۰۴	عبدالستار	۰۷/۱۷۷	//
۷۰۵	عبدالوکیل	۰۷/۱۷۸	//
۷۰۶	سیداحمدشاه	۰۷/۱۷۹	//
۷۰۷	میراجان	۰۷/۱۸۰	//
۷۰۸	حاجي جنت گل	۰۷/۱۸۷	//
۷۰۹	سیدمیراحمد	۰۷/۱۸۸	//
۷۱۰	بصیراحمد	۰۷/۱۸۹	//
۷۱۱	میرامان الدین	۰۷/۱۹۰	//
۷۱۲	احمدشاه	۰۷/۱۹۱	//
۷۱۳	شیرپادشاه	۰۷/۱۹۲	//
۷۱۴	عبدالرشید	۰۷/۱۹۳	//
۷۱۵	عبدالواسع	۰۷/۱۹۵	//
۷۱۶	محمدشفیع	۰۷/۱۹۶	//
۷۱۷	سیدمقبول	۰۷/۱۹۷	//
۷۱۸	عبدالاکبر	۰۷/۱۹۸	//

۷۱۹	محمدظاهر	۰۷/۱۹۹	//
۷۲۰	گل منان	۰۷/۲۰۰	//
۷۲۱	میراحمد	۰۷/۲۰۱	//
۷۲۲	محمدامین	۰۷/۲۰۲	//
۷۲۳	زرمینه	۰۷/۲۰۳	//
۷۲۴	عبیدالله	۰۷/۲۰۴	//
۷۲۵	عتیق الله	۰۷/۲۰۵	//
۷۲۶	لیلما	۰۷/۲۰۶	//
۷۲۷	نادره	۰۷/۲۰۷	//
۷۲۸	زړګی	۰۷/۲۰۸	//
۷۲۹	محمدسرورحسيني	۰۷/۲۵۰	//
۷۳۰	رازق صمدي	۰۷/۲۵۱	//
۷۳۱	رندرسنګ	۰۷/۲۶۰	//
۷۳۲	هرنباس سنګ	۰۷/۲۶۱	//
۷۳۳	رام سرن	۰۷/۲۶۲	//
۷۳۴	هوتار سنګ	۰۷/۲۶۳	//
۷۳۵	وحیده رحیم	۰۷/۲۷۰	//
۷۳۶	محمدغوث	۰۷/۲۷۱	//
۷۳۷	عبدالسلام	۰۷/۲۷۲	//
۷۳۸	حيات الله حيات	۰۷/۲۷۳	//
۷۳۹	محمدعلم	۰۷/۲۷۴	//
۷۴۰	ثریا پوپل	۰۷/۲۷۵	//
۷۴۱	شاه محمد میوندي	۰۷/۲۷۶	//
۷۴۲	سید حسین مانوي	۰۷/۲۷۷	//
۷۴۳	رجب علي	۰۷/۲۸۰	//
۷۴۴	زراب ګل	۰۷/۲۸۱	//
۷۴۵	حاجي محمدنعیم	۰۷/۲۸۶	//
۷۴۶	شجاع الدوله	۰۷/۲۸۸	//

۷۴۷	عبدالبصیر	۰۷/۲۸۹	//
۷۴۸	نجیبه	۰۷/۳۰۰	//
۷۴۹	ذکیه ذکي	۰۷/۳۰۱	//
۷۵۰	صالحه	۰۷/۳۰۲	//
۷۵۱	اناهیتا ادا	۰۷/۳۰۳	//
۷۵۲	عبدالحمید	۰۷/۳۰۴	//
۷۵۳	سلطان احمد	۰۷/۴۰۰	//
۷۵۴	عبدالغفور	۰۷/۴۰۱	//
۷۵۵	فضل الله	۰۷/۴۰۲	//
۷۵۶	محمدافسر	۰۷/۴۰۳	//
۷۵۷	محمدفهیم	۰۷/۴۰۴	//
۷۵۸	احمد ضیا	۰۷/۴۰۵	//
۷۵۹	ذبیح الله	۰۷/۴۰۶	//
۷۶۰	سیدمیرحسین	۰۷/۴۰۷	//
۷۶۱	عبدالرب رسول سیاف	۰۷/۵۰۰	//
۷۶۲	محمدبلال نرام	۰۷/۵۰۱	//
۷۶۳	محمدافغان	۰۷/۵۰۲	//
۷۶۴	عبدالودود	۰۷/۵۰۳	//
۷۶۵	عمر منیب	۰۷/۵۰۴	//
۷۶۶	عزت الله	۰۷/۵۰۵	//
۷۶۷	زینب وحیدي	۰۷/۵۱۰	//
۷۶۸	زرڅانګه	۰۷/۵۱۱	//
۷۶۹	نفیسه نصیب	۰۷/۵۱۲	//
۷۷۰	راضیه	۰۷/۵۱۳	//
۷۷۱	یاسمین	۰۷/۵۱۴	//
۷۷۲	ثریا بهادر	۰۷/۵۱۵	//
۷۷۳	شفیقه جان	۰۷/۵۱۶	//
۷۷۴	مرضیه	۰۷/۵۱۷	//

۷۷۵	عزیزه	۰۷/۵۱۸	//
۷۷۶	گل جان	۰۷/۵۱۹	//
۷۷۷	رضا ذکي	۰۷/۶۰۰	//
۷۷۸	سید محمد هادي	۰۷/۶۰۱	//
۷۷۹	احمدحسین	۰۷/۶۰۲	//
۷۸۰	حاجي عبدالفتاح	۰۷/۶۰۳	//
۷۸۱	سراج الدین	۰۷/۶۰۴	//
۷۸۲	فقیرشاه مهران	۰۷/۶۰۵	//
۷۸۳	سخي داد	۰۷/۶۰۶	//
۷۸۴	سیدمحمدعلم	۰۷/۶۰۷	//
۷۸۵	شیراحمد	۰۷/۶۵۰	//
۷۸۶	محمدداود	۰۷/۶۵۱	//
۷۸۷	سیدمحمدحسین	۰۷/۶۵۳	//
۷۸۸	فیض الله جلال	۰۷/۶۶۰	//
۷۸۹	صابر خویشکی	۰۷/۶۶۱	//
۷۹۰	محمداکبر پوپل	۰۷/۶۶۲	//
۷۹۱	محمدمحسن یاسین	۰۷/۶۶۳	//
۷۹۲	ریحانه	۰۷/۶۶۴	//
۷۹۳	نورجهان	۰۷/۶۶۵	//
۷۹۴	محمداصف دلاور	۰۷/۶۶۶	//
۷۹۵	سیداصغر حیدري	۰۷/۶۶۷	//
۷۹۶	عادله پاینده	۰۷/۶۶۸	//
۷۹۷	شجاع خراساني	۰۷/۶۶۹	//
۷۹۸	فوضیه	۰۷/۶۷۰	//
۷۹۹	هاجره جان	۰۷/۶۷۱	//
۸۰۰	گلالۍ	۰۷/۶۷۲	//
۸۰۱	شریفه	۰۷/۶۷۳	//
۸۰۲	محمدظریف	۰۷/۶۷۴	//

۸۰۳	محمدخان	۰۸/۰۰۱	کندهار
۸۰۴	محمدحسن	۰۸/۰۰۲	//
۸۰۵	غلام دستگیر	۰۸/۰۰۳	//
۸۰۶	عبدالنبي	۰۸/۰۰۴	//
۸۰۷	عبدالحنان	۰۸/۰۰۵	//
۸۰۸	شهاب الدين	۰۸/۰۰۶	//
۸۰۹	سيف الله	۰۸/۰۰۷	//
۸۱۰	صفدرعلي	۰۸/۰۰۸	//
۸۱۱	تيمورشاه	۰۸/۰۰۹	//
۸۱۲	عبدالسلام	۰۸/۰۱۰	//
۸۱۳	معلم اسدالله	۰۸/۰۱۱	//
۸۱۴	عبدالكريم	۰۸/۰۱۲	//
۸۱۵	ملك برهان الدين	۰۸/۰۱۳	//
۸۱۶	عبدالرحمان	۰۸/۰۱۴	//
۸۱۷	عزت الله	۰۸/۰۱۵	//
۸۱۸	عبدالوهاب	۰۸/۰۱۶	//
۸۱۹	سدوزی	۰۸/۰۱۷	//
۸۲۰	محمدنبي	۰۸/۰۱۸	//
۸۲۱	محمدصابر	۰۸/۰۱۹	//
۸۲۲	شهزاده	۰۸/۰۲۰	//
۸۲۳	محمدنصيرخان	۰۸/۰۲۱	//
۸۲۴	محمدجان	۰۸/۰۲۲	//
۸۲۵	عبدالعزيز	۰۸/۰۲۳	//
۸۲۶	حاجي عبدالنصير	۰۸/۰۲۴	//
۸۲۷	حاجي عبدالباقي	۰۸/۰۲۵	//
۸۲۸	عبدالقدوس	۰۸/۰۲۶	//
۸۲۹	حاجي شاه محمد	۰۸/۰۲۷	//
۸۳۰	اسدالله	۰۸/۰۲۸	//

۸۳۱	سیدنورخان	۰۸/۰۲۹	//
۸۳۲	عبدالوحید	۰۸/۰۳۰	//
۸۳۳	نعمت الله	۰۸/۰۳۱	//
۸۳۴	سیدمحمد	۰۸/۰۳۲	//
۸۳۵	امان الله	۰۸/۰۳۳	//
۸۳۶	نورمحمد	۰۸/۰۳۴	//
۸۳۷	عبدالقیوم	۰۸/۰۳۵	//
۸۳۸	اسدالله	۰۸/۰۳۶	//
۸۳۹	محمدهاشم	۰۸/۰۳۷	//
۸۴۰	نورمحمداغا	۰۸/۰۳۸	//
۸۴۱	محمداکبر	۰۸/۰۳۹	//
۸۴۲	محمدصدیق	۰۸/۰۴۰	//
۸۴۳	حاجي عبدالخالق	۰۸/۰۴۱	//
۸۴۴	حاجي عبدالقدوس	۰۸/۰۴۲	//
۸۴۵	محمدعمر	۰۸/۰۴۳	//
۸۴۶	حاجي اخترمحمد	۰۸/۰۴۴	//
۸۴۷	احمدشاه	۰۸/۰۴۵	//
۸۴۸	عبدالغفور خان	۰۸/۰۴۶	//
۸۴۹	حاجي لعل محمد	۰۸/۰۴۷	//
۸۵۰	محمدانور	۰۸/۰۴۸	//
۸۵۱	محمدامین	۰۸/۰۴۹	//
۸۵۲	عبدالکبیر	۰۸/۰۵۰	//
۸۵۳	معلم خان	۰۸/۰۵۱	//
۸۵۴	عبدالخالق	۰۸/۰۵۲	//
۸۵۵	جمعه ګل	۰۸/۰۵۳	//
۸۵۶	حاجي عبدالمناف	۰۸/۰۵۴	//
۸۵۷	عبدالصمدخان	۰۸/۰۵۵	//
۸۵۸	محمداخلاص	۰۸/۰۵۶	//

۸۵۹	بازمحمد	۰۸/۰۵۷	//
۸۶۰	حاجي سيدعمر	۰۸/۰۵۸	//
۸۶۱	سلطان محمد	۰۸/۰۵۹	//
۸۶۲	محمدمحسن	۰۸/۰۶۰	//
۸۶۳	حميدالله	۰۸/۰۶۱	//
۸۶۴	عبدالغفار	۰۸/۰۶۲	//
۸۶۵	عبدالرزاق	۰۸/۰۶۳	//
۸۶۶	اسدالله	۰۸/۰۶۴	//
۸۶۷	حاجي صالح محمد	۰۸/۰۶۵	//
۸۶۸	حاجي حفيظ اله	۰۸/۰۶۶	//
۸۶۹	غلام حيدر	۰۸/۰۶۷	//
۸۷۰	مختاراحمد	۰۸/۰۶۸	//
۸۷۱	فوزيه	۰۸/۰۶۹	//
۸۷۲	نازپرور	۰۸/۰۷۰	//
۸۷۳	ګلالۍ	۰۸/۰۷۱	//
۸۷۴	حاجي محمدسليم	۰۸/۰۷۲	//
۸۷۵	سفر محمدخان	۰۸/۰۷۳	//
۸۷۶	عبدالاحدخان	۰۸/۰۷۴	//
۸۷۷	عبدالقديرخان	۰۸/۰۷۵	//
۸۷۸	غلام رسول	۰۸/۰۷۶	//
۸۷۹	علي شاه خان	۰۸/۰۷۷	//
۸۸۰	حاجي نجيب الله	۰۸/۰۷۸	//
۸۸۱	حاجي ګلاب شاه	۰۸/۰۷۹	//
۸۸۲	حاجي صالح محمد	۰۸/۰۸۰	//
۸۸۳	عبدالحميدخان	۰۸/۰۸۱	//
۸۸۴	جان محمد	۰۸/۰۸۲	//
۸۸۵	حاجي موسى خان	۰۸/۰۸۳	//
۸۸۶	حاجي فيض الله خان	۰۸/۰۸۴	//

۸۸۷	حاجي شاه ولي	۰۸/۰۸۵	//
۸۸۸	حاجي احمدشاه	۰۸/۰۸۶	//
۸۸۹	حاجي اخترمحمد	۰۸/۰۸۷	//
۸۹۰	احمدولي خان	۰۸/۰۸۸	//
۸۹۱	محمداکبر	۰۸/۰۸۹	//
۸۹۲	حاجي عبدالنبي	۰۸/۰۹۰	//
۸۹۳	حاجي عبيدالله	۰۸/۰۹۱	//
۸۹۴	حاجي محمدانور	۰۸/۰۹۲	//
۸۹۵	حاجي عبدالاحد	۰۸/۰۹۳	//
۸۹۶	علي شاه خان	۰۸/۰۹۴	//
۸۹۷	عبدالغفور	۰۸/۰۹۵	//
۸۹۸	سميع الله	۰۸/۰۹۶	//
۸۹۹	حاجي سيدخان	۰۸/۰۹۷	//
۹۰۰	محمدعثمان	۰۸/۰۹۸	//
۹۰۱	محمدايوب	۰۸/۰۹۹	//
۹۰۲	عطاء الله	۰۸/۱۰۰	//
۹۰۳	حاجي مامور	۰۸/۱۰۱	//
۹۰۴	شاه محمد	۰۸/۱۰۲	//
۹۰۵	ولي الله	۰۸/۱۰۳	//
۹۰۶	حاجي صالح محمد	۰۸/۱۰۴	//
۹۰۷	حاجي قلندر	۰۸/۱۰۵	//
۹۰۸	اسحاقزی	۰۸/۱۰۶	//
۹۰۹	عبدالظيف	۰۸/۱۰۷	//
۹۱۰	وکيل لال محمدخان	۰۸/۱۰۸	//
۹۱۱	احمدخان	۰۸/۱۰۹	//
۹۱۲	حاجي عبدالحق	۰۸/۱۱۰	//
۹۱۳	حاجي حيات خان	۰۸/۱۱۱	//
۹۱۴	عطا محمد	۰۸/۱۱۲	//

۹۱۵	عبدالوحید	۰۸/۱۱۳	//
۹۱۶	احمدولي	۰۸/۱۱۴	//
۹۱۷	حاجي عبیدالله	۰۸/۱۱۵	//
۹۱۸	حاجي غوث الدین	۰۸/۱۱۶	//
۹۱۹	اغا ګل	۰۸/۱۱۷	//
۹۲۰	عبدالسلام	۰۸/۱۱۸	//
۹۲۱	عبدالصمد	۰۸/۱۱۹	//
۹۲۲	وکیل محمدصدیق خان	۰۸/۱۲۰	//
۹۲۳	کریم خان	۰۸/۱۲۱	//
۹۲۴	محمدموسی	۰۸/۱۲۲	//
۹۲۵	عبدالقادر	۰۸/۱۲۳	//
۹۲۶	عزیزالله	۰۸/۱۲۴	//
۹۲۷	نعمت الله خان	۰۸/۱۲۵	//
۹۲۸	جمیله	۰۸/۱۴۶	//
۹۲۹	ملالۍ	۰۸/۱۴۷	//
۹۳۰	فضل محمد	۰۸/۱۴۸	//
۹۳۱	بازمحمدخان	۰۸/۱۴۹	//
۹۳۲	غلام حیدر	۰۸/۱۳۰	//
۹۳۳	عبدالرزاق	۰۸/۱۳۱	//
۹۳۴	عتیق الله	۰۸/۱۳۲	//
۹۳۵	محمود	۰۸/۱۳۳	//
۹۳۶	عبیدالله	۰۸/۱۳۴	//
۹۳۷	عبدالقاهر	۰۸/۱۳۵	//
۹۳۸	عزت الله	۰۸/۱۳۶	//
۹۳۹	محمدګل	۰۸/۱۳۷	//
۹۴۰	نورالله	۰۸/۱۳۸	//
۹۴۱	حاجي محمود	۰۸/۱۳۹	//
۹۴۲	شهزاده خان	۰۸/۱۴۰	//

۹۴۳	احمد شاه خان	۰۸/۱۴۱	//
۹۴۴	محمدقسیم	۰۸/۱۴۲	//
۹۴۵	ګلالۍ	۰۸/۱۴۳	//
۹۴۶	شاهده حسین	۰۸/۱۴۴	//
۹۴۷	پاینده محمد	۰۸/۱۴۵	//
۹۴۸	فوزیه	۰۸/۱۴۶	//
۹۴۹	عبدالکبیر	۰۸/۱۴۷	//
۹۵۰	نفیسه	۰۸/۱۴۸	//
۹۵۱	حاجي احمدشاه	۰۸/۱۴۹	//
۹۵۲	عبدالمجید	۰۸/۱۵۰	//
۹۵۳	اسدالله	۰۸/۱۵۱	//
۹۵۴	سردارناصراحمد	۰۸/۱۵۲	//
۹۵۵	نوریه	۰۸/۱۵۳	//
۹۵۶	عزت الله واصفي	۰۸/۱۵۴	//
۹۵۷	عبدالصمد	۰۸/۱۵۵	//
۹۵۸	عزیزالله واصفي	۰۸/۱۵۶	//
۹۵۹	عبدالرزاق شریفي	۰۸/۱۵۷	//
۹۶۰	حاجي غلام حیدر	۰۸/۱۵۸	//
۹۶۱	امان پهلوان	۰۹/۰۰۱	کندز
۹۶۲	ارباب عبدالمجید	۰۹/۰۰۲	//
۹۶۳	محیط	۰۹/۰۰۳	//
۹۶۴	محمدابراهیم	۰۹/۰۰۴	//
۹۶۵	حیدرمحمد	۰۹/۰۰۵	//
۹۶۶	قاري نصیرالله	۰۹/۰۰۶	//
۹۶۷	عبدالروف	۰۹/۰۰۷	//
۹۶۸	سیدصادق	۰۹/۰۰۸	//
۹۶۹	نورالدین	۰۹/۰۰۹	//
۹۷۰	قاري عبدالباقي	۰۹/۰۱۰	//

۹۷۱	حضرت الله	۰۹/۰۱۱	//
۹۷۲	حاجي عبدالواحد	۰۹/۰۱۲	//
۹۷۳	حبيب الرحمن	۰۹/۰۱۳	//
۹۷۴	تاج محمد	۰۹/۰۱۴	//
۹۷۵	محمودشاه	۰۹/۰۱۵	//
۹۷۶	ميراقا	۰۹/۰۱۶	//
۹۷۷	نظري علي	۰۹/۰۱۷	//
۹۷۸	نظرمحمدنيرومند	۰۹/۰۱۸	//
۹۷۹	سيدشاه علم	۰۹/۰۱۹	//
۹۸۰	عبدالعزيز	۰۹/۰۲۰	//
۹۸۱	حاجي عبدالله	۰۹/۰۲۱	//
۹۸۲	نوراحمد	۰۹/۰۲۲	//
۹۸۳	اصل محمد	۰۹/۰۲۳	//
۹۸۴	محمدحكيم	۰۹/۰۲۴	//
۹۸۵	عبدالحميد	۰۹/۰۲۵	//
۹۸۶	عطا والله	۰/۰۲۶	//
۹۸۷	فضل الحق	۰۹/۰۲۷	//
۹۸۸	سيف الرحمن	۰۹/۰۲۸	//
۹۸۹	نادرشاه	۰۹/۰۲۹	//
۹۹۰	مقسوم عبدالله	۰۹/۰۳۰	//
۹۹۱	عبدالرحمن	۰۹/۰۳۱	//
۹۹۲	محمدسرور	۰۹/۰۳۲	//
۹۹۳	عبدالجبار	۰۹/۰۳۳	//
۹۹۴	امان الله	۰۹/۰۳۴	//
۹۹۵	ستوري	۰۹/۰۳۵	//
۹۹۶	شفيقه	۰۹/۰۳۶	//
۹۹۷	عبدالصمد	۰۹/۰۳۷	//
۹۹۸	قاري رحمت الله	۰۹/۰۳۸	//

۹۹۹	عبدالوهاب	۰۹/۰۳۹	//
۱۰۰۰	غلام محمد	۰۹/۰۴۰	//
۱۰۰۱	خان شیرین	۰۹/۰۴۱	//
۱۰۰۲	عبدالجبار	۰۹/۰۴۲	//
۱۰۰۳	عبدالرحیم	۰۹/۰۴۳	//
۱۰۰۴	عبدالغفار	۰۹/۰۴۴	//
۱۰۰۵	عبدالرحمان	۰۹/۰۴۵	//
۱۰۰۶	عبدالعزیز	۰۹/۰۴۶	//
۱۰۰۷	نورالله	۰۹/۰۴۷	//
۱۰۰۸	ولي محمد	۰۹/۰۴۸	//
۱۰۰۹	محمدحسن	۰۹/۰۴۹	//
۱۰۱۰	عفیفه	۰۹/۰۵۰	//
۱۰۱۱	افغانۍ	۰۹/۰۵۱	//
۱۰۱۲	نازیه	۰۹/۰۵۲	//
۱۰۱۳	لطیفه	۰۹/۰۵۳	//
۱۰۱۴	نفس جاهد	۰۹/۰۵۴	//
۱۰۱۵	جمیله	۰۹/۰۵۵	//
۱۰۱۶	هاجره	۰۹/۰۵۶	//
۱۰۱۷	عبدالقیس	۰۹/۰۵۷	//
۱۰۱۸	عبدالقدوس	۰۹/۰۵۸	//
۱۰۱۹	شکریه	۰۹/۰۵۹	//
۱۰۲۰	رحیمه	۰۹/۰۶۰	//
۱۰۲۱	شکیبا	۰۹/۰۶۱	//
۱۰۲۲	هلال الدین	۰۹/۰۶۲	//
۱۰۲۳	سیدکاظم	۰۹/۰۶۳	//
۱۰۲۴	عمراخان	۰۹/۰۶۴	//
۱۰۲۵	عبدالمنان	۰۹/۰۶۵	//
۱۰۲۶	عبدالباقي	۰۹/۰۶۶	//

۱۰۲۷	محبوب شاه	۰۹/۰۶۷	//
۱۰۲۸	جنیدالله	۰۹/۰۶۸	//
۱۰۲۹	محمداسیم	۰۹/۰۶۹	//
۱۰۳۰	اسدالله	۰۹/۰۷۰	//
۱۰۳۱	امان الله	۰۹/۰۷۱	//
۱۰۳۲	رودابه	۰۹/۰۷۲	//
۱۰۳۳	شریف الله	۰۹/۰۷۳	//
۱۰۳۴	محمدرازق	۰۹/۰۷۴	//
۱۰۳۵	عبدالستار	۰۹/۰۷۵	//
۱۰۳۶	محمدابراهیم	۰۹/۰۷۶	//
۱۰۳۷	عین الدین	۰۹/۰۷۷	//
۱۰۳۸	محمدهاشم	۰۹/۰۷۸	//
۱۰۳۹	محمدسلیمان	۰۹/۰۷۹	//
۱۰۴۰	عبدالغفار	۰۹/۰۸۰	//
۱۰۴۱	سیدجمال الدین	۰۹/۰۸۱	//
۱۰۴۲	حاجي نظام الدین	۰۹/۰۸۲	//
۱۰۴۳	محمدولي	۰۹/۰۸۳	//
۱۰۴۴	محمدرحیم	۰۹/۰۸۴	//
۱۰۴۵	محمدخان	۰۹/۰۸۵	//
۱۰۴۶	حمیده	۰۹/۰۸۶	//
۱۰۴۷	عبدالمجید	۰۹/۰۸۷	//
۱۰۴۸	عبدالجلیل	۰۹/۰۸۸	//
۱۰۴۹	امرالدین	۰۹/۰۸۹	//
۱۰۵۰	عبدالروف	۰۹/۰۹۰	//
۱۰۵۱	محمدنعیم	۰۹/۰۹۱	//
۱۰۵۲	عبدالحکیم	۰۹/۰۹۲	//
۱۰۵۳	حفیظ الله	۰۹/۰۹۳	//
۱۰۵۴	عبدالله	۰۹/۰۹۴	//

۱۰۵۵	عبدالروف	۰۹/۰۹۵	//
۱۰۵۶	محمدظاهر	۰۹/۰۹۶	//
۱۰۵۷	محمدیونس	۰۹/۰۹۷	//
۱۰۵۸	عبدالقدوس	۰۹/۰۹۸	//
۱۰۵۹	ارا	۰۹/۰۹۹	//
۱۰۶۰	دام الله خیر	۰۹/۱۰۰	//
۱۰۶۱	عبدالجمیل	۰۹/۱۰۱	//
۱۰۶۲	بابا نظر	۰۹/۱۰۲	//
۱۰۶۳	عبدالولي	۰۹/۱۰۳	//
۱۰۶۴	عبدالوحید	۰۹/۱۰۴	//
۱۰۶۵	داد علي	۰۹/۱۰۵	//
۱۰۶۶	حیدرعلي	۰۹/۱۰۶	//
۱۰۶۷	تورپیکۍ	۰۹/۱۰۷	//
۱۰۶۸	مستوره	۰۹/۱۰۸	//
۱۰۶۹	عبدالروف	۰۹/۱۰۹	//
۱۰۷۰	سفیدخان	۰۹/۱۱۰	//
۱۰۷۱	عبدالاحد	۰۹/۱۱۱	//
۱۰۷۲	عبدالقادر	۰۹/۱۱۲	//
۱۰۷۳	عبدالجلیل	۰۹/۱۱۳	//
۱۰۷۴	محمدظاهر	۰۹/۱۱۴	//
۱۰۷۵	محمدداود	۰۹/۱۱۵	//
۱۰۷۶	نورالله	۰۹/۱۱۶	//
۱۰۷۷	سیدمحمد	۰۹/۱۱۷	//
۱۰۷۸	قچغر مراد	۰۹/۱۱۸	//
۱۰۷۹	امین الله	۰۹/۱۱۹	//
۱۰۸۰	محمدسلیم	۰۹/۱۲۰	//
۱۰۸۱	حبیب الله	۰۹/۱۲۱	//
۱۰۸۲	رزم ارا	۰۹/۱۲۲	//

١٠٨٣	منيژه	٠٩/١٢٣	//
١٠٨٤	محبوبه	٠٩/١٢۴	//
١٠٨۵	فاطمه	٠٩/١٢۵	//
١٠٨۶	زرمينه حسن	٠٩/١٢۶	//
١٠٨٧	مسلمه	٠٩/١٢٧	//
١٠٨٨	حاجي نعيب	٠٩/١٢٨	//
١٠٨٩	حفيظ الله	٠٩/١٢٩	//
١٠٩٠	ميرعالم	٠٩/١٣٠	//
١٠٩١	امان الله	٠٩/١٣١	//
١٠٩٢	اكبر	٠٩/١٣٢	//
١٠٩٣	عبدالقيوم	٠٩/١٣٣	//
١٠٩۴	عبدالحميد	٠٩/١٣۴	//
١٠٩۵	سيدامان الله	٠٩/١٣۵	//
١٠٩۶	اخترمحمد	٠٩/١٣۶	//
١٠٩٧	سيدرحمت الله	٠٩/١٣٧	//
١٠٩٨	محمدامين	٠٩/١٣٨	//
١٠٩٩	عبدالمجيد	٠٩/١٣٩	//
١١٠٠	عبدالهادي	٠٩/١۴٠	//
١١٠١	ميرزا محمد	٠٩/١۴١	//
١١٠٢	عبدالبصير	٠٩/١۴٢	//
١١٠٣	محمدشريف	٠٩/١۴٣	//
١١٠۴	سيداسمعيل	٠٩/١۴۴	//
١١٠۵	حاجي توردی اخند	٠٩/١۴۵	//
١١٠۶	امرالدين	٠٩/١۴۶	//
١١٠٧	عبدالوهاب	٠٩/١۴٧	//
١١٠٨	محمدشاه	٠٩/١۴٨	//
١١٠٩	محمدعلم	٠٩/١۴٩	//
١١١٠	دولت محمد	٠٩/١۵٠	//

۱۱۱۱	ناجیه	۰۹/۱۵۱	//
۱۱۱۲	حاجي محمدالله	۰۹/۱۵۲	//
۱۱۱۳	عبدالقیوم	۰۹/۱۵۳	//
۱۱۱۴	خان محمد	۰۹/۱۵۴	//
۱۱۱۵	عبدالوهاب	۰۹/۱۵۵	//
۱۱۱۶	محمدیوسف	۰۹/۱۵۶	//
۱۱۱۷	محمدشریف	۰۹/۱۵۷	//
۱۱۱۸	بازمحمد	۰۹/۱۵۸	//
۱۱۱۹	عبدالاحد	۰۹/۱۵۹	//
۱۱۲۰	عبدالولي	۰۹/۱۶۰	//
۱۱۲۱	پشتون شانه	۰۹/۱۶۱	//
۱۱۲۲	ملك اریج	۰۹/۱۶۲	//
۱۱۲۳	عبدالروف	۰۹/۱۶۳	//
۱۱۲۴	عزیز الله	۰۹/۱۶۴	//
۱۱۲۵	نجیب الله	۰۹/۱۶۵	//
۱۱۲۶	نعمت الله	۰۹/۱۶۶	//
۱۱۲۷	نوروز	۰۹/۱۶۷	//
۱۱۲۸	انیسه گل	۰۹/۱۶۸	//
۱۱۲۹	شمس الرحمن	۰۹/۱۶۹	//
۱۱۳۰	عبدالشکور	۰۹/۱۷۰	//
۱۱۳۱	برهان الدین برهاني	۰۹/۱۷۵	//
۱۱۳۲	شېرخان	۰۹/۱۷۶	//
۱۱۳۳	احمدنیرو	۰۹/۱۸۰	//
۱۱۳۴	حاجي عبدالحنان	۰۹/۱۸۱	//
۱۱۳۵	حیات الله	۰۹/۱۸۲	//
۱۱۳۶	امان الله	۰۹/۱۸۳	//
۱۱۳۷	محمدعثمان	۰۱۰/۰۰۱	
	مزارشریف		

۱۱۳۸	سيداحمد	۰۱۰/۰۰۲	//
۱۱۳۹	محمدامان	۰۱۰/۰۰۳	//
۱۱۴۰	اصفه	۰۱۰/۰۰۴	//
۱۱۴۱	عبدالعلي	۰۱۰/۰۰۵	//
۱۱۴۲	مولوى نعيم	۰۱۰/۰۰۶	//
۱۱۴۳	امام نظر	۰۱۰/۰۰۷	//
۱۱۴۴	خال نظر	۰۱۰/۰۰۸	//
۱۱۴۵	محمدهاشم	۰۱۰/۰۰۹	//
۱۱۴۶	محمدصالح	۰۱۰/۰۱۰	//
۱۱۴۷	جان محمد	۰۱۰/۰۱۱	//
۱۱۴۸	محمدعيسى	۰۱۰/۰۱۲	//
۱۱۴۹	عبدالسلام	۰۱۰/۰۱۴	//
۱۱۵۰	شيخ احمد	۰۱۰/۰۱۵	//
۱۱۵۱	غلام جيلاني	۰۱۰/۰۱۶	//
۱۱۵۲	حميدالله	۰۱۰/۰۱۷	//
۱۱۵۳	محمدطارق	۰۱۰/۰۱۸	//
۱۱۵۴	سيدتاجدار	۰۱۰/۰۱۹	//
۱۱۵۵	محمدصادق	۰۱۰/۰۲۰	//
۱۱۵۶	سيدابراهيم	۰۱۰/۰۲۱	//
۱۱۵۷	محمدموسى	۰۱۰/۰۲۲	//
۱۱۵۸	شفيع	۰۱۰/۰۲۳	//
۱۱۵۹	عبدالاحد	۰۱۰/۰۲۴	//
۱۱۶۰	حاجي عبدالاحد	۰۱۰/۰۲۵	//
۱۱۶۱	ميرزا عبدالغني	۰۱۰/۰۲۶	//
۱۱۶۲	عبدالقيوم	۰۱۰/۰۲۷	//
۱۱۶۳	عبدالله	۰۱۰/۰۲۸	//
۱۱۶۴	محمديوسف	۰۱۰/۰۲۹	//
۱۱۶۵	حاجي نقيب الله	۰۱۰/۰۳۱	//

۱۱۶۶	عبدالمنان	۰۱۰/۰۳۲	//
۱۱۶۷	غلام سخي	۰۱۰/۰۳۳	//
۱۱۶۸	محمدلطيف	۰۱۰/۰۳۵	//
۱۱۶۹	كرم الدين	۰۱۰/۰۳۶	//
۱۱۷۰	هدايت الله	۰۱۰/۰۳۷	//
۱۱۷۱	سيف الله	۰۱۰/۰۳۸	//
۱۱۷۲	حاجي جاراقول	۰۱۰/۰۳۹	//
۱۱۷۳	سمرالدين	۰۱۰/۰۴۰	//
۱۱۷۴	سيد عبدالعليم	۰۱۰/۰۴۱	//
۱۱۷۵	محمدطاهر	۰۱۰/۰۴۲	//
۱۱۷۶	فريد احمد	۰۱۰/۰۴۳	//
۱۱۷۷	عبدالروف	۰۱۰/۰۴۴	//
۱۱۷۸	شيراغا	۰۱۰/۰۴۵	//
۱۱۷۹	عزيزالله	۰۱۰/۰۴۶	//
۱۱۸۰	عبدالخالق	۰۱۰/۰۴۷	//
۱۱۸۱	حاجي عتيق الله	۰۱۰/۰۴۸	//
۱۱۸۲	سميع الحق	۰۱۰/۰۴۹	//
۱۱۸۳	سيدمحمداقبال	۰۱۰/۰۵۰	//
۱۱۸۴	عبدالرشيددوستم	۰۱۰/۰۵۱	//
۱۱۸۵	سيدنورالله	۰۱۰/۰۵۲	//
۱۱۸۶	فيض الله	۰۱۰/۰۵۳	//
۱۱۸۷	سيدلطف الله	۰۱۰/۰۵۴	//
۱۱۸۸	حاجي ياوبرس	۰۱۰/۰۵۵	//
۱۱۸۹	حاجي محمدنظر	۰۱۰/۰۵۶	//
۱۱۹۰	باز محمد	۰۱۰/۰۵۷	//
۱۱۹۱	محمداعظم	۰۱۰/۰۵۸	//
۱۱۹۲	گل احمد	۰۱۰/۰۵۹	//
۱۱۹۳	قطب الدين	۰۱۰/۰۶۰	//

۱۱۹۴	حاجي قربان نظر	۰۱۰/۰۶۱	//
۱۱۹۵	محمدصديق	۰۱۰/۰۶۲	//
۱۱۹۶	محمداسماعيل	۰۱۰/۰۶۳	//
۱۱۹۷	عبدالكريم	۰۱۰/۰۶۴	//
۱۱۹۸	عبدالوهاب	۰۱۰/۰۶۵	//
۱۱۹۹	حاجي رجب	۰۱۰/۰۶۶	//
۱۲۰۰	حاجي محمداسمعيل	۰۱۰/۰۶۷	//
۱۲۰۱	مخدوم قلي	۰۱۰/۰۶۸	//
۱۲۰۲	سيدحامداغا	۰۱۰/۰۶۹	//
۱۲۰۳	حاجي والله بردي	۰۱۰/۰۷۰	//
۱۲۰۴	خيرالله	۰۱۰/۰۷۱	//
۱۲۰۵	عبدالعزيز	۰۱۰/۰۷۲	//
۱۲۰۶	كفايت الله	۰۱۰/۰۷۳	//
۱۲۰۷	عبدالحى	۰۱۰/۰۷۴	//
۱۲۰۸	احمدشاه	۰۱۰/۰۷۵	//
۱۲۰۹	عزيزالله	۰۱۰/۰۷۶	//
۱۲۱۰	حاجي عبدالقادر	۰۱۰/۰۷۷	//
۱۲۱۱	احمد	۰۱۰/۰۷۸	//
۱۲۱۲	اقا محمد	۰۱۰/۰۷۹	//
۱۲۱۳	غلام محمد	۰۱۰/۰۸۰	//
۱۲۱۴	سلام جان	۰۱۰/۰۸۱	//
۱۲۱۵	ثريا	۰۱۰/۰۸۲	//
۱۲۱۶	محمدطاهر	۰۱۰/۰۸۳	//
۱۲۱۷	حاجي خيرمحمد	۰۱۰/۰۸۴	//
۱۲۱۸	محمدمحسن	۰۱۰/۰۸۵	//
۱۲۱۹	ملا موسى	۰۱۰/۰۸۶	//
۱۲۲۰	غلام نبي	۰۱۰/۰۸۷	//
۱۲۲۱	حاجي احمد	۰۱۰/۰۸۸	//

۱۲۲۲	کفایت الله	۰۱۰/۰۸۹	//
۱۲۲۳	محمدعالم	۰۱۰/۰۹۰	//
۱۲۲۴	حاجي بي بي حليمه	۰۱۰/۰۹۱	//
۱۲۲۵	محمدعارف	۰۱۰/۰۹۲	//
۱۲۲۶	مبشر	۰۱۰/۰۹۳	//
۱۲۲۷	حاجي عشورا	۰۱۰/۰۹۴	//
۱۲۲۸	محمدالله	۰۱۰/۰۹۵	//
۱۲۲۹	شفيقه	۰۱۰/۰۹۶	//
۱۲۳۰	محبوبه	۰۱۰/۰۹۷	//
۱۲۳۱	غلام حسين	۰۱۰/۰۹۸	//
۱۲۳۲	عبدالوهاب	۰۱۰/۰۹۹	//
۱۲۳۳	دين محمد	۰۱۰/۱۰۰	//
۱۲۳۴	محمدنادر	۰۱۰/۱۰۱	//
۱۲۳۵	حاجي فتح محمد	۰۱۰/۱۰۲	//
۱۲۳۶	محمدزمان	۰۱۰/۱۰۳	//
۱۲۳۷	الله يار	۰۱۰/۱۰۴	//
۱۲۳۸	محمدالياس	۰۱۰/۱۰۵	//
۱۲۳۹	عبدالغفار	۰۱۰/۱۰۶	//
۱۲۴۰	سيدعبدالوحيد	۰۱۰/۱۰۷	//
۱۲۴۱	مستوره	۰۱۰/۱۰۸	//
۱۲۴۲	عمرقل	۰۱۰/۱۰۹	//
۱۲۴۳	عبدالمجيد	۰۱۰/۱۱۰	//
۱۲۴۴	محمداکبر	۰۱۰/۱۱۱	//
۱۲۴۵	غلام دستگير	۰۱۰/۱۱۲	//
۱۲۴۶	حبيب الله	۰۱۰/۱۱۳	//
۱۲۴۷	شيرمحمد	۰۱۰/۱۱۴	//
۱۲۴۸	حاجي سخي داد	۰۱۰/۱۱۵	//
۱۲۴۹	غلام حسن	۰۱۰/۱۱۶	//

۱۲۵۰	موسی جان	۰۱۰/۱۱۷	//
۱۲۵۱	شیرزمان	۰۱۰/۱۱۸	//
۱۲۵۲	عبدالقادر	۰۱۰/۱۱۹	//
۱۲۵۳	حاجي عبدالله	۰۱۰/۱۲۰	//
۱۲۵۴	محمدنور	۰۱۰/۱۲۱	//
۱۲۵۵	فیض محمد	۰۱۰/۱۲۲	//
۱۲۵۶	سیدمحمد حیدر	۰۱۰/۱۲۳	//
۱۲۵۷	حاجي عبدالحمید	۰۱۰/۱۲۴	//
۱۲۵۸	حاجي محمدسرور	۰۱۰/۱۲۵	//
۱۲۵۹	حاجي عبدالوکیل	۰۱۰/۱۲۶	//
۱۲۶۰	غلام رسول	۰۱۰/۱۲۷	//
۱۲۶۱	زلمی	۰۱۰/۱۲۸	//
۱۲۶۲	عبدالقدوس	۰۱۰/۱۲۹	//
۱۲۶۳	روزي بردي	۰۱۰/۱۳۰	//
۱۲۶۴	عمرقل	۰۱۰/۱۳۱	//
۱۲۶۵	حاجي محمدنظر	۰۱۰/۱۳۲	//
۱۲۶۶	عبدالجبار	۰۱۰/۱۳۳	//
۱۲۶۷	صالح محمد	۰۱۰/۱۳۴	//
۱۲۶۸	محمدتیمور	۰۱۰/۱۳۵	//
۱۲۶۹	عبدالباقي	۰۱۰/۱۴۰	//
۱۲۷۰	شاه محمدخان	۰۱۰/۱۴۱	//
۱۲۷۱	عبدالستار	۰۱۰/۱۴۲	//
۱۲۷۲	عبدالمحمد	۰۱۰/۱۴۳	//
۱۲۷۳	حاجي عبدالقیوم	۰۱۰/۱۴۴	//
۱۲۷۴	عبادالله مستاقي	۰۱۰/۱۴۵	//
۱۲۷۵	محمداشرف	۰۱۰/۱۴۶	//
۱۲۷۶	محمدباي	۰۱۰/۱۴۷	//
۱۲۷۷	امان الله	۰۱۰/۱۴۸	//

۱۲۷۸	سلامت	۰۱۰/۱۴۹	//
۱۲۷۹	غلام نبي	۰۱۰/۱۶۰	//
۱۲۸۰	شيخ محمدعلي	۰۱۰/۱۶۱	//
۱۲۸۱	محمدعوض	۰۱۰/۱۶۲	//
۱۲۸۲	محمدسرور	۰۱۰/۱۶۳	//
۱۲۸۳	محمدابراهيم	۰۱۰/۱۶۴	//
۱۲۸۴	الف محمد	۰۱۰/۱۶۵	//
۱۲۸۵	محمدنعيم	۰۱۰/۱۶۶	//
۱۲۸۶	لعل محمد	۰۱۰/۱۶۷	//
۱۲۸۷	بسم الله	۰۱۰/۱۷۰	//
۱۲۸۸	محمديعقوب	۰۱۰/۱۷۱	//
۱۲۸۹	نادره	۰۱۰/۱۷۲	//
۱۲۹۰	راحله	۰۱۰/۱۷۳	//
۱۲۹۱	شفيقه	۰۱۰/۱۷۴	//
۱۲۹۲	سيدجلال	۰۱۰/۱۷۵	//
۱۲۹۳	حاجي محمداسحاق	۰۱۰/۱۷۶	//
۱۲۹۴	سيدنعمت الله	۰۱۰/۱۷۷	//
۱۲۹۵	حاجي محمدرسول	۰۱۰/۱۷۸	//
۱۲۹۶	نعمت الله	۰۱۰/۱۷۹	//
۱۲۹۷	شاولي	۰۱۰/۱۸۰	//
۱۲۹۸	عبدالله	۰۱۰/۱۸۱	//
۱۲۹۹	حميرا	۰۱۰/۱۸۲	//
۱۳۰۰	محمداحسان	۰۱۰/۱۸۳	//
۱۳۰۱	رحيمه	۰۱۰/۱۸۴	//
۱۳۰۲	ماريه	۰۱۰/۱۸۵	//
۱۳۰۳	رحمت الله	۰۱۰/۱۸۶	//
۱۳۰۴	ساجده	۰۱۰/۱۸۷	//
۱۳۰۵	مسعوده	۰۱۰/۱۸۸	//

١٣٠٦	حسينه			٠١٠/١٨٩	//
١٣٠٧	حنيفه			٠١٠/١٩٠	//
١٣٠٨	حيات الله			٠١٠/١٩١	//
١٣٠٩	دولت			٠١٠/١٩٢	//
١٣١٠	حبيب الرحمن			٠١٠/١٩٣	//
١٣١١	محمدعمر			٠١٠/١٩۴	//
١٣١٢	نورالدين			٠١٠/١٩۵	//
١٣١٣	ثريا			٠١٠/١٩۶	//
١٣١۴	زرمينه			٠١٠/١٩٧	//
١٣١۵	عبدالطيف			٠١٠/١٩٨	//
١٣١۶	محمدكاظم			٠١٠/١٩٩	//
١٣١٧	عبدالوهاب			٠١٠/٢٠٠	//
١٣١٨	محمدعمر			٠١٠/٢٠١	//
١٣١٩	خديجه			٠١٠/٢٠٢	//
١٣٢٠	عبدالحكيم			٠١٠/٢٠٣	//
١٣٢١	عبدالعزيز			٠١٠/٢٠۴	//
١٣٢٢	محمدهاشم			٠١٠/٢٠۵	//
١٣٢٣	عبدالرحيم			٠١٠/٢٠۶	//
١٣٢۴	محمداحمد			٠١٠/٢٠٧	//
١٣٢۵	عبدالقادردوستم			٠١٠/٢٠٨	//
١٣٢۶	عزيزالله			٠١٠/٢٠٩	//
١٣٢٧	سيدحسين عليمي			٠١٠/٢١٠	//
١٣٢٨	محمداسماعيل			٠١٠/٢١١	//
١٣٢٩	حفيفه	٣	٩	٠١١/٠٠١	انتصابي
١٣٣٠	نازيه	٣	٩	٠١١/٠٠٣	//
١٣٣١	لطيفه	٣	٩	٠١١/٠٠۴	//
١٣٣٢	نفيسه	٣	٩	٠١١/٠٠۵	//
١٣٣٣	جميله	٣	٩	٠١١/٠٠۶	//

۱۳۳۴	حاجره	۳	۹	۰۱۱/۰۰۷	//
۱۳۳۵	فتانه	۳	۹	۰۱۱/۰۰۹	//
۱۳۳۶	لیسا غبار	۸	۸	۰۱۱/۰۱۰	غړي
۱۳۳۷	سید خادم قبادي	۸	۸	۰۱۱/۰۱۱	غړی
۱۳۳۸	نرگس سادات	۸	۱۱	۰۱۱/۰۱۲	غړي
۱۳۳۹	سیدمجتبی هاشمي	۸	۱۱	۰۱۱/۰۱۳	غړی
۱۳۴۰	عباس جعفري	۸	۱۱	۰۱۱/۰۱۴	//
۱۳۴۱	محمدسرور	۸	۱۱	۰۱۱/۰۱۵	//
۱۳۴۲	احمدکمال	۸	۱۱	۰۱۱/۰۱۶	//
۱۳۴۳	فاطمه فاطمي	۸	۱۱	۰۱۱/۰۱۷	غړي
۱۳۴۴	عصمت ایوب	۸	۱۱	۰۱۱/۰۱۸	غړی
۱۳۴۵	سیمین حسن زاده	۸	۱۱	۰۱۱/۰۱۹	غړي
۱۳۴۶	عبدالحکیم	۸	۱۱	۰۱۱/۰۲۰	غړی
۱۳۴۷	محمدصادق	۸	۱۱	۰۱۱/۰۲۱	//
۱۳۴۸	محمدامیرنوري	۸	۱۱	۰۱۱/۰۲۲	//
۱۳۴۹	محمدایوب یعقوبي	۸	۱۱	۰۱۱/۰۲۳	//
۱۳۵۰	محمدخدا دادي	۸	۱۱	۰۱۱/۰۲۴	//
۱۳۵۱	میر عبدالغفار	۸	۱۱	۰۱۱/۰۲۵	//
۱۳۵۲	محمدروف مهدي	۸	۱۱	۰۱۱/۰۲۶	//
۱۳۵۳	علي اکبر نجواي			۰۱۱/۰۲۷	//
۱۳۵۴	محمدهاشم			۰۱۱/۰۲۸	//
۱۳۵۵	رمضان کریمي			۰۱۱/۰۲۹	//
۱۳۵۶	عزرا جعفري			۰۱۱/۰۳۰	غړي
۱۳۵۷	گل محمدارزگاني			۰۱۱/۰۳۱	غړی
۱۳۵۸	طیبه یوسفي			۰۱۱/۰۳۲	غړي
۱۳۵۹	محمدقاسم وحیدي			۰۱۱/۰۳۳	غړی
۱۳۶۰	شاه جهان احمدي			۰۱۱/۰۳۴	//
۱۳۶۱	غلام سرور			۰۱۱/۰۳۵	//

۱۳۶۲	محمدفیاض			۰۱۱/۰۳۶	//
۱۳۶۳	قربان علي عرفاني			۰۱۱/۰۳۷	//
۱۳۶۴	صالح محمد	۲	۵	۰۱۱/۰۳۸	//
۱۳۶۵	سیدنقیب الله			۰۱۱/۰۳۹	//
۱۳۶۶	حیات الله	۱۵	۷	۰۱۱/۰۴۰	//
۱۳۶۷	حاجي امام الدین	۱۵	۷	۰۱۱/۰۴۱	//
۱۳۶۸	سیدحکیم	۱۵	۷	۰۱۱/۰۴۲	//
۱۳۶۹	شفیق الله	۱	۷	۰۱۱/۰۴۳	//
۱۳۷۰	اسدالله کوفي	۱	۹	۰۱۱/۰۴۵	//
۱۳۷۱	خلیل الله	۱۵	۱۱	۰۱۱/۰۴۶	//
۱۳۷۲	حاجي عبدالحکیم	۷	۱۱	۰۱۱/۰۴۷	//
۱۳۷۳	عبدالرحیم	۹	۱۱	۰۱۱/۰۴۸	غړی
۱۳۷۴	محمداصف	۹	۱۱	۰۱۱/۰۴۹	//
۱۳۷۵	محمداصف شهلزی	۹	۱۱	۰۱۱/۰۵۰	//
۱۳۷۶	محمدعزیز	۱۵	۱۱	۰۱۱/۰۵۱	//
۱۳۷۷	سیدسعدالدین	۹	۱۱	۰۱۱/۰۵۲	//
۱۳۷۸	بشیراحمد	۱۰	۱۱	۰۱۱/۰۵۳	//
۱۳۷۹	عبدالسلام	۱۰	۱۱	۰۱۱/۰۵۴	//
۱۳۸۰	ثریا	۱۰	۱۱	۰۱۱/۰۵۵	غړې
۱۳۸۱	محمداسماعیل	۱۰	۱۱	۰۱۱/۰۵۶	غړی
۱۳۸۲	محمدعیسی	۱۰	۱۱	۰۱۱/۰۵۷	// غړی
۱۳۸۳	سیدمحمدموسی	۱۰	۱۱	۰۱۱/۰۵۸	// غړی
۱۳۸۴	محمدکاظم	۱۰	۱۱	۰۱۱/۰۵۹	// غړی
۱۳۸۵	محبوبه حقوقمل	۱۰	۱۱	۰۱۱/۰۶۰	// غړې
۱۳۸۶	محمدطاهر	۱۰	۱۱	۰۱۱/۰۶۱	// غړی
۱۳۸۷	رشیدسلجوقي	۱۰	۱۱	۰۱۱/۰۶۲	// غړی
۱۳۸۸	صبغت الله	۱۰	۱۱	۰۱۱/۰۶۳	// غړی
۱۳۸۹	محمدفرید	۱۰	۱۱	۰۱۱/۰۶۴	// غړی

۱۳۹۰	عبدالعزیز	۱۰	۱۱	۰۱۱/۰٦۵	// غړی
۱۳۹۱	سیدامین مجاهد	۱۰	۱۱	۰۱۱/۰٦٦	// غړی
۱۳۹۲	صدیق مدبر	۱۰	۱۱	۰۱۱/۰٦۷	// غړی
۱۳۹۳	حمیرا نعمتي	۱۰	۱۱	۰۱۱/۰٦۸	// غړې
۱۳۹۴	سیدمسعود	۱۰	۱۱	۰۱۱/۰٦۹	// غړی
۱۳۹۵	اسدالله	۱۰	۱۱	۰۱۱/۰۷۰	//غړی
۱۳۹٦	مولوی خدایداد		۵	۰۱۱/۰۷۱	//
۱۳۹۷	میرمحمدافصل		۵	۰۱۱/۰۷۲	//
۱۳۹۸	محمدرفیق مجددي		۵	۰۱۱/۰۷۳	//
۱۳۹۹	میرعبدالخالق	۱٦	۱۱	۰۱۱/۰۷۴	// مېلمه
۱۴۰۰	شیرمحمدابراهیم	۹	۱۱	۰۱۱/۰۷۵	//
۱۴۰۱	هستي خان	۲	۴	۰۱۱/۰۷٦	//
۱۴۰۲	عبدالکبیر	۲	۸	۰۱۱/۰۷۷	//
۱۴۰۳	داودشاه	۲	۴	۰۱۱/۰۷۸	//
۱۴۰۴	حاجي دریاخان	۲	۴	۰۱۱/۰۸۰	//
۱۴۰۵	حاجي جنت ګل	۲	٦	۰۱۱/۰۸۱	//
۱۴۰٦	محمدسروراحمدزی	۲	٦	۰۱۱/۰۸۴	//
۱۴۰۷	اسدالله	۲	۸	۰۱۱/۰۸۵	//
۱۴۰۸	حاجي عنایت خان	۲	٦	۰۱۱/۰۸٦	//
۱۴۰۹	حاجي ګلان	۲	۸	۰۱۱/۰۸۷	//
۱۴۱۰	امیرمحمود	۱	۷	۰۱۱/۰۸۸	//
۱۴۱۱	احمدنادر	۵	۵	۰۱۱/۰۸۹	//
۱۴۱۲	جمیله مجاهد	۱۸	۴	۰۱۱/۰۹۰	غړې
۱۴۱۳	حبیب الله بشارت	۱	۷	۰۱۱/۰۹۱	غړی
۱۴۱۴	محمدانورشعیب	۱۵	۷	۰۱۱/۰۹۲	//
۱۴۱۵	راحیله	۱۵	۷	۰۱۱/۰۹۳	غړې
۱۴۱٦	صدیق الله	۱۵	۷	۰۱۱/۰۹۴	غړی
۱۴۱۷	سارا امیریار	۱۵	۱۱	۰۱۱/۰۹۵	غړې

۱۴۱۸	ګل مکی شاه	۱۵	۷	۰۱۱/۰۹۶	//
۱۴۱۹	عبدالحی الهي	۱۵	۷	۰۱۱/۰۹۷	غړی
۱۴۲۰	محمدانور	۱۵	۷	۰۱۱/۰۹۸	//
۱۴۲۱	خلیل الله	۱۵	۱۱	۰۱۱/۰۹۹	//
۱۴۲۲	محمدعزیزمرزایي	۱۵	۱۱	۰۱۱/۱۰۰	// غړی
۱۴۲۳	غلام حسین	۸	۱۰	۰۱۱/۱۰۱	//
۱۴۲۴	سیدمحمدحسین	۸	۲	۰۱۱/۱۰۲	//
۱۴۲۵	سیدعوض هاشمي	۸	۳	۰۱۱/۱۰۳	//
۱۴۲۶	حسن زاده	۸	۳	۰۱۱/۱۰۴	//
۱۴۲۷	سیدعوض هاشمي	۸	۳	۰۱۱/۱۰۵	//
۱۴۲۸	عبدالفتاح نوابي	۹	۱۱	۰۱۱/۱۰۶	//
۱۴۲۹	نجیب الله یوسفي	۹	۱۱	۰۱۱/۱۰۷	//
۱۴۳۰	فیروز مرادي	۱۲	۱۱	۰۱۱/۱۰۸	//
۱۴۳۱	ګل سخي رحمانزی	۱۲	۷	۰۱۱/۱۰۹	///
۱۴۳۲	عادله	۱۲	۱۱	۰۱۱/۱۱۰	غړې
۱۴۳۳	غلام محمد	۷	۸	۰۱۱/۱۱۱	غړی
۱۴۳۴	احمدجان	۱۹	۷	۰۱۱/۱۱۲	//
۱۴۳۵	فضل کریم	۷	۱۱	۰۱۱/۱۱۳	//
۱۴۳۶	محمدابراهیم رحماني	۷	۱۱	۰۱۱/۱۱۴	//
۱۴۳۷	سیدظاهرشاه	۷	۱۱	۰۱۱/۱۱۵	//
۱۴۳۸	محمدداود	۱۲	۱۱	۰۱۱/۱۱۶	//
۱۴۳۹	اصیله وردک جمال	۷	۷	۰۱۱/۱۱۷	غړې
۱۴۴۰	نیک محمد	۷	۷	۰۱۱/۱۱۸	غړی
۱۴۴۱	عبدالکریم	۷	۱۰	۰۱۱/۱۱۹	//
۱۴۴۲	محمدمهدي	۷	۸	۰۱۱/۱۲۰	//
۱۴۴۳	حاجي سلیمانیار	۷	۱۱	۰۱۱/۱۲۱	//
۱۴۴۴	عبدالفتاح نورزی	۷	۱۱	۰۱۱/۱۲۲	//
۱۴۴۵	شیرباز حکیمي	۷	۱۱	۰۱۱/۱۲۳	//

۱۴۴۶	سیدابراهیم جیلاني	۷	۱۱	۰۱۱/۱۲۴	//
۱۴۴۷	حاجي حیات الله	۷	۱۱	۰۱۱/۱۲۵	//
۱۴۴۸	عبدالجمیل سلیم	۷	۱۱	۰۱۱/۱۲٦	//
۱۴۴۹	غزل حارث	۷	۱۱	۰۱۱/۱۲۷	غړې
۱۴۵۰	محمدمنګل	۷	۱۱	۰۱۱/۱۲۸	غړی
۱۴۵۱	اصفه کاکړ	۷	۱۱	۰۱۱/۱۲۹	غړې
۱۴۵۲	ایشان ولي محمد	۷	۱۱	۰۱۱/۱۳۰	غړی
۱۴۵۳	رحیم بیګ	۷	۱۱	۰۱۱/۱۳۱	//
۱۴۵۴	محمدشهاب حکیمي			۰۱۱/۱۳۲	//
۱۴۵۵	حسن علي همتي			۰۱۱/۱۳۳	//
۱۴۵٦	محمدجمعه			۰۱۱/۱۳۴	//
۱۴۵۷	محمدکبیر			۰۱۱/۱۳۵	//
۱۴۵۸	صفیه صدیقي			۰۱۱/۱۳٦	غړې
۱۴۵۹	حمیده			۰۱۱/۱۳۷	//
۱۴٦۰	مومنه			۰۱۱/۱۳۸	//
۱۴٦۱	سعدالدین شرفزی			۰۱۱/۱۳۹	غړی
۱۴٦۲	شهلا میهن دوست			۰۱۱/۱۴۰	غړې
۱۴٦۳	ظاهره			۰۱۱/۱۴۱	غړې
۱۴٦۴	عبدالباقي بریال			۰۱۱/۱۴۲	غړی
۱۴٦۵	ثریا			۰۱۱/۱۴۳	غړې
۱۴٦٦	حاجي فضل کریم			۰۱۱/۱۴۴	غړی
۱۴٦۷	ماه مشتري			۰۱۱/۱۴۵	غړې
۱۴٦۸	وړانګه ساپۍ			۰۱۱/۱۴٦	//
۱۴٦۹	حبیبه عمر			۰۱۱/۱۴۷	//
۱۴۷۰	صدیقه بلخي	۱۳	۱۱	۰۱۱/۱۴۸	// غړې
۱۴۷۱	بلقیس احمدي	۱۳	۱۱	۰۱۱/۱۴۹	// غړې
۱۴۷۲	امنه افضلي	۱۳	۱۱	۰۱۱/۱۵۰	// غړې
۱۴۷۳	حیات الله حیات			۰۱۱/۱۵۱	غړی

۱۴۷۴	نعمت الله شهراني			۰۱۱/۱۵۲	//
۱۴۷۵	امان الله حیدرزاده	۱۳	۱۱	۰۱۱/۱۵۳	// غړی
۱۴۷۶	عبدالغفار مظفري			۰۱۱/۱۵۴	//
۱۴۷۷	سیده افسانه			۰۱۱/۱۵۵	غړې
۱۴۷۸	محمدهاشم	۷	۱۱	۰۱۱/۱۵۶	غړی
۱۴۷۹	حاجي عبدالغفور			۰۱۱/۱۵۷	//
۱۴۸۰	فصل هادي شینواری			۰۱۱/۱۵۸	//
۱۴۸۱	عبدالرشید مخلص			۰۱۱/۱۵۹	//
۱۴۸۲	برکت الله سلیم			۰۱۱/۱۶۰	//
۱۴۸۳	حمیده			۰۱۱/۱۶۱	غړې
۱۴۸۴	عبدالوهاب یوسفزی			۰۱۱/۱۶۲	غړی
۱۴۸۵	نوریه زینت			۰۱۱/۱۶۳	غړې
۱۴۸۶	حیات الله			۰۱۱/۱۶۴	غړی
۱۴۸۷	حاجي ذبیح الله			۰۱۱/۱۶۵	//
۱۴۸۸	محمدطاهر	۱۰	۱۱	۰۱۱/۱۶۶	// غړی
۱۴۸۹	نورمحمد	۱۰	۱۱	۰۱۱/۱۶۷	// غړی
۱۴۹۰	میرمحمد محفوظ			۰۱۱/۱۶۸	//
۱۴۹۱	عنایت الله کمال	۱۰	۱۱	۰۱۱/۱۶۹	//
۱۴۹۲	عبدالحفیظ فخري			۰۱۱/۱۷۰	//
۱۴۹۳	شمیم			۰۱۱/۱۷۱	غړې
۱۴۹۴	اصفه			۰۱۱/۱۷۲	غړې
۱۴۹۵	خدیجه			۰۱۱/۱۷۳	//
۱۴۹۶	سیداحمد ګیلاني	۱۳	۱۱	۰۱۱/۱۷۴	غړی
۱۴۹۷	فاطمه ګیلاني	۱۳	۱۱	۰۱۱/۱۷۵	غړې
۱۴۹۸	عطاالرحمن			۰۱۱/۱۷۶	غړی
۱۴۹۹	حاجي محمدطیب			۰۱۱/۱۷۷	//
۱۵۰۰	محمدظاهر حاتم			۰۱۱/۱۷۸	//
۱۵۰۱	سیما			۰۱۱/۱۷۹	غړې

۱۵۰۲	عتیق الله			۰۱۱/۱۸۰	غړی
۱۵۰۳	محمداکبر شېرزاد			۰۱۱/۱۸۱	//
۱۵۰۴	عبدالوهاب			۰۱۱/۱۸۲	//
۱۵۰۵	سیدمیرزا حسین			۰۱۱/۱۸۳	//
۱۵۰٦	سلطان حسین		۱۰	۰۱۱/۱۸۴	//
۱۵۰۷	شریفه	۱۲	۷	۰۱۱/۱۸۵	غړې
۱۵۰۸	همایون شاه اصفي	۹	۱۱	۰۱۱/۱۸٦	غړی
۱۵۰۹	محمدجمعه مبلغ	۱۵		۰۱۱/۱۸۷	//
۱۵۱۰	عجب خان	۷	۱۱	۰۱۱/۱۸۸	//
۱۵۱۱	عادله بهرام	۱۳	۱۱	۰۱۱/۱۸۹	غړې
۱۵۱۲	سیدنعیم مجروح	٦	۷	۰۱۱/۱۹۰	غړی
۱۵۱۳	عبدالمحمددقیق	٦	۷	۰۱۱/۱۹۱	//
۱۵۱۴	کنګارام	٦	۱۱	۰۱۱/۱۹۲	// مېلمه
۱۵۱۵	پریت سنګ	٦	۱۱	۰۱۱/۱۹۳	// مېلمه
۱۵۱٦	حاجي ګل			۰۱۱/۱۹۴	//
۱۵۱۷	محمدنعیم مقصودي		۲	۰۱۱/۱۹۵	//
۱۵۱۸	حاجي عبدالوهاب		۱۰	۰۱۱/۱۹٦	//
۱۵۱۹	ظاهرطنین	۹	۱۱	۰۱۱/۱۹۷	// غړی
۱۵۲۰	عبدالرحیم عیني	۱۵	۱۰	۰۱۱/۱۹۸	//
۱۵۲۱	شاه عوض علي	۱۵	۳	۰۱۱/۱۹۹	//
۱۵۲۲	محمدهاشم صالحي	۱۵		۰۱۱/۲۰۰	//
۱۵۲۳	زرغونه رښتین	۱۳	۱۱	۰۱۱/۲۰۱	// غړې
۱۵۲۴	ننګیالی طرزي	۱۳	۱۱	۰۱۱/۲۰۲	غړی
۱۵۲۵	نازنین جبارخیل	۷	۱۱	۰۱۱/۲۰۳	غړې
۱۵۲٦	محمدکبیر	۷	۷	۰۱۱/۲۰۴	غړی
۱۵۲۷	عبدالغفور احمدزی	۴	۱۰	۰۱۱/۲۰۵	غړی
۱۵۲۸	خدیجه	۱	۴	۰۱۱/۲۰٦	غړې
۱۵۲۹	حاجي ګلزمان	۱	۷	۰۱۱/۲۰۷	غړی

۱۵۳۰	بادام گل	۲	٦	۰۱۱/۲۰۸	//
۱۵۳۱	علي رشيد رستمي		۳	۰۱۱/۲۰۹	//
۱۵۳۲	محمداكرام		۳	۰۱۱/۲۱۰	//
۱۵۳۳	محمدعارف		۳	۰۱۱/۲۱۱	//
۱۵۳۴	عبدالله		۳	۰۱۱/۲۱۲	//
۱۵۳۵	حسام الدين	۹	۱۰	۰۱۱/۲۱۳	// مېلمه
۱۵۳٦	گلبدن حبيبي	۹	۱۱	۰۱۱/۲۱۴	//
۱۵۳۷	عبدالحی	۸	۱۱	۰۱۱/۱۲۱۵	// غړی
۱۵۳۸	سيدمحمدمحفوظ ندايي	۱۰	۱۱	۰۱۱/۲۱٦	// غړی
۱۵۳۹	صبغت الله مجددي	۱٦	۱۱	۰۱۱/۲۱۷	// غړی
۱۵۴۰	عبدالرحيم كريمي	۱۱	۱۱	۰۱۱/۲۱۸	// غړی
۱۵۴۱	محمدرفيق احمديار	۹	۱۱	۰۱۱/۲۱۹	//
۱۵۴۲	ميرويس صادق	۱۱	۱۱	۰۱۱/۲۲۰	// غړی
۱۵۴۳	شريف فايض	۱۱	۱۱	۰۱۱/۲۲۱	// غړی
۱۵۴۴	عبدالرحيم	۱۱	۱۱	۰۱۱/۲۲۲	// غړی
۱۵۴۵	محمدعليم عزم	۱۱	۱۱	۰۱۱/۲۲۳	// غړی
۱۵۴٦	عبدالمالک هموار	۱۱	۱۱	۰۱۱/۲۲۴	// غړی
۱۵۴۷	ملا تاج محمد	۱	۷	۰۱۱/۲۲۵	// غړی
۱۵۴۸	سيما ثمر	۱۱	۱۱	۰۱۱/۲۲٦	// غړي
۱۵۴۹	محمدشفيق شيرزی	۱٦	۱۱	۰۱۱/۲۲۷	// غړی
۱۵۵۰	امين فرهنگ	۱۱	۱۱	۰۱۱/۲۲۸	// غړی
۱۵۵۱	مارشال فهيم	۱۱	۱۱	۰۱۱/۲۲۹	// غړی
۱۵۵۲	محمديونس قانوني	۱۱	۱۱	۰۱۱/۲۳۰	// غړی
۱۵۵۳	عبدالله عبدالله	۱۱	۱۱	۰۱۱/۲۳۱	// غړی
۱۵۵۴	محمدعالم راسخ	۱٦	۱۱	۰۱۱/۲۳۲	// غړی
۱۵۵۵	تاجور كاكړ	۱٦	۱۱	۰۱۱/۲۳۳	// غړي
۱۵۵٦	عنايت الله نظري	۱۱	۱۱	۰۱۱/۲۳۴	// غړی
۱۵۵۷	امان الله ځدران	۱۱	۱۱	۰۱۱/۲۳۵	// غړی

۱۵۵۸	سلطان حمید سلطان ۱۱	۱۱	۰۱۱/۲۳٦	// غړی
۱۵۵۹	سید مخدوم رهین ۱۱	۱۱	۰۱۱/۲۳۷	// غړی
۱۵٦۰	هدایت امین ارسلا ۱۱	۱۱	۰۱۱/۲۳۸	// غړی
۱۵٦۱	محمدکبیر مارزبان ۱۱	۱۱	۰۱۱/۲۳۹	// غړی
۱۵٦۲	حامد کرزی ۱۱	۱۱	۰۱۱/۲۴۰	// غړی
۱۵٦۳	شهزاده مسعود ۱٦	۱۱	۰۱۱/۲۴۱	// غړی
۱۵٦۴	محمدشاکر کارګر ۱۱	۱۱	۰۱۱/۲۴۲	// غړی
۱۵٦۵	سید مصطفی کاظمي۱۱	۱۱	۰۱۱/۲۴۳	// غړی
۱۵٦٦	سهیلا ۱۱	۱۱	۰۱۱/۲۴۴	// غړې
۱۵٦۷	سیدمحمدعلي جاوید۱٦	۱۱	۰۱۱/۲۴۵	// غړی
۱۵٦۸	محمداصف محسني۱٦	۱۱	۰۱۱/۲۴٦	// غړی
۱۵٦۹	اشرف غني احمدزی۱٦	۱۱	۰۱۱/۲۴۷	// غړی
۱۵۷۰	عبدالقدیر ۱۱	۱۱	۰۱۱/۲۴۸	// غړی
۱۵۷۱	محمدیوسف اعتبار ۱٦	۱۱	۰۱۱/۲۴۹	// غړی
۱۵۷۲	حاجي شیرمحمداخندزاده۱٦	۱۱	۰۱۱/۲۵۰	// غړی
۱۵۷۳	جمیله زمان انوري ۹	۱۱	۰۱۱/۲۵۱	// غړې
۱۵۷۴	سیدحسن هاشمي ۱٦	۱۱	۰۱۱/۲۵۲	// مېلمه
۱۵۷۵	اسدالله وفا ۱٦	۱۱	۰۱۱/۲۵۳	// غړی
۱۵۷٦	سمیع الدین ګوند ۹	۱۱	۰۱۱/۲۵۴	// غړی
۱۵۷۷	نجیبه طبیبي ۱۳	۱۱	۰۱۱/۲۵۵	// غړې
۱۵۷۸	محمداکرم فاضل ۹	۱۱	۰۱۱/۲۵٦	// غړی
۱۵۷۹	عبدالوسیق رهین ۱٦	۱۱	۰۱۱/۲۵۷	//
۱۵۸۰	حاجي عبدالحی نعمتي۱٦	۱۱	۰۱۱/۲۵۸	//
۱۵۸۱	علي منګل حسین ۱۱	۱۱	۰۱۱/۲۵۹	// غړی
۱۵۸۲	حاجي محمدمحقق۱۱	۱۱	۰۱۱/۲٦۰	// غړی
۱۵۸۳	عبدالله ۱۱	۱۱	۰۱۱/۲٦۱	// غړی
۱۵۸۴	محمدیحي معروفي ۱٦	۱۱	۰۱۱/۲٦۲	// غړی
۱۵۸۵	شفیقه نوري ۹	۱۱	۰۱۱/۲٦۳	// غړې

۱۵۸٦	سید حسین انوري	١٦	١١	٠١١/٢٦۴	// غړی
۱۵۸۷	سیدفضل اکبري	١٦	١١	٠١١/٢٦۵	// مېلمه
۱۵۸۸	محی الدین بلوچ	١٦	١١	٠١١/٢٦٦	// غړی
۱۵۸۹	حاجي حان محمدخان	١٦	١١	٠١١/٢٦٧	// غړی
۱۵۹۰	ادینه نیازی	٩	١١	٠١١/٢٦٨	// غړي
۱۵۹۱	محمدحسن تیموري	٩	١١	٠١١/٢٦٩	// غړی
۱۵۹۲	امدادالله عزیز	٧	١١	٠١١/٢٧٠	//
۱۵۹۳	ثریا سادید	١٣	١١	٠١١/٢٧١	// غړي
۱۵۹۴	محمدسرور	٧	١١	٠١١/٢٧٢	// غړی
۱۵۹۵	فضل احمد ذکریا	١٦	١١	٠١١/٢٧٣	// مېلمه
۱۵۹٦	محمدحنیف بلخي	١١	١١	٠١١/٢٧۴	// غړی
۱۵۹۷	عتیق الله پژواک	٧	١١	٠١١/٢٧۵	// غړی
۱۵۹۸	عبدالغفار شجاع	٧	١١	٠١١/٢٧٦	// غړی
۱۵۹۹	محمدکریم خلیلي	١٦	١١	٠١١/٢٧٧	// غړی
١٦٠٠	تاج محمدوردک	١٦	١١	٠١١/٢٧٨	// غړی
١٦٠١	عبدالخالق فاضل	١٦	١١	٠١١/٢٧٩	// غړی
١٦٠٢	محمدعلي جلالي	١٦	١١	٠١١/٢٨٠	// غړی
١٦٠٣	سیدسنجراني	٧	١١	٠١١/٢٨١	// غړی
١٦٠۴	سیف الله خان	١٦	١١	٠١١/٢٨٢	// غړی
١٦٠۵	نفیسه	١٦	١١	٠١١/٢٨٣	// مېلمنه
١٦٠٦	ماجان	٧	١١	٠١١/٢٨۴	// غړي
١٦٠٧	محمدامین	١٦	١١	٠١١/٢٨۵	// مېلمه
١٦٠٨	زلیخا	٣	٦	٠١١/٢٨٦	// غړي
١٦٠٩	ضیاالحق حقیار	١٦	١١	٠١١/٢٨٧	// غړی
١٦١٠	مصریه	٣	٦	٠١١/٢٨٨	// مېلمنه
١٦١١	عبدالاحدعشرتي	٧	١١	٠١١/٢٨٩	// غړی
١٦١٢	هاشمه طاهرصدیقي	٧	١١	٠١١/٢٩٠	// غړي
١٦١٣	عبدالرحمان هوتکي	٧	١١	٠١١/٢٩١	// غړی

۱٦۱۴	عطا محمد	۱٦	۱۱	۰۱۱/۲۹۲	// غړی
۱٦۱۵	محمدعارف نورزی	۱٦	۱۱	۰۱۱/۲۹۳	// غړی
۱٦۱٦	عنایت الله عنایت	۱۳	۱۱	۰۱۱/۲۹۴	// غړی
۱٦۱۷	رنا پوپل	۹	۱۱	۰۱۱/۲۹۵	// غړې
۱٦۱۸	نادر علي محدوي	۱٦	۱۱	۰۱۱/۲۹٦	// مبلمه
۱٦۱۹	انوارالحق	۱٦	۱۱	۰۱۱/۲۹۷	//
۱٦۲۰	غلام دستګیر	۱٦	۱۱	۰۱۱/۲۹۸	// غړی
۱٦۲۱	محمدرحیم علي یار	۱٦	۱۱	۰۱۱/۲۹۹	// غړی
۱٦۲۲	فضل الله مجددي	۱٦	۱۱	۰۱۱/۳۰۰	// غړی
۱٦۲۳	عبدالهادي واحدي	۱٦	۱۱	۰۱۱/۳۰۱	// غړی
۱٦۲۴	رسول امین	۱۱	۱۱	۰۱۱/۳۰۲	// غړی
۱٦۲۵	ګل محمد عارفي	۱٦	۱۱	۰۱۱/۳۰۳	// غړی
۱٦۲٦	عمر	۱٦	۱۱	۰۱۱/۳۰۴	// غړی
۱٦۲۷	عبدالطیف ابراهیمي	۱٦	۱۱	۰۱۱/۳۰۵	// غړی
۱٦۲۸	سیداکرام الدین	۱٦	۱۱	۰۱۱/۳۰٦	// غړی
۱٦۲۹	زلمی رسول	۱۱	۱۱	۰۱۱/۳۰۷	// غړی
۱٦۳۰	قسیم فضلي	۱۱	۱۱	۰۱۱/۳۰۸	// غړی
۱٦۳۱	محمداسحق رهګذر	۱٦	۱۱	۰۱۱/۳۰۹	// غړی
۱٦۳۲	احمدمشاهد	۱٦	۱۱	۰۱۱/۳۱۰	// مبلمه
۱٦۳۳	سیدمحمداقبال منیب	۱٦	۱۱	۰۱۱/۳۱۱	// غړی
۱٦۳۴	احمد ولي مسود	۱٦	۱۱	۰۱۱/۳۱۲	// غړی
۱٦۳۵	فتانه اسحق ګیلاني	۷	۱۱	۰۱۱/۳۱۳	// غړې
۱٦۳٦	حمیدالله خان توخي	۱٦	۱۱	۰۱۱/۳۱۴	// غړی
۱٦۳۷	حاجي اسدالله	۱٦	۱۱	۰۱۱/۳۱۵	// غړی
۱٦۳۸	محمدامان	۱٦	۱۱	۰۱۱/۳۱٦	// غړی
۱٦۳۹	حاجي سیداحمد	۱٦	۱۱	۰۱۱/۳۱۷	// غړی
۱٦۴۰	ګل محمدیلاقي	۹	۱۱	۰۱۱/۳۱۸	// غړی
۱٦۴۱	سیدمحمدامین طارق	۱٦	۱۱	۰۱۱/۳۱۹	// غړی

١٦۴٢	زلمی هېوادمل ١٦	١١	٠١١/٣٢٠	// غړی
١٦۴٣	عبدالمالک بارکزی ١٦	١١	٠١١/٣٢١	// مېلمه
١٦۴۴	حاجي حضرت خان١٦	١١	٠١١/٣٢٢	// مېلمه
١٦۴۵	حاجي ګلاب شينواری١٦	١١	٠١١/٣٢٣	// غړی
١٦۴٦	مولوی محب الله ١۵	١١	٠١١/٣٢۴	// غړی
١٦۴٧	محمداسماعيل قاسميار١٠	١١	٠١١/٣٢۵	// غړی
١٦۴٨	حکيم تنيوال ١٦	١١	٠١١/٣٢٦	// غړی
١٦۴٩	مونيسه ١٦	١١	٠١١/٣٢٧	// غړې
١٦۵٠	عبدالوحيد سهرابي ١٣	١١	٠١١/٣٢٨	// غړی
١٦۵١	محمدسرورصالح ١٦	١١	٠١١/٣٢٩	// غړی
١٦۵٢	فضل عظيم مجددي١٦	١١	٠١١/٣٣٠	// مېلمه
١٦۵٣	محمدعارف ١٦	١١	٠١١/٣٣١	// غړی
١٦۵۴	عبدالغفور ارزو ١٦	١١	٠١١/٣٣٢	// مېلمه
١٦۵۵	رازمحمددليلي ١٦	١١	٠١١/٣٣٣	// مېلمه
١٦۵٦	جليل احمدعثماني ١٦	١١	٠١١/٣٣۴	// مېلمه
١٦۵٧	حاجي غازي محمد١٦	١١	٠١١/٣٣۵	// مېلمه
١٦۵٨	سيدنصيراحمدعلوي١٦	١١	٠١١/٣٣٦	// مېلمه
١٦۵٩	سيدنوراحمدشاه ١٦	١١	٠١١/٣٣٧	// مېلمه
١٦٦٠	محمدجليل شمس ١٦	١١	٠١١/٣٣٨	// مېلمه
١٦٦١	بسم الله بسمل ١٦	١١	٠١١/٣٣٩	// مېلمه
١٦٦٢	ثريا پيکان ۵	١١	٠١١/٣۴٠	// غړې
١٦٦٣	عاقله فرزام فاطمي ٣٧	١١	٠١١/٣۴١	// غړې
١٦٦۴	نسرين		٠١١/٣۴٢	// غړې
١٦٦۵	سيما نوري ٨	١١	٠١١/٣۴٣	// غړې
١٦٦٦	محمداسماعيل ١٦	١١	٠١١/٣۴۴	// غړی
١٦٦٧	سيدعبدالرحمن		٠١١/٣۴۵	// غړی
١٦٦٨	ضياءالدين مجددي١٦	١١	٠١١/٣۴٦	// مېلمه
١٦٦٩	حاجي عيام الدين خان٩	١١	٠١١/٣۴٧	// مېلمه

د محمد اسمعیل یون لنډه پېژندنه

محمد اسمعیل یون د حاجي محمدخان زوی پر ۱۳۴۲ل کال، د لغمان ولایت د الینګار ولسوالۍ دنیازیو په یوې روښنفکرې کورنۍ کې زېږېدلی دی.

لومړنۍ زده کړې یې د الینګار ولسوالۍ د سلینګار په لومړني ښوونځي کې سرته رسولي دي، تر هغه وروسته کابل ته راغی او په خوشال خان لېسه کې شامل شو. پر ۱۳۶۲ل کال له نوموړې لېسې څخه په دویم نومره بریالی او پر ۱۳۶۷ل کال د کابل پوهنتون د ژبو او ادبیاتو پوهنځي د پښتو څانګې محصل شو. پر ۱۳۷۰ل کال له نوموړې څانګې څخه اول نومره بریالی او پر همدې کال بېرته

دپښتو څانګې د کدر غړی شو. پر ۱۳۸۵ل کال په نوموړې څانګه کې د ماسترۍ دوره پیل شوه، یون په ډېر ښه او بریالي ډول دا دوره پایته ورسوله.

محمد اسمعیل یون له ۱۳۷۰ ل کال څخه بیا تر نته پورې د کابل پوهنتون د ژبو او ادبیاتو پوهنځي تدریسي غړی او د ((پوهندوی)) علمي پوړۍ ته رسېدلی دی، پر استادۍ سربېره، استاد یون د ((کابل پوهنتون))، ((هیلې)) او ((شمشاد))مجلو د چلوونکي دنده هم په ښه ډول ترسره کړې ده. په پېښور کې د چاپېدونکې ((معارف)) مجلې کتونکی غړی هم و. همدارنګه دیو شمېر نورو چاپي خپرونو همکار هم پاتې شوی دی.

استاد یون پر ۱۳۸۱ل کال، په جلال اباد کې بېړنۍ لویې جرګې ته د ختیزو ولایتونو د انتخاباتو د دفتر مشر شو، ددې جرګې لپاره تر ټاکنو وروسته د جرګې غړی، بیاد جرګې د غړو له خوا د بېړنۍ لویې جرګې دلومړي منشي په توګه انتخاب شو.استاد یون په دې جرګه کې تر خپل وروستي وسه خپل ملي او تاریخي مسولیت ادا کړ او د هېواد دښمنه عناصرو د توطیو مخه یې ونیوله.

تر دې جرګې وروسته، کله چې د افغانستان د اساسي قانون د تدوین بهیر پیل شو، نو استاد یون بیا ددې بهیر لپاره د ختیزو ولایتونو د دارالانشاد دفتر مشر وټاکل شو. په ختیزو ولایتونو کې د

اساسي قانون د لويې جرګې لپاره انتخابات هم د همدې دفتر له خوا ترسره شول.استاد يون د اساسي قانون د تصويب په لويه جرګه کې د نومورې جرګې د دارالانشا د غړي په توګه خپل فعال رول ادا کړ. ټاکل شوې وه، استاد يون په ختيزو ولايتونو کې د افغانستان د جمهوري رياست لپاره د عمومي ټاکنو د دفتر مسول شي، خو په کابل کې د لويو جنګسالارانو او ځينو تنظيمي مشرانو له خوا پر حکومت او ملګرو ملتونو د زيات فشار له امله له کاره ګوښه شو.ملګرو ملتونو(UNAMA) استاد يون ته وړانديز وکړ، چې په کابل کې به تر دې لوړه دنده دروسپارو، خو استاد يون ونه منله او خپلې استادۍ ته يې دوام ورکړ.

درې کاله وروسته يې د ځينو ملګرو په زيات ټينګار او غوښتنه، د جمهوري رياست د ملي امنيت شورا په دفتر کې د فرهنګي چارو د رياست دنده ومنله او په کابل پوهنتون کې پر استادۍ سربېره لا تر اوسه دا دنده پر مخ وړي.استاد يون پر **١٣٨٥**ل کال د افغانستان او پاکستان د امن ګډې جرګې لپاره د افغانستان له خوا د منشي په توګه غوره شو او دا دنده يې هم په ښه ډول ترسره کړه.

استاد يون د خپلواک ليکوال په توګه په تېرو شلو کلونو کې ګڼ شمېر فرهنګي او ټولنيز خدمتونه ترسره کړي، په ګڼو چاپي، راديويي او ټلويزيوني مرکو کې يې د واقعيتونو او حقايقو د څرګندبيان له

امله د خلکو په زړونو کې ځای نیولی دی. که څه هم ډېر خلک د یون لیکنې، مرکې او نظریات خوښوي، خو یو شمېر داسې خلک هم شته، چې د یون سرسختي مخالفین دي. د هغه ملي او ګټورو نظریاتو ته هم غلط رنګ او تعبیر ورکوي، دا ډول اشخاص، چې اکثره یې زورواکي او د سیاسي ډلو ټپلو غړي او مشران دي، د استاد یون نظریات خپلو شخصي او تنظیمي ګټو ته خطر بولي، نو ځکه یې په ټینګه مخالفت کوي. زه ددې شاهد یم، هر کله چې یون کومه لیکنه او مرکه کړې، نو دده پر وړاندې یې مثبت او منفي غبرګونونه دواړه راپارولي دي، منفي غبرګونونه اکثره وخت د هغو اشخاصو او ډلو له خوا وي، چې په تېر کړکېچن سیاسي بهیر کې یې ډېرې نامشروع ګټې ترلاسه کړي او ځانونه یې مطرح کړي دي.

مثبت غبرګونونه اکثره د ولس دمشرانو، روښنفکرانو او نورو مخورو له خوا وي، خو استاد یون په دغسې سختو اغزنو او تنګو شرایطو کې بیا هم خپل فرهنګي، سیاسي او ټولنیز کار ته دوام ورکوي.

دا اوسنی فرهنګي کار، چې تاسو یې اوس په مسلسل ډول ګورئ، دا د تېرو شلو کلونو کارونه دي، چې له تېر یو نیم کال راهیسې پرې په منظم ډول کار شوی، اوډل شوي او دادی ستاسو مخې ته ایښودل کېږي، په داسې یو دولتي دفتر کې چې بوختیاوې په کې ډېرې وي،

د منظم او ستر فرهنګي کار سرته رسول اسانه کار نه دی.استاد یون پر خپلو فرهنګي کارونو سربېره د ګڼو فرهنګي ټولنو د غړي، همکار او موسس غړي په توګه هم خپل فرهنګي رول ادا کړی،په پېښور کې يې د دوو المان مېشتو فرهنګي ټولنو «دافغانستان دکلتوري ودې ټولنې» او«د پښتني فرهنګ د ودې پراختيا ټولنې» د همکار په توګه د بېلابېلو ليکوالو په لسګونو اثار، ایډیټ او چاپ کړي دي. دغه راز يې په سلګونو کورنيو مشاعرو، ادبي غونډو او سيمينارونو کې ونډه اخيستې ده، خپله يې هم په لسګونو مشاعرې،سيمينارونه او علمي ورکشاپونه جوړ کړي دي.
سربېره پر دې، په یو زيات شمېر، ملي او نړيوالو کنفرانسونو کې يې په ښه ډول د خپل هېواد استازي کړې ده. دلته به يې د اثارو يادونه وکړو:

اثار

الف- پنځونې:

کتاب نوم	څرنګوالی	چاپکال
• متکور	لومړۍ شعري ټولګه	دويم ۱۳۸۷
• په اورونو کې سندرې	دويمه شعري ټولګه	دويم ۱۳۸۷

ب- راټولونې:

• هيلې	ګډه شعري ټولګه	دويم ۱۳۸۷

- نیمګړي ارمانونه د حیران شعري ټولګه دویم ۱۳۸۷
- د لووڼو فصل ګډه شعري ټولګه دویم ۱۳۸۷
- د نازو انا یاد د سیمینار د لیکنو ټولګه دویم ۱۳۸۷
- د استاد الفت نثري کلیات داستاد الفت نثرونه درېیم ۱۳۸۷
- سیندونه هم مري د اسحق ننګیال شعري منتخبات دویم ۱۳۸۷

ج- ژباړنې:

- د ټولنپوهنې له نظره: په افغانستان کې د واک جوړښتونه
  دپوهنوال روستارتره کي اثر دویم ۱۳۸۷
- .د افغانستان فرهنګي میراثونو ته یوه کتنه
  د نینسي دوپرې اثر دویم ۱۳۸۷
- په افغانستان کې د جګړې جنایتکارانو محاکمه
  د پوهنوال روستار تره کی اثر دویم ۱۳۸۷

د- یونلیکنې:

- د اماراتو سفر د اماراتو یونلیک دویم ۱۳۸۷
- که یون دی یون دی د اروپا یونلیک لومړی ۱۳۸۷
- دپنټاګون ترڅنډو د امریکا یونلیک لومړی ۱۳۸۷

هـ- څېړنې او شننې:

- د محمدګل خان مومند اند و ژوند ته یوه لنډه کتنه دویم ۱۳۸۷
- استاد زیار د پښتني فرهنګ یو ځلاند ستوری دویم ۱۳۸۷
- دکابل پوهنتون د ادبیاتو پوهنځي پښتو کتابښود دویم ۱۳۸۷
- د افغانستان فرهنګ ته اوښتي زیانونه دویم ۱۳۸۷
- د پښتو شعر هندسي جوړښت شپږم ۱۳۸۷

Download from; aghalibrary.com

- له افغانستانه د مسلکي کادرونو د فرار عوامل دويم ۱۳۸۷
- ساينسي پرمختياوې دويم ۱۳۸۷
- بېړنۍ لويه جرګه ولسواکي او زورواکي دويم ۱۳۸۷
- انديال خوشال لومړی ۱۳۸۷
- هيله د خپلو سريزو په لمن کې لومړی ۱۳۸۷
- کلتوري يون لومړی ۱۳۸۷
- فرهنګي فقر لومړی ۱۳۸۷
- مرکه او مرکې لومړی ۱۳۸۷
- خوشال په خپل ايډيال لومړی ۱۳۸۷
- د کتابونو په وړمو کې لومړی ۱۳۸۷
- افغانستان په سياسي کړلېچ کې لومړی ۱۳۸۷
- پښتو ليکنی سمون لومړی ۱۳۸۷
- اوسنۍ رسنۍ لومړی ۱۳۸۷
- که نړيوال ماته وخوري؟ لومړی ۱۳۸۷

خدای (ج) دې استاد يون ته ډېر عمر ورکړي او جرئت دې ورته هم تاند لري، الله(ج) دې دی له هر ډول بدو بلاوو وژغوري، په فرهنګي کارو زيار کې ورته د نور زغم او اوسپلې هيله لرم.

په درناوي

وفاالرحمن وفا

کابل- افغانستان

Download from; aghalibrary.com

beṛanəy loya jarga woləswāki aw zorwāki

(Emergency Loya Jarga between democracy and dictatorial)

ISBN 978-9936-500-19-8

د خپرونو لړ: (۲۰)

Download from; aghalibrary.com